

木更津市統計書

令和7年版

木更津市

令和8年3月発行

木更津市統計書

令和7年版

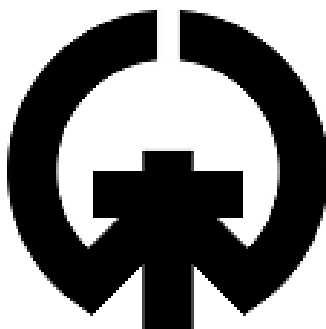

市章説明

木更津市の市章は、木更津市の「木」を
図案化し、円は港を意味し、上部は港口
を示し、合わせて、市民の団結、発展を
表したものです。

昭和22年12月22日制定

木更津市

は し が き

ここに令和7年版「木更津市統計書」を刊行いたします。

本書は、木更津市の人口をはじめ産業、経済、社会、教育、文化および財政など、各分野における基本的な統計資料を収集し、市勢の現況とその推移発展を明らかにしようとするものです。

近年、複雑、多様化する社会の中で、統計資料の果たす役割はますます高まってきております。本書が単に行政上の利用だけにとどまらず、経済、経営活動、学術研究など広くご活用願えれば幸いと存じます。

編集に際しては、できるだけ最新の資料を掲載し、使いやすい統計書を念頭に内容の整備に努めましたが、今後とも利用者各位のご指導を得て、さらに内容の充実を図っていきたいと考えております。

おわりに、本書の作成にあたり、貴重な資料を提供いただいた関係各位に、心からお礼を申し上げます。

令和8年3月

木更津市長 渡 辺 芳 邦

木更津市の位置

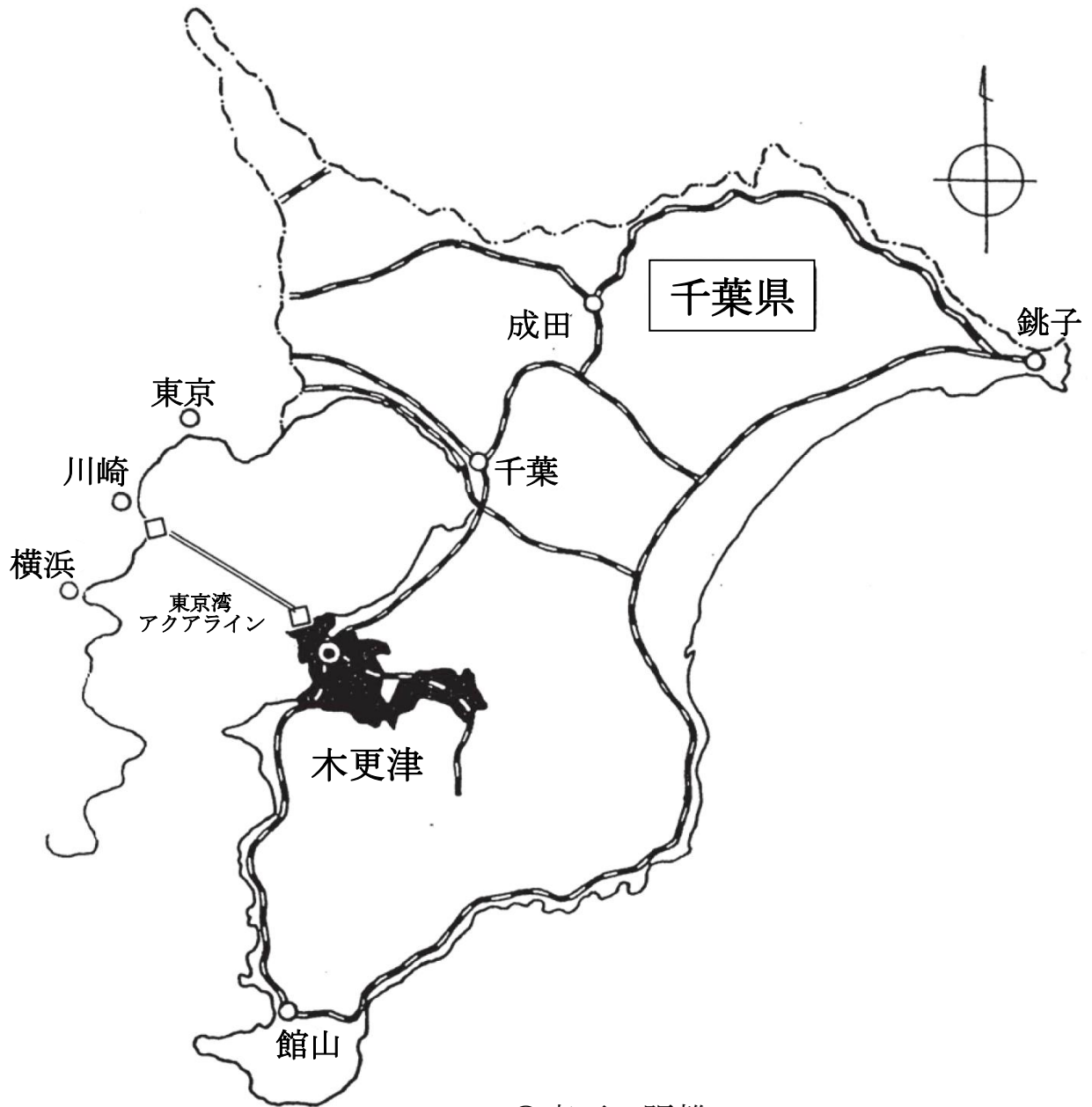

○東西の距離	22.01km
○南北の距離	14.58km
○最高値	標高 194.5m(茅野七曲)
○面積	138.89 km ²

将来都市像

魅力あふれる創造都市きさらづ

～東京湾岸の人とまちを結ぶ躍動するまち～

(木更津市基本構想より)

木更津市民歌

- 一、見よ日に映ゆる富士の嶺
照りそう浦は「君去らず」
清き姿とゆかしさは
われらが理想わが郷土
- 二、たて躍進のときは今
港の栄え日に増して
文化の花咲く自治のまち
われらが誇りわが郷土
- 三、いざもろともに腕を組み
力を合せほがらかに
明日の希望を胸に秘め
たたえよ木更津わが郷土

(昭和二十七年十一月三日制定)

木更津市の花と木

市の花「サツキ」

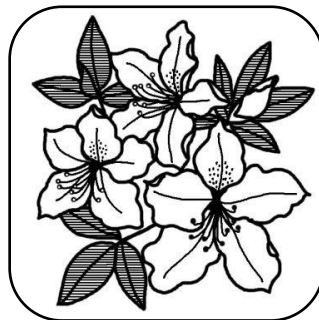

市の木「ツバキ」

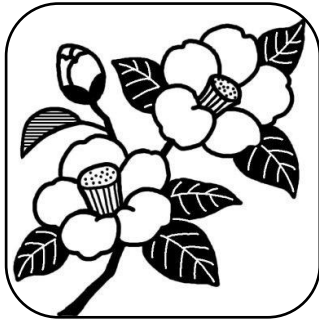

(昭和四十五年十月十五日制定)



木更津市民憲章

私たちは、東京湾と上総丘陵がおりなす美しい風土に恵まれ、先人により育まれた伝統と文化を受け継ぐ木更津市民です。

私たちは、世界に開かれ、夢と希望に満ちた住みよいまちをつくるため、ここに市民憲章を定めます。

- 一 豊かな自然を守り ふるさとを愛します
- 一 歴史に学び 伝統と文化をつなぎます
- 一 命を尊重し 多様性を認めあいます
- 一 地域のきずなを深め 互いに支えあいます
- 一 運動に親しみ 健やかな体をつくります
- 一 生きる力を高め 自ら考え行動します
- 一 感謝の心を大切にし 社会に貢献します

(平成 29 年 3 月 22 日議決)

凡 例

1. 本書は、木更津市の市勢全般に関する統計資料を集録したものです。
2. 資料の編集にあたっては、各年又は各年度の実績を原則として5年、場合によっては、それ以上の過去にさかのぼって掲載することとしました。
3. 数値は、「年次」とあるものは1月から12月までの暦年、「年度」とあるものは4月から翌年3月までの会計年度です。
4. 数値の算出は、木更津市域のみを原則としていますが、木更津市以外の市町村も管轄する機関分については、一部市域外を含むものがあります。
5. 資料は、各官公庁、団体、会社及び庁内各部課などから収集したもので出所は各表の下部左端に掲げました。
6. 資料の下部左端に掲げた庁内各部課の出所については、令和7年10月1日現在の機構図に基づいて掲載しております。
7. 数字の単位については、各表上部に注記しましたが、一見明らかなものは省略しました。また、単位未満については、四捨五入してあるので総数と内訳の計が一致しない場合があります。
8. 表中の符号の用途は下記のとおりです。
 - 「0」 …… 単位未満
 - 「—」 …… 該当数字なし
 - 「…」 …… 不詳又は資料なし
 - 「X」 …… 数字が秘匿されているもの
 - 「△」 …… 減少又は負数
9. 市町村合併等により調査時と現在で、その市町村名を異にするものは、特に断りのない限り調査日現在の市町村名によるものです。
10. 本書に収録した資料で、既に刊行した数値と相違するものは、本書編集の際に訂正したものです。
11. 本書の利用にあたって疑義のある場合、あるいは更に詳細な資料を必要とされる場合は、企画部企画課又は各統計資料の出所機関に照会してください。

総目次

1. 土地・気象	-----	1
2. 人口	-----	6
3. 農林・水産業	-----	23
4. 事業所	-----	39
5. 工業・商業	-----	44
6. 物価・消費	-----	53
7. 建設・住宅	-----	57
8. 運輸・通信・水道	-----	64
9. 保健・衛生	-----	78
10. 労働・社会保障	-----	91
11. 教育・文化	-----	106
12. 財政	-----	122
13. 災害・治安	-----	128
14. 選挙・行政	-----	137
付録	-----	147

目 次

1 土 地 ・ 気 象

1. 市域の変遷	1
2. 位置及び地勢	2
3. 地目別土地面積	3
4. 地目別土地評価額	3
5. 都市計画区域面積	4
6. 気象概況	5

2 人 口

7. 人口と世帯の推移	6
8. 年齢各歳別及び男女別人口	7
9. 人口の移動状況	9
10. 人口動態	11
11. 国籍別外国人登録者数	11
12. 産業(大分類)年齢別就業者数	12
13. 産業(大分類)別就業者数	13
14. 職業(大分類)別就業者数	13
15. 町(大字)別人口及び世帯数	14
16. 人口集中地区の人口・面積及び人口密度	18
17. 流動人口及び昼間人口	19
18. 常住地による従業・通学市区町村別 15 歳以上就業者数及び通学者数	19
19. 木更津市の計画指標	21
20. 県内市区町村別人口及び世帯数	22

3 農 林 ・ 水 産 業

21. 農家数の推移	23
22. 農家人口及び農業従事者数	24
23. 耕地の種類別経営体数及び面積	24
24. 経営耕地規模別農家数	25
25. 過去1年間の農産物販売額規模別農家数(販売農家)	25
26. 農業用機械の所有台数(販売農家)	26
27. 農作物及び果樹類の作付(栽培)経営体数及び面積	27
28. 主要家畜の飼養農家数及び頭羽数	28
29. 年齢別農業就業人口(販売農家)	28

30.	農業従事日数別農業従事者数（販売農家）	29
31.	農業者年金加入・受給状況	29
32.	農地転用状況	30
33.	県内市町村別農業の概況	31
34.	林野面積	33
35.	保有山林規模別林家数	33
36.	経営組織別漁業経営体数	34
37.	階層別漁業経営体数	34
38.	専・兼業別個人漁業経営体数及び漁業就業者数	35
39.	漁業種類別経営体数	35
40.	漁獲金額別経営体数	36
41.	年齢別漁業就業者数	36
42.	漁船隻数・動力漁船トン数規模別隻数	37
43.	年度別海苔養殖状況	38
44.	年度別アサリ生産状況	38

4 事 業 所

45.	事業所の推移	39
46.	事業所（民営）の経営組織別概況	40
47.	産業（大分類）・従業者規模別事業所数及び従業者数（民営）	41
48.	地区別事業所（民営）の概況	42
49.	県内活動状態別事業所数（民営事業所）	43

5 工 業 ・ 商 業

50.	千葉県の工業（4人以上の事業所）	44
51.	工業の産業（中分類）別概況（4人以上の事業所）	45
52.	商業の推移	47
53.	商業の産業（小分類）別概況	48
54.	商業の地区別概況	49
55.	千葉県の商業	51

6 物 価 ・ 消 費

56.	生鮮食料品の流通経路	53
57.	木更津市公設地方卸売市場取扱状況	53
58.	野菜・果実の主要品目別取扱数量及び金額	54
59.	生鮮・加工水産物の主要品目別取扱数量及び金額	55

7 建 設 ・ 住 宅

60.	道路の状況	57
61.	市道の状況	57
62.	下水道施設及び普及状況	58
63.	都市公園の状況	59
64.	市営住宅の状況	59
65.	家屋の棟数及び床面積	60
66.	建築確認申請等受付件数	60
67.	用途別木造家屋の棟数及び床面積	61
68.	構造・用途別非木造家屋の棟数及び床面積	62
69.	住居の種類・住宅の所有の関係別一般世帯数及び一般世帯人員数	63
70.	住宅の建て方、住居の種類・住宅の所有の関係別一般世帯数	63

8 運 輸 ・ 通 信 ・ 水 道

71.	JR 市内駅別 1 日平均乗車人員	64
72.	JR 内房線の主要駅別 1 日平均乗車人員	64
73.	車種別保有自動車台数	65
74.	軽自動車及び原動機付自転車登録台数	65
75.	アクアライン交通量の推移	66
76.	高速道路インターチェンジ利用状況	67
77.	高速バス輸送状況	71
78.	木更津港入港船舶の状況	73
79.	入港船舶用途別の状況	73
80.	外航船舶国籍別入港数	74

81.	取扱貨物年次比較表	74
82.	郵便施設の状況	75
83.	1日平均郵便物引受配達数	75
84.	県内市町村別テレビ受信契約数	76
85.	情報通信サービス加入状況	76
86.	上水道使用状況	77

9 保 健 ・ 衛 生

87.	医療施設数及び病床数	78
88.	医療従事者数	78
89.	君津中央病院利用状況	79
90.	君津郡市夜間急病診療所利用状況	81
91.	環境衛生関係施設数	81
92.	食品衛生関係施設数	82
93.	予防接種実施状況	83
94.	感染症発生状況	84
95.	年齢階級別死亡者数	85
96.	主要死因別死亡者数	86
97.	献血事業実施状況	86
98.	市の保健活動	87
99.	ごみ排出量・資源化量	88
100.	し尿処理状況	89
101.	火葬場使用状況	89
102.	公害苦情件数	90
103.	光化学スモッグ注意報発令状況	90

10 労 働 ・ 社 会 保 障

104.	千葉県の産業別常用雇用指数	91
105.	千葉県の産業別常用労働者平均月間現金給与総額	92
106.	千葉県の産業別賃金指数（現金給与総額）	93
107.	一般職業紹介状況	94
108.	パート職業紹介状況	94
109.	雇用保険の状況	94
110.	産業別新規求人数	95
111.	労働組合数及び組合員数	95

1 1 2.	中小企業資金融資貸付状況	96
1 1 3.	国民健康保険加入状況	96
1 1 4.	国民健康保険給付状況	96
1 1 5.	国民年金の状況	97
1 1 6.	国民年金給付状況	97
1 1 7.	保育施設設置状況	98
1 1 8.	学童クラブの利用者数	99
1 1 9.	児童手当支給状況	99
1 2 0.	遺児手当支給状況	99
1 2 1.	児童発達支援センター通園者数(きみつ愛児園)	100
1 2 2.	障がい者の状況(手帳取得者)	100
1 2 3.	社会福祉施設の状況	101
1 2 4.	後期高齢者医療保険加入状況	102
1 2 5.	後期高齢者医療保険給付状況	102
1 2 6.	介護保険	103
1 2 7.	シニアクラブの状況	104
1 2 8.	老人福祉センター利用状況	104
1 2 9.	生活保護実数及び保護件数	104
1 3 0.	生活保護費支給状況	104
1 3 1.	民生委員数	105
1 3 2.	募金等の状況	105
1 3 3.	千葉県市町村交通災害共済実施状況	105

11 教 育 ・ 文 化

1 3 4.	学校設置概要	106
1 3 5.	幼稚園数・園児及び教員数	106
1 3 6.	認定こども園数・園児及び教員数	107
1 3 7.	小学校数・児童数及び教職員数	108
1 3 8.	中学校数・生徒数及び教職員数	109
1 3 9.	高等学校数・生徒数及び教員数	110
1 4 0.	専修学校数・生徒数及び教員数	110
1 4 1.	高等専門学校数・生徒数及び教員数	110
1 4 2.	中学校卒業者の進路状況	111
1 4 3.	高等学校進路別卒業生数	111
1 4 4.	小学校・中学校の児童・生徒の体位(千葉県平均)	112
1 4 5.	県内市区別小・中学校の概況	113

1 4 6.	市立図書館蔵書冊数及び利用状況	114
1 4 7.	市民会館の利用状況	115
1 4 8.	公民館利用状況	116
1 4 9.	体育施設の利用状況	116
1 5 0.	健康増進センターいきいき館の入館者数	117
1 5 1.	木更津市郷土博物館金のすずの入館者数	117
1 5 2.	指定等文化財	118
1 5 3.	おもな年中行事	120
1 5 4.	観光客入込客数	121

12 財 政

1 5 5.	財政規模の推移	122
1 5 6.	一般会計(当初予算)における年次別予算額の推移	123
1 5 7.	一般会計歳入・歳出決算額	125
1 5 8.	市税決算額	126
1 5 9.	市税の負担状況	126
1 6 0.	水道企業会計の推移	127

13 災 害 ・ 治 安

1 6 1.	災害状況	128
1 6 2.	海難等発生状況	128
1 6 3.	救急出動状況	129
1 6 4.	火災発生状況	129
1 6 5.	主要原因別火災発生件数	129
1 6 6.	消防職員数及び消防施設数	130
1 6 7.	第一当事者の原因別交通事故発生状況	131
1 6 8.	県内市別交通事故の発生状況	132
1 6 9.	県内年齢別時間別曜日別死傷者数	133
1 7 0.	刑法犯罪種別発生件数	134
1 7 1.	少年非行補導状況	134
1 7 2.	民事事件取扱状況	135
1 7 3.	刑事事件取扱状況	136
1 7 4.	登記事件数	136

14 選 挙 ・ 行 政

175.	選挙人名簿登録者数の推移	137
176.	投票区別選挙人名簿登録者数	137
177.	主要選挙の状況	138
178.	市議会歴代正副議長	140
179.	市議会本会議開催状況	142
180.	議案・請願及び陳情審査状況	142
181.	委員会等の開催状況	142
182.	法律・人権・行政相談状況	143
183.	人権・行政相談取扱順位	143
184.	内職相談件数	143
185.	執行機関	144
186.	市職員数の推移	144
187.	事務部局別市職員数	145
188.	県内職種別市職員数	146

付 録

木更津市行政年表	147
木更津市機構図	160

1 土地・気象

1. 市 域 の 変 遷

(単位：km²)

(昭和17年～令和7年)

年 月 日		編入面積	総面積
昭和 17年 11月 3日	市 制 施 行	-	54.230
29年 11月 3日	鎌足村を編入	19.270	73.500
30年 2月 11日	金田村を編入	7.940	81.440
30年 3月 1日	中郷村を編入	9.940	91.380
39年 11月 10日	木更津、桜井、畑沢地先公有水面埋立地を編入	0.143	91.523
41年 8月 19日	大寺地先公有水面埋立地を編入	0.029	91.552
	畑沢字浜ヶ谷地先公有水面埋立地を編入	0.033	91.585
41年 11月 25日	中央3丁目地先公有水面埋立地を編入	0.008	91.593
	小浜地先公有水面埋立地を編入	0.018	91.611
41年 11月 29日	牛込字高須地先公有水面埋立地を編入	0.016	91.627
42年 1月 31日	長須賀字堰の上地先公有水面埋立地を編入	0.0005	91.628
43年 3月 29日	貝渕、桜井地先公有水面埋立地を編入	0.443	92.071
	{ 潮見1丁目 0.048 潮見2丁目 0.087		
	{ 潮見3丁目 0.117 潮見4丁目 0.108		
	{ 潮見5丁目 0.083		
44年 1月 24日	中央3丁目地先公有水面埋立地を編入	0.001	92.072
46年 9月 10日	富来田町を編入	41.450	133.522
47年 3月 1日	君津郡袖ヶ浦町との境界変更による編入	0.025	133.547
47年 8月 1日	畔戸字浜戸地先公有水面埋立地を編入 (北浜町)	0.104	133.651
48年 1月 19日	牛込字高須地先公有水面埋立地を編入	0.035	133.686
	中島字高洲地先公有水面埋立地を編入	0.016	133.702
49年 4月 26日	富士見3丁目地先公有水面埋立地を編入	0.007	133.709
49年 11月 1日	中島字高洲地先公有水面埋立地を編入	0.016	133.725
	中島字前浦地先公有水面埋立地を編入	0.024	133.749
50年 1月 14日	新宿、中央3丁目地先公有水面埋立地を編入	0.013	133.762
	畑沢、桜井地先公有水面埋立地を編入	3.707	137.469
	{ 潮浜2丁目 0.025 潮浜3丁目 0.045		
	{ 潮見6丁目 0.028 潮見7丁目 0.050		
	{ 潮見8丁目 0.077 潮見9丁目 0.012		
	{ 築地 2.530 木材港 0.266 新港 0.647		
	{ 桜井 0.009 畑沢 0.018		
50年 4月 18日	潮見5・6丁目、桜井地先公有水面埋立地を編入	0.066	137.535
	{ 潮見5丁目 0.005 潮見6丁目 0.039		
	{ 桜井 0.022		
51年 4月 20日	富士見地先公有水面埋立地を編入 (中の島)	0.021	137.556
52年 2月 12日	畑沢西ノ根地先公有水面埋立地を編入	0.007	137.563
54年 2月 16日	富士見3丁目、潮見1・2・3丁目地先公有水面埋立地を編入	0.841	138.404
	{ 潮浜1丁目 0.453 潮浜2丁目 0.143		
	{ 木材港 0.245		
55年 5月 13日	富士見3丁目、桜井地先公有水面埋立地を編入	0.009	138.413
	{ 富士見 0.001 新港 0.008		
59年 8月 29日	君津市との境界変更による編入	0.001	138.414
61年 12月 1日	君津市との境界変更	0.000	138.414
63年 8月 30日	新港地区公有水面埋立地を編入	0.001	138.415
63年 10月 1日	国土地理院面積測定による変更	0.205	138.620
平成 4年 4月 1日	国土地理院面積測定による変更	0.010	138.630
5年 6月 1日	袖ヶ浦市との境界変更	0.000	138.630

資料：総務部総務課

1. 市 域 の 変 遷 (続)

年 月 日		編入面積	総面積
平成 5年 7月 16日	中島字高洲地先公有水面埋立地を編入 〔国土地理院測定により既編入済〕	(0.008)	138.630
5年 8月 10日	吾妻1丁目、新宿地先公有水面埋立地を編入 〔吾妻1丁目 0.005 新宿 0.005〕	0.010	138.640
8年 1月 1日	君津市との境界変更	0.000	138.640
8年 3月 1日	小浜地先公有水面埋立地の編入 〔国土地理院測定により既編入済〕	(0.004)	138.640
8年 8月 30日	吾妻1丁目地先公有水面埋立地を編入	0.006	138.646
13年 4月 1日	袖ヶ浦市との境界変更	0.000	138.646
13年 5月 22日	中島、牛込地先公有水面埋立地を編入	0.031	138.677
13年 10月 1日	国土地理院面積測定による変更	△0.020	138.657
15年 3月 25日	袖ヶ浦市との境界変更	0.000	138.657
15年 6月 26日	中島字前浦地先、畔戸字西山地先公有水面埋立地を編入 〔国土地理院測定により既編入済〕	0.000	138.657
	中島字高洲地先公有水面埋立地を編入	0.021	138.678
15年 10月 1日	君津市との境界変更	0.000	138.678
16年 2月 10日	内港地区公有水面埋立地を編入	0.027	138.705
19年 7月 6日	新港地区公有水面埋立地を編入	0.024	138.729
20年 12月 16日	新港地区公有水面埋立地を編入	0.003	138.732
26年 10月 1日	国土地理院面積測定による変更	0.208	138.940
27年 6月 19日	内港地区公有水面埋立地を編入	0.013	138.955
28年 2月 24日	国土地理院面積測定による変更	△0.001	138.954
令和 3年 7月 1日	国土地理院面積測定による変更	△0.050	138.904
7年 1月 20日	袖ヶ浦市との境界変更	0.000	138.904
7年 10月 1日	国土地理院面積測定による変更	△0.01	138.89

2. 位 置 及 び 地 勢

(令和8年1月1日現在)

方 位	東 経	北 緯	地 点
東 端	140° 07' 47"	35° 20' 48"	真里谷
西 端	139° 53' 15"	35° 21' 41"	築地
南 端	140° 00' 50"	35° 18' 46"	草敷
北 端	139° 56' 34"	35° 26' 39"	牛込

東西の距離 (km)	南北の距離 (km)	最 高 地		面 積 (km ²)
		標高 (m)	地 点	
22.01	14.58	194.5	茅野七曲	138.89

資料：総務部総務課

注1) 東西南北の端点(経度・緯度)は、国土地理院「地理院地図」により把握しました(陸域のみの端点)。

注2) 東西の距離・南北の距離は、東端と西端の経度差、南端と西端の緯度差からそれぞれ推計しました。

注3) 最高地は、国土地理院「地理院地図」から読み取りました。

注4) 面積は、国土地理院「令和7年度全国都道府県市区町村面積調(10月1日時点)」によるものです。

3. 地目別土地面積

(単位：km²)

(各年1月1日現在)

地目	令和3年	令和4年	令和5年	令和6年	令和7年
総数	138.954	138.904	138.904	138.904	138.904
宅地	25.677	25.903	26.020	26.175	26.322
(商業地区)	1.376	1.372	1.371	1.375	1.380
(住宅地区)	12.093	12.231	12.310	12.400	12.473
(工業地区)	3.772	4.707	4.695	4.655	4.655
(村落地区)	6.386	5.545	5.579	5.673	5.721
(その他)	2.050	2.048	2.065	2.072	2.093
田	23.493	23.354	23.206	23.036	22.846
畑	7.610	7.535	7.488	7.433	7.413
山林	33.336	33.208	33.130	33.097	32.946
原野	1.795	1.795	1.808	1.819	1.774
池沼	0.039	0.039	0.039	0.039	0.038
牧場	-	-	-	-	-
雑種地	9.976	10.090	10.232	10.314	10.527
その他	37.028	36.980	36.981	36.991	37.038

資料：財務部資産税課

注) その他は非課税及び法定免税点未満のものです。

4. 地目別土地評価額

(単位：万円)

(各年1月1日現在)

年次	総額	田	畑	宅地	池沼	山林	原野	雑種地	その他
令和3年	54,176,460	726,455	730,593	46,220,871	3	116,161	4,914	6,377,463	-
4	54,502,830	792,466	700,043	46,682,197	3	115,455	4,865	6,207,801	-
5	54,711,856	797,558	693,829	46,908,202	3	115,096	4,894	6,192,250	-
6	58,965,770	858,460	713,596	50,608,015	3	114,793	4,922	6,665,980	-
7	59,149,156	853,820	698,762	50,942,799	3	114,199	4,919	6,534,654	-

資料：財務部資産税課

注) 非課税のものは除きます。

5. 都市計画区域面積

(令和7年4月1日現在)

種 別	面 積 (ha)	構 成 比 (%)	その他地域地区	指定面積 (ha)	
市 街 化 区 域	3,401	24.5	特別用途地区	35	
用 途 地 域 別 内 訳	第一種低層住居専用地域	1,034	30.4	高度地区	1,292
	第一種中高層住居専用地域	204	6.0	高度利用地区	1.8
	第一種住居地域	867	25.5	防火地域	4.0
	第二種住居地域	150	4.4	準防火地域	75.2
	準住居地域	70	2.1	駐車場整備地区	158.7
	近隣商業地域	208	6.1	臨港地区	142.0
	商業地域	71	2.1	生産緑地地区	10.05
	準工業地域	520	15.3		
	工業地域	10	0.3		
工業専用地域	267	7.9			
市 街 化 調 整 区 域	10,489	75.5			
都市計画区域（注1）	13,890	100.0			

資料：都市整備部都市政策課、市街地整備課、産業振興課

注1) 都市計画区域の変更手続きは行っていませんが、行政区域（国土地理院による面積変更等を反映）の面積変更等を反映）の面積を記載しています。

注2) 端数処理のため、構成比の合計が100%にならない場合もあります。

6. 気 象 概 況

年度・月	気 温 (°C)			平均 風速 (m/s)	平均 湿度 (%)	降雨量 (mm)	天気概況 (日)				富士山が 見えた日数
	平均	最高	最低				晴	曇	雨	雪	
令和2年度	16.1	35.5	-3.7	2.9	...	1772.0	210	102	53	0	74
令和3年度	16.2	35.3	-5.4	2.9	...	1927.5	234	79	52	0	81
4	15.9	35.4	-3.7	2.9	61.0	1632.0	195	112	58	0	53
5	17.3	37.2	-5.1	2.9	70.0	1434.5	236	85	45	0	100
6	17.2	22.0	13.4	2.9	70.8	1546.5	222	93	50	0	124
令和6年 4月	16.2	21.0	12.3	2.6	77.0	119.5	11	15	4	0	4
5月	19.2	24.2	14.8	3.0	75.0	252.0	14	10	7	0	11
6月	22.4	27.7	18.6	2.5	79.0	314.0	13	12	5	0	10
7月	28.1	33.3	24.8	2.7	79.0	59.5	21	7	3	0	7
8月	28.6	33.9	25.3	2.5	78.0	144.0	19	8	4	0	3
9月	26.2	30.5	23.4	3.0	82.0	130.0	17	10	3	0	3
10月	20.4	24.4	17.2	2.8	81.0	187.5	13	9	9	0	3
11月	13.8	17.7	10.1	2.8	71.0	142.0	16	8	6	0	10
12月	8.6	13.3	3.8	2.7	56.0	0.5	31	0	0	0	26
令和7年 1月	6.6	11.0	2.2	2.9	56.0	26.5	26	4	1	0	21
2月	6.3	11.1	1.9	3.3	48.0	14.5	25	2	1	0	21
3月	10.5	15.3	6.2	3.4	67.0	156.5	16	8	7	0	5

資料：環境部環境政策課

注1) 「気温」「平均風速」「平均湿度」及び「降雨量」は、気象庁のアメダスデータ（観測地：木更津市請西南）です。

注2) 「天気概況」及び「富士山が見えた日数」は、環境政策課調べです（観察地：木更津市潮浜(午前9時頃の状況)）です。

2 人 口

7. 人口と世帯の推移

(各年10月1日現在)

年次	世帯数	人口			人口密度 (1km ² 当たり)	備考
		総数	男	女		
大正 9年	1,833	8,551	4,225	4,326	-	第1回国勢調査
14	2,006	9,434	4,574	4,860	-	第2回国勢調査
昭和 5年	2,178	10,334	5,135	5,199	-	第3回国勢調査
10	3,298	15,776	8,235	7,541	-	第4回国勢調査
15	3,492	16,288	7,929	8,359	-	第5回国勢調査
17	5,844	33,817	18,224	15,593	611.7	市制施行(11月3日)
22	7,882	37,675	18,165	19,510	681.5	第6回国勢調査
25	7,906	37,901	18,124	19,777	685.6	第7回国勢調査
30	10,435	51,741	24,813	26,928	566.2	第8回国勢調査
35	11,252	52,689	25,639	27,050	576.6	第9回国勢調査
40	12,931	54,928	26,662	28,266	600.2	第10回国勢調査
45	18,947	73,319	36,615	36,704	796.3	第11回国勢調査
50	26,320	96,840	48,779	48,061	704.1	第12回国勢調査
51	27,328	100,132	50,385	49,747	727.9	
52	27,986	102,412	51,506	50,906	744.5	
53	28,653	104,620	52,527	52,093	760.5	
54	29,857	108,065	54,233	53,832	780.7	
55	32,132	110,711	55,561	55,150	799.9	第13回国勢調査
56	33,569	114,063	57,339	56,724	824.1	
57	34,700	116,493	58,622	57,871	841.6	
58	35,434	117,712	59,227	58,485	850.4	
59	36,134	119,137	59,993	59,144	860.7	
60	35,778	120,201	60,695	59,506	868.4	第14回国勢調査
61	36,325	120,824	61,015	59,809	872.9	
62	36,606	121,103	61,107	59,996	874.9	
63	37,244	121,873	61,435	60,438	879.2	
平成元年	38,162	123,057	62,089	60,968	887.7	
2	38,654	123,433	62,306	61,127	890.4	第15回国勢調査
3	39,760	124,774	62,923	61,851	900.1	
4	40,782	125,682	63,470	62,212	906.7	
5	41,359	125,792	63,572	62,220	907.4	
6	41,836	125,510	63,490	62,020	905.4	
7	41,056	123,499	62,398	61,101	890.8	第16回国勢調査
8	41,493	123,037	62,220	60,817	887.5	
9	41,573	121,967	61,604	60,363	879.7	
10	42,193	122,107	61,532	60,575	880.7	
11	42,849	122,354	61,533	60,821	882.5	
12	43,251	122,768	61,467	61,301	885.5	第17回国勢調査
13	43,841	122,734	61,320	61,414	885.1	
14	44,289	122,630	61,245	61,385	884.4	
15	44,909	122,806	61,425	61,381	885.5	
16	45,512	122,807	61,514	61,293	885.4	
17	44,370	122,234	60,947	61,287	881.2	第18回国勢調査
18	45,214	122,745	61,150	61,595	884.9	
19	46,124	123,637	61,659	61,978	891.2	
20	47,304	124,812	62,251	62,561	899.7	
21	48,167	125,751	62,780	62,971	906.4	
22	50,042	129,312	65,242	64,070	932.1	第19回国勢調査
23	50,668	129,889	65,576	64,313	936.3	
24	51,449	130,512	65,904	64,608	940.7	
25	52,165	131,214	66,111	65,103	945.8	
26	53,148	131,979	66,509	65,470	949.9	
27	54,920	134,141	67,450	66,691	965.4	第20回国勢調査
28	55,836	134,733	67,703	67,030	969.7	
29	56,761	135,461	68,139	67,322	974.9	
30	57,272	135,434	68,230	67,204	974.7	
令和元年	58,128	135,765	68,449	67,316	977.1	
2	58,387	136,166	68,450	67,716	980.0	第21回国勢調査
3	59,202	136,321	68,563	67,758	981.4	
4	59,983	136,468	68,683	67,785	982.5	
5	60,832	136,600	68,820	67,780	983.4	
6	61,964	137,103	68,995	68,108	987.0	
7	62,716	136,881	68,840	68,041	985.5	

資料：企画部企画課「毎月常住人口」

8. 年 齢 各 歳 別 及 び 男 女 別 人 口

(令和7年4月1日現在)

年 齢	総 数	男	女	年 齢	総 数	男	女
0～4 歳	4,786	2,479	2,307	25～29 歳	7,231	3,946	3,285
0	845	432	413	25	1,418	776	642
1	932	452	480	26	1,407	764	643
2	999	526	473	27	1,431	795	636
3	996	530	466	28	1,509	825	684
4	1,014	539	475	29	1,466	786	680
5～9 歳	5,581	2,819	2,762	30～34 歳	7,450	3,984	3,466
5	1,023	492	531	30	1,438	787	651
6	1,088	544	544	31	1,471	766	705
7	1,146	578	568	32	1,543	828	715
8	1,138	595	543	33	1,440	773	667
9	1,186	610	576	34	1,558	830	728
10～14 歳	6,205	3,171	3,034	35～39 歳	8,051	4,311	3,740
10	1,203	622	581	35	1,539	829	710
11	1,246	632	614	36	1,597	841	756
12	1,226	590	636	37	1,547	840	707
13	1,281	671	610	38	1,642	860	782
14	1,249	656	593	39	1,726	941	785
15～19 歳	6,271	3,232	3,039	40～44 歳	8,934	4,658	4,276
15	1,226	648	578	40	1,727	889	838
16	1,286	649	637	41	1,793	949	844
17	1,220	600	620	42	1,778	961	817
18	1,271	678	593	43	1,867	927	940
19	1,268	657	611	44	1,769	932	837
20～24 歳	6,551	3,465	3,086	45～49 歳	9,917	5,241	4,676
20	1,256	625	631	45	1,883	985	898
21	1,313	718	595	46	1,831	966	865
22	1,320	693	627	47	2,088	1,068	1,020
23	1,380	736	644	48	2,005	1,063	942
24	1,282	693	589	49	2,110	1,159	951

資料：市民協働部市民課

注) 住民基本台帳によるものです。

8. 年 齡 各 歳 別 及 び 男 女 別 人 口 (続)

年 齢	総 数	男	女	年 齢	総 数	男	女
50～54 歳	11,544	6,148	5,396	75～79 歳	8,985	3,980	5,005
50	2,277	1,229	1,048	75	2,041	941	1,100
51	2,319	1,242	1,077	76	1,948	822	1,126
52	2,421	1,311	1,110	77	2,162	967	1,195
53	2,283	1,232	1,051	78	1,708	750	958
54	2,244	1,134	1,110	79	1,126	500	626
55～59 歳	8,827	4,598	4,229	80～84 歳	7,026	3,085	3,941
55	2,085	1,046	1,039	80	1,389	571	818
56	1,921	1,013	908	81	1,601	756	845
57	1,830	948	882	82	1,410	620	790
58	1,485	810	675	83	1,434	642	792
59	1,506	781	725	84	1,192	496	696
60～64 歳	7,481	3,870	3,611	85～89 歳	3,777	1,496	2,281
60	1,623	860	763	85	964	404	560
61	1,533	753	780	86	735	301	434
62	1,478	771	707	87	816	311	505
63	1,400	741	659	88	679	260	419
64	1,447	745	702	89	583	220	363
65～69 歳	7,283	3,706	3,577	90～94 歳	1,703	525	1,178
65	1,446	715	731	90	488	162	326
66	1,444	741	703	91	375	123	252
67	1,377	679	698	92	345	105	240
68	1,481	787	694	93	279	73	206
69	1,535	784	751	94	216	62	154
70～74 歳	8,485	4,100	4,385	95～99 歳	510	104	406
70	1,501	743	758	95	154	34	120
71	1,588	743	845	96	145	25	120
72	1,704	850	854	97	91	23	68
73	1,759	859	900	98	78	16	62
74	1,933	905	1,028	99	42	6	36
				100～ 歳	60	15	45
				総 数	136,658	68,933	67,725

9. 人 口 の 移 動 状 況

(令和7年中)

地 区	転入			転出			差引増減
	人		口	人		口	人 口
	総 数	男	女	総 数	男	女	
総 数	6,540	3,701	2,839	5,653	3,212	2,441	887
北 海 道	89	50	39	89	62	27	0
青 森 県	52	31	21	29	21	8	23
岩 手 県	20	11	9	19	13	6	1
宮 城 県	52	27	25	26	20	6	26
秋 田 県	13	11	2	5	4	1	8
山 形 県	12	4	8	10	8	2	2
福 島 県	26	19	7	42	18	24	△ 16
茨 城 県	162	101	61	107	65	42	55
栃 木 県	53	33	20	43	31	12	10
群 馬 県	44	25	19	41	31	10	3
埼 玉 県	205	126	79	203	121	82	2
東 京 都	691	395	296	558	315	243	133
神 奈 川 県	506	303	203	354	198	156	152
新 潟 県	46	25	21	27	19	8	19
富 山 県	6	2	4	19	13	6	△ 13
石 川 県	14	9	5	1	1	0	13
福 井 県	0	0	0	5	4	1	△ 5
山 梨 県	12	5	7	15	7	8	△ 3
長 野 県	30	16	14	23	12	11	7
岐 阜 県	13	11	2	6	4	2	7
静 岡 県	54	38	16	63	30	33	△ 9
愛 知 県	86	39	47	90	53	37	△ 4
三 重 県	29	18	11	38	24	14	△ 9
滋 賀 県	9	8	1	15	6	9	△ 6

資料：企画部企画課「千葉県毎月常住人口調査」

注1) 「その他」は住民基本台帳法に基づく職権記載・消除等によるものです。

注2) 「市内異動」は世帯分離・合併等による世帯数の増減です。

9. 人口の移動状況（続）

地 区	転入			転出			差引増減 人 口
	人 口			人 口			
	総 数	男	女	総 数	男	女	
京 都 府	20	13	7	13	10	3	7
大 阪 府	45	25	20	82	50	32	△ 37
兵 庫 県	65	35	30	36	20	16	29
奈 良 県	2	0	2	3	2	1	△ 1
和 歌 山 県	13	9	4	9	3	6	4
鳥 取 県	6	3	3	5	4	1	1
島 根 県	5	2	3	2	2	0	3
岡 山 県	11	8	3	9	6	3	2
広 島 県	35	17	18	18	8	10	17
山 口 県	27	17	10	19	14	5	8
徳 島 県	4	1	3	5	2	3	△ 1
香 川 県	10	7	3	6	4	2	4
愛 媛 県	11	6	5	5	2	3	6
高 知 県	6	6	0	0	0	0	6
福 岡 県	114	80	34	92	62	30	22
佐 賀 県	6	2	4	273	189	84	△ 267
長 崎 県	28	15	13	16	13	3	12
熊 本 県	20	9	11	21	16	5	△ 1
大 分 県	10	8	2	15	10	5	△ 5
宮 崎 県	16	9	7	9	6	3	7
鹿 児 島 県	31	18	13	5	5	0	26
沖 縄 県	33	17	16	43	27	16	△ 10
国 外	131	59	72	163	70	93	△ 32
県 内	2,457	1,316	1,141	2,350	1,242	1,108	107
外 国 人 (県 外)	980	567	413	486	283	203	494
外 国 人 (県 内)	230	145	85	140	82	58	90

10. 人 口 動 態

年次・月	自然動態			社会動態			増減数	婚 姻	離 婚
	自然増減	出 生	死 亡	社会増減	転 入	転 出			
令和3年	△ 541	945	1,486	554	5,991	5,437	13	577	241
4	△ 700	952	1,652	956	6,388	5,432	256	549	213
5	△ 815	887	1,702	1,121	6,599	5,478	306	549	250
6	△ 850	883	1,733	1,083	6,598	5,515	233	554	239
7	△ 884	821	1,705	795	6,588	5,793	△ 89	549	219
7年1月	△ 116	61	177	118	455	337	2	33	16
2月	△ 76	66	142	58	453	395	△ 18	55	19
3月	△ 97	55	152	△ 71	1,028	1,099	△ 168	61	31
4月	△ 47	79	126	125	760	635	78	31	18
5月	△ 46	78	124	75	477	402	29	51	16
6月	△ 67	63	130	54	535	481	△ 13	29	20
7月	△ 75	64	139	24	541	517	△ 51	68	15
8月	△ 97	63	160	18	466	448	△ 79	47	16
9月	△ 54	68	122	130	562	432	76	28	15
10月	△ 40	89	129	119	466	347	79	47	18
11月	△ 84	57	141	60	412	352	△ 24	47	17
12月	△ 85	78	163	85	433	348	0	52	18

資料：企画部企画課、婚姻・離婚については市民協働部市民課

11. 国 籍 別 外 国 人 登 録 者 数

(各年12月31日現在)

年 次	世 帯 数	国 籍 別 外 国 人 数						
		総 数	朝鮮・韓国	中 国	米 国	フィリピン	ブラジル	その他
令和3年	2,144	2,621	350	395	36	495	110	1,235
4	2,334	2,899	346	446	35	555	128	1,389
5	2,519	3,138	346	467	37	566	137	1,585
6	2,732	3,402	342	498	38	592	122	1,810
7	3,133	3,907	342	573	44	618	186	2,144

資料：市民協働部市民課

12. 産業（大分類）年齢別就業者数

（令和2年10月1日現在）

産 業 別	総 数	15～19歳	20～24歳	25～29歳	30～34歳	35～39歳	40～44歳
総 数	62,379	1,119	3,930	4,475	5,072	5,844	6,798
第1次産業	1,498	10	34	38	34	49	64
農業，林業 （うち農業）	1,185 (1164)	10 10	33 30	35 32	29 28	40 40	63 58
漁業	313	-	1	3	5	9	1
第2次産業	14,526	149	691	990	1,268	1,522	1,779
鉱業，採石業，砂利採取業	65	-	2	3	4	1	8
建設業	6,214	59	250	363	446	529	694
製造業	8,247	90	439	624	818	992	1,077
第3次産業	44,160	890	3,024	3,287	3,635	4,128	4,788
電気・ガス・熱供給・水道業	453	5	15	30	23	44	66
情報通信業	1,020	4	87	99	105	106	150
運輸業，郵便業	4,682	60	311	315	358	436	571
卸売業，小売業	9,350	300	649	655	700	886	1,008
金融業，保険業	1,137	8	62	84	80	102	110
不動産業，物品賃貸業	1,161	8	56	81	69	83	92
学術研究，専門・技術サービス業	2,298	18	108	153	204	214	272
宿泊業，飲食サービス業	3,568	278	330	160	226	273	350
生活関連サービス業，娯楽業	2,468	46	207	177	177	205	215
教育，学習支援業	2,693	48	193	263	251	243	240
医療，福祉	7,320	30	424	583	699	763	859
複合サービス事業	491	2	41	37	42	30	43
サービス業 （他に分類されないもの）	4,219	29	223	261	260	347	384
公務 （他に分類されるものを除く）	3,300	59	318	389	441	396	428
分類不能の産業	2,195	70	181	160	135	145	167

産 業 別	45～49歳	50～54歳	55～59歳	60～64歳	65～69歳	70～74歳	75歳以上
総 数	8,439	6,728	5,626	4,912	3,969	3,268	2,199
第1次産業	98	68	85	135	220	273	390
農業，林業 （うち農業）	83 81	58 55	57 56	107 105	173 173	212 211	285 285
漁業	15	10	28	28	47	61	105
第2次産業	2,301	1,658	1,335	1,124	824	588	297
鉱業，採石業，砂利採取業	11	7	9	8	5	6	1
建設業	1,009	666	546	540	507	407	198
製造業	1,281	985	780	576	312	175	98
第3次産業	5,837	4,842	4,050	3,516	2,766	2,187	1,210
電気・ガス・熱供給・水道業	89	61	48	44	22	4	2
情報通信業	160	114	107	46	25	12	5
運輸業，郵便業	675	608	470	390	252	167	69
卸売業，小売業	1,207	1,080	810	767	564	422	302
金融業，保険業	175	167	154	102	45	34	19
不動産業，物品賃貸業	148	119	91	98	103	114	99
学術研究，専門・技術サービス業	330	243	208	209	166	115	58
宿泊業，飲食サービス業	396	305	260	274	284	267	165
生活関連サービス業，娯楽業	272	249	187	169	233	197	134
教育，学習支援業	287	255	323	309	153	90	38
医療，福祉	982	786	691	527	442	380	154
複合サービス事業	91	70	79	43	8	3	2
サービス業 （他に分類されないもの）	553	403	411	405	421	366	156
公務 （他に分類されるものを除く）	472	382	211	133	48	16	7
分類不能の産業	203	160	156	137	159	220	302

資料：企画部企画課「国勢調査」

13. 産業（大分類）別就業者数

(各年10月1日現在)

産 業 別	平成22年		平成27年		令和2年	
	実数	構成比 (%)	実数	構成比 (%)	実数	構成比 (%)
総 数	60,940	100.0	63,757	100.0	62,379	100.0
第1次産業	2,037	3.3	1,812	2.8	1,498	2.4
農業，林業 (うち農業)	1,470 (1,454)	2.4 (2.4)	1,285 (1,269)	2.0 (2.0)	1,185 (1,164)	1.9 (1.9)
漁業	567	0.9	527	0.8	313	0.5
第2次産業	14,690	24.1	15,488	24.3	14,526	22.8
鉱業，採石業，砂利採取業	56	0.1	95	0.1	65	0.1
建設業	6,310	10.3	6,859	10.8	6,214	10.0
製造業	8,324	13.7	8,534	13.4	8,247	13.2
第3次産業	40,996	67.3	44,042	69.1	44,160	70.8
電気・ガス・熱供給・水道業	455	0.8	492	0.8	453	0.7
情報通信業	926	1.5	941	1.5	1,020	1.6
運輸業，郵便業	4,661	7.7	4,781	7.5	4,682	7.5
卸売業，小売業	9,139	15.0	9,540	15.0	9,350	15.0
金融業，保険業	1,268	2.1	1,226	1.9	1,137	1.8
不動産業，物品賃貸業	1,024	1.7	1,246	2.0	1,161	1.9
学術研究，専門・技術 サービス業	2,206	3.6	2,144	3.4	2,298	3.7
宿泊業，飲食サービス業	3,544	5.8	3,744	5.9	3,568	5.7
生活関連サービス業，娯楽業	2,522	4.1	2,546	4.0	2,468	4.0
教育，学習支援業	2,431	4.0	2,549	4.0	2,693	4.3
医療，福祉	5,481	9.0	6,690	10.5	7,320	11.7
複合サービス事業	318	0.5	550	0.9	491	0.8
サービス業 (他に分類されないもの)	3,734	6.1	4,388	6.9	4,219	6.8
公 務 (他に分類されるものを除く)	3,287	5.4	3,205	5.0	3,300	5.3
分類不能の産業	3,217	5.3	2,415	3.8	2,195	3.4

資料：企画部企画課「国勢調査」

14. 職業（大分類）別就業者数

(各年10月1日現在)

職 業 分 類 別	平成22年		平成27年		令和2年	
	実数	構成比 (%)	実数	構成比 (%)	実数	構成比 (%)
総 数	60,940	100.0	63,757	100.0	62,379	100.0
管理的職業従事者	1,278	2.1	1,390	2.2	1,084	1.7
専門的・技術的職業従事者	7,655	12.6	8,876	13.9	9,394	14.7
事務従事者	10,504	17.2	10,901	17.1	11,559	18.1
販売従事者	7,461	12.2	7,834	12.3	6,773	10.6
サービス職業従事者	6,997	11.5	7,434	11.7	7,445	11.7
保安職業従事者	2,319	3.8	2,515	3.9	2,474	3.9
農林漁業従事者	2,064	3.4	1,871	2.9	1,512	2.4
生産工程従事者	8,604	14.1	9,006	14.1	8,497	13.3
輸送・機械運転従事者	3,494	5.7	3,590	5.6	3,378	5.3
建設・採掘従事者	3,700	6.1	3,756	5.9	3,583	5.6
運搬・清掃・包装等従事者	3,721	6.1	4,315	6.8	4,601	7.2
分類不能の職業	3,143	5.2	2,269	3.6	2,079	3.3

資料：企画部企画課「国勢調査」

15. 町（大字）別人口及び世帯数

(令和7年4月1日現在)

大字別 区分	前年4月1日現在		世帯数	人 口			前 年 比 較	
	世帯数	人 口		総 数	男	女	世帯数	人 口
総 数	66,346	136,645	67,176	136,658	68,933	67,725	830	13
(木更津地区)	22,655	45,086	22,856	45,002	23,015	21,987	201	△84
新 田 1 丁目	268	421	274	431	211	220	6	10
2	294	534	294	521	275	246	0	△13
3	69	114	67	108	48	60	△2	△6
富 士 見 1 丁目	188	338	179	318	170	148	△9	△20
2	153	278	165	287	144	143	12	9
3	18	27	18	27	15	12	0	0
中 央 1 丁目	338	604	345	601	292	309	7	△3
2	221	394	226	390	200	190	5	△4
3	415	730	418	719	381	338	3	△11
新 宿 妻	245	431	235	420	219	201	△10	△11
吾 妻 1 丁目	644	1,092	598	1,004	616	388	△46	△88
2	141	282	143	276	145	131	2	△6
2	258	508	261	515	262	253	3	7
朝 日 1 丁目	380	600	384	599	320	279	4	△1
2	398	656	396	644	363	281	△2	△12
3	327	605	340	612	324	288	13	7
木 更 津	123	313	120	308	159	149	△3	△5
木 更 津 1 丁目	55	132	54	131	69	62	△1	△1
2	459	738	464	740	394	346	5	2
3	275	480	285	487	245	242	10	7
東 中 央 1 丁目	8	17	8	16	8	8	0	△1
2	308	585	310	580	273	307	2	△5
3	266	466	265	463	246	217	△1	△3
大 和 1 丁目	99	167	93	161	69	92	△6	△6
2	361	674	358	650	351	299	△3	△24
3	125	177	130	179	88	91	5	2
文 京 1 丁目	76	140	78	146	77	69	2	6
2	192	345	196	343	182	161	4	△2
3	116	256	118	255	115	140	2	△1
4	45	94	44	91	42	49	△1	△3
5	350	675	359	682	352	330	9	7
6	225	407	226	418	206	212	1	11
貝 渕 1 丁目	221	428	225	418	223	195	4	△10
2	283	529	282	508	274	234	△1	△21
3	465	991	460	969	525	444	△5	△22
4	381	707	389	713	377	336	8	6
潮 見 1～9 丁目	112	164	100	154	89	65	△12	△10
幸 町 1 丁目	118	240	119	238	112	126	1	△2
2	180	325	170	318	165	153	△10	△7
3	181	316	170	297	154	143	△11	△19
桜 町 1 丁目	75	132	70	125	63	62	△5	△7
2	184	347	187	348	191	157	3	1
桜 井	674	1,298	664	1,262	617	645	△10	△36
桜 井 新 町 1 丁目	69	125	74	129	69	60	5	4
2	354	597	360	616	341	275	6	19
3	168	286	178	298	167	131	10	12
4	268	526	287	537	294	243	19	11
5	156	292	170	313	168	145	14	21

資料：市民協働部市民課「住民基本台帳」

15. 町（大字）別人口及び世帯数（続）

大字別	区分	前年4月1日現在		世帯数	人 口			前 年 比 較	
		世帯数	人 口		総 数	男	女	世帯数	人 口
請 西		659	1,381	684	1,432	730	702	25	51
請 西 1 丁目		377	682	372	666	352	314	△ 5	△ 16
	2	418	884	423	885	451	434	5	1
	3	454	806	462	807	380	427	8	1
	4	310	548	318	558	294	264	8	10
真 舟 1 丁目		243	490	245	490	235	255	2	0
	2	503	1,050	492	1,019	464	555	△ 11	△ 31
	3	442	937	442	928	449	479	0	△ 9
	4	456	925	455	914	456	458	△ 1	△ 11
	5	488	941	510	991	499	492	22	50
東 太 田 1 丁目		351	701	345	697	346	351	△ 6	△ 4
	2	324	687	322	674	329	345	△ 2	△ 13
	3	114	227	118	236	121	115	4	9
	4	651	1,185	652	1,157	598	559	1	△ 28
太 田 1 丁目		281	529	295	538	289	249	14	9
	2	238	423	237	413	201	212	△ 1	△ 10
	3	238	439	234	428	217	211	△ 4	△ 11
	4	344	699	339	681	340	341	△ 5	△ 18
潮 浜 1～2 丁目		2	2	1	1	1	0	△ 1	△ 1
木 材 港		15	16	16	17	16	1	1	1
請 西 東 1 丁目		58	152	60	147	67	80	2	△ 5
	2	253	594	254	575	290	285	1	△ 19
	3	315	763	313	750	367	383	△ 2	△ 13
	4	239	610	239	605	286	319	0	△ 5
	5	535	1,192	548	1,204	609	595	13	12
	6	116	281	115	281	146	135	△ 1	0
	7	430	1,135	431	1,117	548	569	1	△ 18
	8	138	355	140	354	179	175	2	△ 1
請 西 南 1 丁目		245	618	250	617	320	297	5	△ 1
	2	404	941	416	956	489	467	12	15
	3	425	1,148	444	1,181	592	589	19	33
	4	701	1,602	721	1,641	817	824	20	39
	5	286	740	297	752	380	372	11	12
千 東 台 1 丁目		121	390	129	422	226	196	8	32
	2	152	430	181	503	241	262	29	73
	(波岡地区)	12,762	28,037	12,868	27,855	13,925	13,930	106	△ 182
畑 沢		187	384	190	390	179	211	3	6
畑 沢 1 丁目		129	273	143	288	158	130	14	15
	2	581	1,105	587	1,088	553	535	6	△ 17
	3	520	1,035	501	1,002	571	431	△ 19	△ 33
	4	428	830	433	842	410	432	5	12
畑 沢 南 1 丁目		455	973	450	958	486	472	△ 5	△ 15
	2	556	1,202	566	1,217	635	582	10	15
	3	349	810	350	806	397	409	1	△ 4
	4	319	702	322	697	356	341	3	△ 5
	5	491	1,072	489	1,039	510	529	△ 2	△ 33
	6	540	1,157	545	1,144	574	570	5	△ 13
港 南 台 1 丁目		413	937	412	925	468	457	△ 1	△ 12
	2	211	514	219	527	265	262	8	13
	3	384	980	385	969	496	473	1	△ 11
	4	418	1,019	421	1,004	527	477	3	△ 15
	5	189	456	193	457	221	236	4	1

15. 町（大字）別人口及び世帯数（続）

大字別 区分	前年4月1日現在		世帯数	人 口			前 年 比 較	
	世帯数	人 口		総 数	男	女	世帯数	人 口
小 浜	147	299	151	302	156	146	4	3
大 久 保	123	259	124	256	127	129	1	△ 3
大 久 保 1 丁 目	237	451	246	471	229	242	9	20
2	444	872	445	865	421	444	1	△ 7
3	291	596	291	587	275	312	0	△ 9
4	401	772	411	768	384	384	10	△ 4
5	245	468	247	450	215	235	2	△ 18
6	316	619	312	602	285	317	△ 4	△ 17
上 烏 田	104	236	105	241	126	115	1	5
八 幡 台 1 丁 目	278	568	280	565	250	315	2	△ 3
2	354	703	353	689	336	353	△ 1	△ 14
3	333	667	340	654	329	325	7	△ 13
4	128	363	129	372	185	187	1	9
5	533	1,034	532	1,030	485	545	△ 1	△ 4
6	441	910	453	918	441	477	12	8
7	293	594	296	598	298	300	3	4
中 烏 田	9	17	10	17	9	8	1	0
下 烏 田	127	265	123	262	127	135	△ 4	△ 3
羽 鳥 野 1 丁 目	218	587	225	605	310	295	7	18
2	350	993	357	983	479	504	7	△ 10
3	197	614	194	602	299	303	△ 3	△ 12
4	145	449	143	441	231	210	△ 2	△ 8
5	400	1,079	401	1,068	540	528	1	△ 11
6	327	810	341	805	388	417	14	△ 5
7	151	363	153	351	194	157	2	△ 12
（清川地区）	13,576	28,660	13,697	28,652	14,178	14,474	121	△ 8
長 須 賀	1,928	3,726	1,946	3,777	1,953	1,824	18	51
永 井 作	170	310	173	306	150	156	3	△ 4
永 井 作 1 丁 目	187	338	180	325	168	157	△ 7	△ 13
2	236	424	235	415	212	203	△ 1	△ 9
清 見 台 1 丁 目	333	683	351	721	340	381	18	38
2	580	1,179	589	1,176	574	602	9	△ 3
3	363	763	373	774	394	380	10	11
清 見 台 東 1 丁 目	550	1,014	565	990	493	497	15	△ 24
2	691	1,504	689	1,484	725	759	△ 2	△ 20
3	716	1,443	727	1,430	702	728	11	△ 13
清 見 台 南 1 丁 目	361	800	365	798	402	396	4	△ 2
2	384	846	387	854	413	441	3	8
3	287	588	286	580	282	298	△ 1	△ 8
4	506	1,381	518	1,432	726	706	12	51
5	326	605	326	586	284	302	0	△ 19
祇 園	367	733	364	721	356	365	△ 3	△ 12
祇 園 1 丁 目	366	753	356	732	346	386	△ 10	△ 21
2	529	1,084	526	1,070	535	535	△ 3	△ 14
3	542	1,142	542	1,141	558	583	0	△ 1
4	430	955	440	974	486	488	10	19
菅 生	167	361	172	369	176	193	5	8
清 川 1 丁 目	611	1,327	595	1,290	616	674	△ 16	△ 37
2	488	919	504	931	452	479	16	12
椿	65	137	64	133	66	67	△ 1	△ 4
笹 子	160	336	159	326	159	167	△ 1	△ 10
日 の 出 町	364	628	352	599	272	327	△ 12	△ 29

15. 町（大字）別人口及び世帯数（続）

大字別	区分	前年4月1日現在		世帯数	人 口			前 年 比 較	
		世帯数	人 口		総 数	男	女	世帯数	人 口
犬 成		83	182	83	181	88	93	0	△ 1
中 尾		87	157	84	152	71	81	△ 3	△ 5
伊 豆 島		90	205	92	203	101	102	2	△ 2
ほたる野	1丁目	248	576	263	607	289	318	15	31
	2	577	1,537	589	1,530	771	759	12	△ 7
	3	418	1,081	432	1,099	552	547	14	18
	4	366	943	370	946	466	480	4	3
	（岩根地区）	8,886	17,693	9,123	17,907	9,089	8,818	237	214
岩 根	1丁目	148	252	135	228	110	118	△ 13	△ 24
	2	139	251	133	240	125	115	△ 6	△ 11
	3	272	489	281	500	246	254	9	11
	4	255	506	275	543	261	282	20	37
高 砂	1丁目	490	877	481	854	461	393	△ 9	△ 23
	2	221	400	236	424	218	206	15	24
	3	223	433	223	437	210	227	0	4
本 郷	1丁目	464	1,036	452	1,001	507	494	△ 12	△ 35
	2	274	645	258	574	290	284	△ 16	△ 71
	3	149	304	153	299	153	146	4	△ 5
高 柳	1丁目	201	424	205	427	212	215	4	3
	2	542	994	538	961	457	504	△ 4	△ 33
	3	402	811	418	820	420	400	16	9
	4	178	402	178	399	186	213	0	△ 3
若 葉 町		241	509	237	481	236	245	△ 4	△ 28
高 柳		1,043	2,262	1,177	2,476	1,263	1,213	134	214
万 石		606	1,165	634	1,193	607	586	28	28
久 津 間		569	1,173	583	1,201	607	594	14	28
江 川		1,392	2,639	1,407	2,641	1,386	1,255	15	2
中 里		332	725	367	794	398	396	35	69
中 里	1丁目	192	360	202	382	201	181	10	22
	2	316	583	318	586	317	269	2	3
西 岩 根		237	453	232	446	218	228	△ 5	△ 7
	（鎌足地区）	956	2,060	974	2,070	1,057	1,013	18	10
矢 那		879	1,906	903	1,931	975	956	24	25
草 敷		64	141	59	127	72	55	△ 5	△ 14
かずさ鎌足	2丁目	13	13	12	12	10	2	△ 1	△ 1
	（金田地区）	3,574	7,225	3,706	7,418	3,743	3,675	132	193
中 島		707	1,473	732	1,482	721	761	25	9
瓜 倉		435	955	474	1,032	499	533	39	77
畔 戸		224	462	223	456	232	224	△ 1	△ 6
牛 込		228	446	228	444	213	231	0	△ 2
中 野		166	331	167	341	156	185	1	10
北 浜 町		74	76	87	87	36	51	13	11
金 田 東	1丁目	501	931	521	955	521	434	20	24
	3	72	172	70	177	91	86	△ 2	5
	4	490	979	487	984	503	481	△ 3	5
	5	294	597	334	652	356	296	40	55
	6	383	803	383	808	415	393	0	5
	（中郷地区）	1,258	2,572	1,265	2,536	1,297	1,239	7	△ 36
上 望 陀		51	109	50	102	57	45	△ 1	△ 7
下 望 陀		78	191	78	182	90	92	0	△ 9
有 吉		105	231	104	227	111	116	△ 1	△ 4

15. 町（大字）別人口及び世帯数（続）

大字別	区分	前年4月1日現在		世帯数	人 口			前 年 比 較	
		世帯数	人 口		総 数	男	女	世帯数	人 口
大	寺	100	230	110	238	118	120	10	8
十	日 市	160	328	161	326	167	159	1	△ 2
井	場	264	420	260	411	207	204	△ 4	△ 9
曾	尻	78	170	76	166	88	78	△ 2	△ 4
牛	根	54	120	57	118	64	54	3	△ 2
牛	野	368	773	369	766	395	371	1	△ 7
	袋	2,679	5,312	2,687	5,218	2,629	2,589	8	△ 94
	（富来田地区）								
大	稻	102	201	103	201	101	100	1	0
真	里	364	735	369	721	345	376	5	△ 14
下	内	103	231	102	213	99	114	△ 1	△ 18
戸	橋	36	64	38	63	28	35	2	△ 1
茅	国	380	744	382	734	361	373	2	△ 10
茅	野	67	112	62	104	49	55	△ 5	△ 8
山	曲	5	14	5	14	9	5	0	0
山	本	944	1,948	942	1,910	973	937	△ 2	△ 38
真	里	67	148	69	143	69	74	2	△ 5
田	川	33	65	32	64	30	34	△ 1	△ 1
佐	野	467	824	470	826	447	379	3	2
下	郡	35	72	39	73	33	40	4	1
根	岸	49	104	49	105	57	48	0	1
上	根	27	50	25	47	28	19	△ 2	△ 3
下	岸								
	田								
	宮								

16. 人口集中地区の人口・面積及び人口密度

（各年10月1日現在）

区 分	平成22年	平成27年	令和2年
人口集中地区人口	86,585	98,356	102,312
人口集中地区面積（k㎡）	24.3	26.1	27.3
全域に占める割合（%）	人口	73.3	75.1
	面積	18.8	19.6
人口密度（1k㎡当たり）	3,569	3,770	3,749

資料：企画部企画課「国勢調査」

注）「人口集中地区」とは、市区町村の区域内で人口密度の高い調査区（人口密度1平方キロメートル当たり約4,000人以上の調査区）が、互いに隣接して、その人口が5,000人以上となる地域をいいます。

17. 流動人口及び昼間人口

(各年10月1日現在)

年次	総人口 (夜間人口)	流入人口			流出人口			入・出 増減	昼間 人口
		総数	通勤者	通学者	総数	通勤者	通学者		
平成27年	134,141	26,132	21,381	4,751	29,396	26,444	2,952	△3,264	131,104
令和2年	136,166	25,027	20,798	4,229	27,985	25,438	2,547	△2,958	133,208
増減数	2,025	△1,105	△583	△522	△1,411	△1,006	△405	306	2,104
増減率 (%)	1.51	△4.23	△2.73	△10.99	△4.80	△3.80	△13.72	△9.38	1.60

資料：企画部企画課「国勢調査」

注) 総人口(夜間人口)には「不詳」を含むため、内訳を合計しても総人口に一致しません。

18. 常住地による従業・通学市区町村別 15歳以上就業者数及び通学者数

(各年10月1日現在)

常住地、従業・通学市区町村	総数		就業者		通学者	
	平成27年	令和2年	平成27年	令和2年	平成27年	令和2年
当地に常住する就業者・通学者(注1)	70,200	68,046	63,757	62,379	6,443	5,667
自市区町村で従業・通学	39,399	37,753	35,900	34,714	3,499	3,039
自宅	5,845	4,974	5,845	4,974	-	-
自宅外	33,800	32,779	30,301	29,740	3,499	3,039
他市区町村で従業・通学(注1)	29,262	28,378	26,444	25,934	2,818	2,444
県内	24,034	23,647	21,942	21,736	2,092	1,911
千葉市	3,322	2,964	2,734	2,453	588	511
市川市	174	169	143	138	31	31
船橋市	327	264	272	218	55	46
館山市	118	156	123	147	5	9
松戸市	37	25	30	22	7	3
茂原市	113	0	113	96	-	-
成田市	59	55	55	47	4	8
習志野市	208	197	107	113	101	84
市原市	4,152	3,857	3,967	3,671	185	186
八千代市	32	29	27	21	5	8
鴨川市	105	134	98	124	7	10
君津市	7,728	7,589	7,116	7,057	612	532
富津市	2,252	2,284	2,076	2,125	176	159
浦安市	157	114	140	93	17	21
袖ヶ浦市	4,839	4,752	4,598	4,530	241	222
その他の市町村	385	401	343	881	58	81
他県	5,007	4,731	4,292	4,198	715	533
茨城県	61	42	61	39	10	3
埼玉県	80	82	63	71	17	11

資料：企画部企画課「国勢調査」

注1) 総数には「就業・通学先不詳」を含むため、内訳を合計しても総数に一致しません。

18. 常住地による従業・通学市区町村別
15歳以上就業者数及び通学者数(続)

常住地、従業・通学市区町村	総 数		就 業 者		通 学 者	
	平成27年	令和2年	平成27年	令和2年	平成27年	令和2年
東京都	3,722	3,608	3,154	3,173	568	435
特別区部	3,581	3,486	3,088	3,094	493	392
千代田区	539	530	444	446	95	84
中央区	377	369	372	363	5	6
港区	424	442	401	428	23	14
新宿区	238	242	190	204	48	38
文京区	105	109	61	73	44	36
台東区	70	61	65	54	5	7
墨田区	67	46	62	44	5	2
江東区	266	257	264	253	2	4
品川区	245	258	213	228	32	30
目黒区	35	37	30	34	5	3
大田区	552	548	537	536	15	12
世田谷区	85	82	32	48	53	34
渋谷区	183	155	127	113	56	42
中野区	33	20	21	14	12	6
杉並区	28	26	17	19	11	7
豊島区	87	79	53	53	34	26
北区	43	47	39	44	4	3
荒川区	7	17	16	14	3	3
板橋区	28	29	17	19	11	10
練馬区	10	5	11	4	1	1
足立区	19	26	15	14	5	12
葛飾区	30	35	24	31	6	4
江戸川区	95	66	77	58	18	8
その他の市町村	141	122	66	79	75	43
神奈川県	910	888	816	813	94	75
横浜市	331	329	277	286	54	43
鶴見区	48	53	44	49	4	4
神奈川区	51	42	41	32	10	10
西区	37	49	35	48	2	1
中区	57	57	53	55	4	2
その他の区	138	128	104	102	34	26
川崎市	494	464	481	456	13	8
川崎区	391	366	389	366	2	0
幸区	27	48	42	47	-	1
中原区	23	24	23	23	-	1
その他の区	38	26	27	20	11	6
その他の市町村	85	95	58	71	27	24
その他の県	224	111	198	102	26	9

19. 木更津市の計画指標

区分 \ 年次	令和2年 (国勢調査)	令和12年	倍率 (令和12年/令和2年)
人口	136,166人	136,582人	1.003倍
一般世帯数	58,387世帯	-	-
一般世帯の 一世帯当たり人員	2.33人	-	-

資料：企画部企画課「木更津市第3次基本計画」

20. 県内市区町村別人口及び世帯数

(令和2年10月1日現在)

市区町村	世帯数	人 口			市区町村	世帯数	人 口		
		計	男	女			計	男	女
県計	2,911,312	6,275,423	3,107,333	3,168,090	印旛郡	18,000	39,611	19,439	20,172
市計	2,832,138	6,089,985	3,015,924	3,074,061	酒々井町	9,490	20,124	9,836	10,288
郡計	79,174	185,438	91,409	94,029	栄町	8,510	19,487	9,603	9,884
千葉市	475,327	984,598	484,356	500,242	香取郡	12,183	30,511	15,477	15,034
中央区	117,952	218,269	108,657	109,612	神崎町	2,357	5,519	2,774	2,745
花見川区	85,620	177,232	86,974	90,258	多古町	5,113	12,782	6,546	6,236
稲毛区	78,547	160,436	80,139	80,297	東庄町	4,713	12,210	6,157	6,053
若葉区	67,034	144,616	71,700	72,916	山武郡	16,963	40,727	19,978	20,749
緑区	53,300	128,938	62,669	66,269	九十九里	6,043	13,316	6,582	6,734
美浜区	72,874	155,107	74,217	80,890	芝山町	2,518	6,568	3,258	3,310
銚子市	25,140	53,356	26,014	27,342	横芝光町	8,402	20,843	10,138	10,705
市川市	253,408	499,383	251,999	247,384	長生郡	22,718	53,776	26,462	27,314
船橋市	304,386	648,214	320,241	327,973	一宮町	5,229	11,850	5,798	6,052
館山市	20,428	42,930	20,766	22,164	睦沢町	2,491	6,366	3,083	3,283
木更津市	61,964	137,103	68,995	68,108	長生村	5,633	13,078	6,422	6,656
松戸市	242,918	499,533	247,034	252,499	白子町	4,275	9,713	4,860	4,853
野田市	66,898	151,930	75,793	76,137	長柄町	2,520	6,209	3,051	3,158
茂原市	38,341	84,368	41,464	42,904	長南町	2,570	6,560	3,248	3,312
成田市	64,528	134,003	66,735	67,268	夷隅郡	6,418	14,578	7,035	7,543
佐倉市	72,371	164,425	79,878	84,547	大多喜町	3,343	8,105	3,934	4,171
東金市	26,398	56,920	28,520	28,400	御宿町	3,075	6,473	3,101	3,372
旭市	25,215	61,051	30,149	30,902	安房郡	2,892	6,235	3,018	3,217
習志野市	82,658	176,101	87,621	88,480	鋸南町	2,892	6,235	3,018	3,217
柏市	200,911	436,219	215,021	221,198					
勝浦市	7,676	15,326	7,800	7,526					
市原市	121,593	262,670	134,929	127,741					
流山市	90,878	212,901	104,418	108,483					
八千代市	91,906	204,426	100,192	104,234					
我孫子市	59,462	129,997	63,122	66,875					
鴨川市	14,458	30,107	14,314	15,793					
鎌ヶ谷市	49,801	109,674	53,296	56,378					
君津市	35,615	78,804	40,024	38,780					
富津市	17,615	39,394	19,983	19,411					
浦安市	84,371	172,084	83,169	88,915					
四街道市	40,641	94,802	47,018	47,784					
袖ヶ浦市	27,195	65,108	32,908	32,200					
八街市	29,215	65,441	33,303	32,138					
印西市	42,138	108,830	53,659	55,171					
白井市	25,276	61,523	30,476	31,047					
富里市	23,465	49,595	25,351	24,244					
南房総市	14,440	32,854	15,578	17,276					
匝瑳市	13,138	32,729	16,147	16,582					
香取市	27,916	67,608	33,346	34,262					
山武市	19,761	45,939	23,094	22,845					
いすみ市	14,422	33,165	16,177	16,988					
大網白里市	20,265	46,874	23,034	23,840					

資料：企画部企画課「国勢調査」人口等基本集計

3 農林・水産業

21. 農 家 数 の 推 移

(各年2月1日現在)

年次 (地区)	総農家	販 売 農 家				自給的農家
		総 数	専業農家	第一種兼業農家 (農業が主)	第二種兼業農家 (農業が従)	
平成12年	2,219	1,693	177	190	1,326	526
17	1,871	1,344	177	149	1,018	527
22	1,669	1,119	213	142	764	550
27	1,424	938	208	86	644	486

年次 (地区)	単位：戸			単位：経営体		
	総農家	販売農家	自給的農家	主業	準主業	副業的
令和2年	1,144	711	433	119	128	466
木更津地区	419	223	196	26	50	149
金田地区	60	46	14	4	8	34
中郷地区	227	189	38	44	35	109
鎌足地区	135	70	65	18	5	47
富来田地区	303	183	120	27	30	127

資料：企画部企画課「世界農林業センサス」「農林業センサス」

注1) 「農家」とは、経営耕地面積が10アール以上の農業を営む世帯、または経営耕地面積が10アール未満でも調査期日前1年間における農産物販売金額が15万円以上である世帯（例外規定農家）をいいます。

注2) 農家のうち、「販売農家」とは、経営耕地面積が30アール以上又は調査期日前1年間における農産物販売金額が50万円以上の農家をいい、「自給的農家」とは、経営耕地面積が30アール未満かつ調査期日前1年間における農産物販売金額50万円未満の農家をいいます。

注3) 令和2年から調査項目が変更となりました。

2.2. 農家人口及び農業従事者数

(各年2月1日現在)

年次 (地区)	農家人口 (農家の世帯員)			農業従事者 (自営農業に従事した世帯員)		
	総数	男	女	総数	男	女
平成12年	10,172	5,091	5,081	6,375	3,453	2,922
17	6,011	3,028	2,983	4,009	2,198	1,811
22	4,660	2,342	2,318	3,246	1,777	1,469
27	3,566	1,798	1,768	2,580	1,419	1,161
令和2年	1,793	1,025	768	904	535	369
木更津地区	552	318	234	270	155	115
金田地区	109	64	45	59	37	22
中郷地区	490	277	213	257	152	105
鎌足地区	194	112	82	104	59	45
富来田地区	448	254	194	214	132	82

資料：企画部企画課「世界農林業センサス」「農林業センサス」

注) 平成17年以降は販売農家のみの数値です。

2.3. 耕地の種類別経営体数及び面積

(単位：面積 a) ※令和2年以降ha

(各年2月1日現在)

年次 (地区)	経営耕地		田		畑		樹園地	
	経営体数	面積	経営体数	面積	経営体数	面積	経営体数	面積
平成12年	2,213	186,597	2,074	158,795	1,371	21,125	199	6,677
17	1,340	159,358	1,289	135,040	763	18,019	153	6,299
22	1,118	156,183	1,069	129,201	654	21,304	130	5,678
27	937	142,395	884	121,816	561	15,507	130	5,072
令和2年	722	1,271	654	1,078	302	153	87	40
木更津地区	227	330	209	296	99	29	19	5
金田地区	46	100	46	99	6	1	-	-
中郷地区	190	372	184	337	70	22	24	12
鎌足地区	72	137	46	54	48	70	14	13
富来田地区	187	332	169	291	79	31	30	10

資料：企画部企画課「世界農林業センサス」「農林業センサス」

注) 経営耕地＝所有地(田、畑、樹園地)－貸付耕地－耕作放棄地＋借入耕地

24. 経営耕地規模別農家数

(単位：戸)

(各年2月1日現在)

年次 (地区)	販売農家												自給的 農家
	総数	小計	例外 規定	0.3 ～ 0.5ha	0.5 ～ 1.0	1.0 ～ 1.5	1.5 ～ 2.0	2.0 ～ 3.0	3.0 ～ 5.0	5.0 ～ 10.0	10.0 ～ 20.0	20.0 ha 以上	
平成12年	2,219	1,693	8	352	634	361	183	112	35	6	2	-	526
17	1,871	1,344	8	242	499	286	147	105	38	17	1	1	527
22	1,669	1,119	2	149	398	263	140	89	48	23	5	2	550
27	1,424	938	6	116	333	211	108	85	45	21	10	3	486
令和2年	1,157	724	12	99	212	163	79	76	46	25	8	4	433
木更津地区	423	227	6	47	84	48	13	12	11	3	1	2	196
金田地区	60	46	-	6	12	8	4	6	5	4	1	-	14
中郷地区	229	191	1	7	35	50	35	37	17	8	1	-	38
鎌足地区	138	73	2	11	18	17	11	6	3	3	1	1	65
富来田地区	307	187	3	28	63	40	16	15	10	7	4	1	120

資料：企画部企画課「世界農林業センサス」「農林業センサス」

注) 表頭の「例外規定」は、「経営耕地なし」と「0.3ha未満」の合計値です。

25. 過去1年間の農産物販売額規模別農家数（販売農家）

(各年2月1日現在)

年次 (地区)	総数	販売 なし	50 万円 未満	50 ～ 100	100 ～ 300	300 ～ 500	500 ～ 1,000	1,000 ～ 3,000	3,000万 円以上
平成12年	1,693	129	607	411	332	99	73	32	10
17	1,344	130	354	348	335	66	66	34	11
22	1,119	132	331	254	266	49	50	31	4
27	938	91	287	237	215	37	45	19	7
令和2年	724	79	191	153	181	49	37	26	8
木更津地区	227	37	85	48	34	7	8	6	2
金田地区	46	2	7	18	10	7	1	1	-
中郷地区	191	4	21	40	83	21	16	5	1
鎌足地区	73	13	24	7	14	3	4	5	3
富来田地区	187	23	54	40	40	11	8	9	2

資料：企画部企画課「世界農林業センサス」「農林業センサス」

26. 農業用機械の所有台数（販売農家）

（各年2月1日現在）

年次 (地区)	動力耕運機・トラクター(注1)		動力田植機		コンバイン	
	経営体数	台数	経営体数	台数	経営体数	台数
平成12年	1,504	2,177	1,343	1,364	1,050	1,059
17	1,186	1,286	1,096	1,122	921	939
22	955	1,062	862	906	727	746
27	810	916	724	753	612	628
木更津地区	278	315	265	285	231	242
金田地区	46	47	43	43	39	40
中郷地区	201	232	180	182	139	141
鎌足地区	72	86	49	54	48	49
富来田地区	213	236	187	189	155	156

資料：企画部企画課「世界農林業センサス」「農林業センサス」

注1) 平成17年以降は乗用型トラクターのみの数値です。

注2) 令和2年以降は調査項目の対象外です。

27. 農作物及び果樹類の作付（栽培）経営体数及び面積

（単位：作付面積 a）

（令和2年2月1日現在）

作物名		作付（栽培）経営体数	作付（栽培）面積	作物名		作付（栽培）経営体数	作付（栽培）面積
稲				野菜類（続き）			
水稲		570	90,234	ピーマン	露地	8	84
陸稲		1	X		施設	1	X
麦類				いちご	露地	-	-
	大麦・裸麦	1	X		施設	4	114
雑穀類				メロン	露地	2	X
	そば	-	-		施設	1	X
	その他の雑穀	2	X	すいか	露地	8	82
いも類					施設	-	-
	ばれいしょ	13	X	その他の野菜	露地	61	2,185
	かんしょ	8	31		施設	13	417
豆類				花き類・花木			
	大豆	13	311	花き類	露地	8	589
	小豆	1	X		施設	5	90
	その他の豆類	6	72	花木	露地	2	X
野菜類					施設	-	-
だいこん	露地	14	375	その他の作物			
	施設	1	X		露地	8	672
にんじん	露地	8	352		施設	1	X
	施設	-	-	果樹類			
さといも	露地	16	141	温州みかん	露地	3	57
	施設	-	-		施設	-	-
やまのいも（ながいもなど）	露地	3	13	その他のかんきつ	露地	3	6
	施設	1	X		施設	-	-
はくさい	露地	14	261	りんご	露地	-	-
	施設	1	X		施設	-	-
キャベツ	露地	23	1,570	ぶどう	露地	2	X
	施設	3	8		施設	-	-
ほうれんそう	露地	17	251	日本なし	露地	37	2,401
	施設	1	X		施設	-	-
レタス	露地	28	1,388	西洋なし	露地	-	-
	施設	6	78		施設	X	X
ねぎ	露地	36	608	もも	露地	-	-
	施設	-	-		施設	X	X
たまねぎ	露地	22	145	かき	露地	11	181
	施設	1	X		施設	X	X
ブロッコリー	露地	23	328	くり	露地	11	597
	施設	4	4		施設	-	-
きゅうり	露地	7	61	うめ	露地	5	39
	施設	8	253		施設	X	X
なす	露地	14	105		露地	-	-
	施設	-	-	キウイフルーツ	露地	X	X
トマト	露地	10	106		施設	X	X
	施設	11	272	その他の果樹	露地	25	780
					施設	8	97

資料：企画部企画課「世界農林業センサス」「農林業センサス」

注）Xは内訳不明のため総数が一部異なる場合があります。

28. 主要家畜の飼養農家数及び頭羽数

(各年2月1日現在)

年次 (地区)	乳用牛		肉用牛		豚		採卵鶏	
	農家数 (戸)	頭数	農家数 (戸)	頭数	農家数 (戸)	頭数	農家数 (戸)	羽数
平成12年	26	743	4	262	3	2,754	5	33,000
17	19	984	3	183	1	X	3	203,300
22	14	347	2	X	2	X	5	190,410
27	8	211	3	X	-	-	3	386,900
令和2年	4	132	4	935	1	-	2	X
木更津地区	-	-	-	-	-	-	1	X
金田地区	-	-	-	-	-	-	-	-
中郷地区	-	-	-	-	1	X	-	-
鎌足地区	2	X	2	X	-	-	1	X
富来田地区	2	X	2	X	-	-	-	-

資料：企画部企画課「世界農林業センサス」「農林業センサス」

注1) 平成12年は販売農家、平成17年以降は農業経営体の数値です。

注2) Xは内訳不明のため総数が一部異なる場合があります。

29. 年齢別農業就業人口（販売農家）

(各年2月1日現在)

年次 (地区)	総数	15	20	25	30	35	40	45	50	55	60	65	70	75	80	85歳
		～ 19歳	～ 24	～ 29	～ 34	～ 39	～ 44	～ 49	～ 54	～ 59	～ 64	～ 69	～ 74	～ 79	～ 84	以上
平成12年	5,170	71	158	186	161	349	442	579	540	446	546	609	572	511		
17	4,009	63	121	106	146	150	257	350	440	441	386	441	470	638		
22	3,246	34	75	104	96	145	132	255	323	361	385	312	346	678		
27	1,502	21	25	8	18	17	39	31	49	80	169	250	244	244	193	114
令和2年	1,754	10	23	41	37	70	64	84	73	135	216	293	268	192	136	112
木更津地区	542	3	5	16	8	19	19	26	26	48	58	85	93	64	43	29
金田地区	109	-	1	2	3	6	2	5	2	5	14	17	30	12	6	4
中郷地区	480	5	8	12	14	16	15	13	23	47	73	79	57	40	39	39
鎌足地区	182	-	2	3	3	15	10	18	6	6	15	36	26	26	8	8
富来田地区	441	2	7	8	9	14	18	22	16	29	56	76	62	50	40	32

資料：企画部企画課「世界農林業センサス」「農林業センサス」

30. 農業従事日数別農業従事者数（販売農家）

（各年2月1日現在）

年次 (地区)	総数	従事日数						
		1～29日	30～59	60～99	100～149	150～199	200～249	250日以上
平成12年	5,170	1,522	985	972	557	318	259	557
17	4,009	1,000	637	779	498	275	275	545
22	3,246	794	511	551	437	236	210	507
27	2,580	664	341	469	310	236	203	357
令和2年	1,754	428	198	300	200	173	154	301
木更津地区	542	121	58	107	64	69	36	87
金田地区	109	29	19	27	9	8	13	4
中郷地区	480	127	44	74	44	46	52	93
鎌足地区	182	45	17	21	19	11	23	46
富来田地区	441	106	60	71	64	39	30	71

資料：企画部企画課「世界農林業センサス」「農林業センサス」

31. 農業者年金加入・受給状況

（各年3月31日現在）

年 度	加入状況			受給状況						
				旧制度				新制度		
	総数	加入者	脱退 待期者	総数	経営移譲 年金	経営移譲 年金と老 齢年金	老齢年金	総数	特例付加 年金と老 齢年金	老齢年金
令和2年度	73	53	20	257	97	50	110	30	1	29
3	74	54	20	229	85	43	101	32	1	31
4	73	53	20	119	79	32	88	31	1	30
5	73	56	17	171	69	26	76	33	1	32
6	73	55	18	147	63	18	66	33	1	32

資料：農業委員会事務局

32. 農地転用状況

(単位：面積 a)

年度 用途		令和3年度		4年度		5年度		6年度		7年度	
		件数	面積	件数	面積	件数	面積	件数	面積	件数	面積
合 計		272	3,259	289	2,172	319	2,353	280	1,952	285	2,418
住宅用地・工業用地	農 家 住 宅	2	11	2	9	-	-	2	10	-	-
	一 般 個 人 住 宅	134	645	135	791	176	1,023	135	683	189	1,101
	集 団 住 宅 其 他	11	99	32	241	49	411	30	337	17	210
	鉱 業	-	-	-	-	-	-	-	-	-	-
	建 設 業	-	-	-	-	-	-	-	-	-	-
	金 属 ・ 機 械 工 業	-	-	-	-	-	-	-	-	-	-
	化 学 ・ 紙 パ ル プ 工 業	-	-	-	-	-	-	-	-	-	-
	繊 維 ・ 食 料 品 工 業	-	-	-	-	-	-	-	-	-	-
	そ の 他	-	-	-	-	-	-	-	-	-	-
学 校 用 地		1	4	-	-	1	144	-	-	-	-
公 園 ・ 運 動 場 用 地		-	-	-	-	-	-	-	-	-	-
道 路 ・ 水 路 ・ 鉄 道 用 地		3	4	8	8	1	1	4	5	-	-
そ の 他 の 建 物 施 設 用 地	農 林 漁 業 用 施 設	6	33	3	26	1	1	-	-	-	-
	運 輸 通 信 業 用 建 物 施 設	1	6	-	-	-	-	-	-	-	-
	商 業 ・ サ ー ビ ス 業 用 施 設	14	1,082	26	322	13	88	17	201	4	30
	官 公 署 ・ 病 院 等 公 共 施 設	-	-	-	-	-	-	-	-	-	-
	そ の 他	100	1,395	83	775	78	687	92	716	75	1,077
山 林		-	-	-	-	-	-	-	-	-	-

資料：農業委員会事務局

注1) 農家住宅には漁業者住宅を含みます。

注2) 道路・水路・鉄道用地には進入路を含みます。

注3) 一般個人住宅には宅地拡張を含みます。

注4) その他には一般の駐車場・資材置場・畑地造成を含みます。

注5) 面積については、四捨五入しています。ただし、1aに満たないものについては切り上げ、1aとしています。

3.3. 県内市町村別農業の概況

(令和2年2月1日現在)

市区町村名	農林業経営体				農業経営体				林業経営体			
	個人経営体	団体経営体	法人経営体	個人経営体	団体経営体	法人経営体	個人経営体	団体経営体	法人経営体	個人経営体	団体経営体	法人経営体
県計	35,473	34,499	974	908	35,420	34,459	961	895	199	185	14	14
千葉市	917	872	45	42	911	867	44	41	22	21	1	1
銚子市	875	852	23	22	875	852	23	22	-	-	-	-
市川市	291	289	2	2	291	289	2	2	-	-	-	-
船橋市	632	620	12	10	632	620	12	10	4	4	-	-
館山市	638	618	20	20	638	618	20	20	1	1	-	-
木更津市	726	715	11	10	724	713	11	10	4	4	-	-
松戸市	498	494	4	4	498	494	4	4	-	-	-	-
野田市	725	708	17	17	724	707	17	17	1	1	-	-
茂原市	944	928	16	15	944	928	16	15	-	-	-	-
成田市	1,432	1,393	39	26	1,431	1,392	39	26	3	3	-	-
佐倉市	685	665	20	19	685	665	20	19	1	1	-	-
東金市	810	796	14	11	807	793	14	11	17	17	-	-
旭市	1,934	1,840	94	88	1,934	1,840	94	88	-	-	-	-
習志野市	63	63	-	-	63	63	-	-	-	-	-	-
柏市	767	744	23	23	767	744	23	23	-	-	-	-
勝浦市	270	270	-	-	270	270	-	-	3	3	-	-
市原市	1,410	1,373	37	32	1,404	1,369	35	30	20	17	3	3
流山市	168	163	5	5	168	163	5	5	-	-	-	-
八千代市	420	406	14	13	420	406	14	13	-	-	-	-
我孫子市	335	327	8	7	332	326	6	5	3	1	2	2
鴨川市	746	729	17	15	745	729	16	14	3	2	1	1
鎌ヶ谷市	251	251	-	-	251	251	-	-	-	-	-	-
君津市	1,187	1,147	40	39	1,178	1,139	39	38	23	22	1	1
富津市	686	660	26	26	685	660	25	25	6	5	1	1
浦安市	-	-	-	-	-	-	-	-	-	-	-	-
四街道市	230	225	5	5	230	225	5	5	7	7	-	-
袖ヶ浦市	627	608	19	19	627	608	19	19	2	2	-	-
八街市	963	933	30	30	962	932	30	30	4	4	-	-
印西市	1,096	1,076	20	20	1,094	1,074	20	20	2	2	-	-
白井市	369	362	7	7	369	362	7	7	-	-	-	-
富里市	721	704	17	17	721	704	17	17	5	5	-	-
南房総市	1,568	1,525	43	42	1,566	1,525	41	40	3	1	2	2
匝瑳市	1,090	1,049	41	40	1,090	1,049	41	40	1	1	-	-
香取市	2,719	2,651	68	67	2,718	2,650	68	67	13	13	-	-
山武市	1,429	1,394	35	34	1,420	1,385	35	34	31	31	-	-
いすみ市	840	816	24	19	839	816	23	18	2	1	1	1
大網白里市	646	635	11	9	645	634	11	9	2	2	-	-
酒々井町	165	161	4	3	165	161	4	3	-	-	-	-
栄町	336	333	3	3	336	333	3	3	-	-	-	-
神崎町	134	127	7	6	134	127	7	6	-	-	-	-
多古町	802	781	21	21	800	781	19	19	7	5	2	2
東庄町	501	475	26	25	501	475	26	25	-	-	-	-
九十九里町	249	240	9	7	249	240	9	7	-	-	-	-
芝山町	395	388	7	7	394	387	7	7	4	4	-	-
横芝光町	770	739	31	29	770	739	31	29	1	1	-	-
一宮町	266	261	5	5	266	261	5	5	-	-	-	-
睦沢町	185	180	5	5	185	180	5	5	-	-	-	-
長生村	289	281	8	6	289	281	8	6	-	-	-	-
白子町	388	376	12	11	388	376	12	11	-	-	-	-
長柄町	269	262	7	6	269	262	7	6	-	-	-	-
長南町	375	365	10	10	375	365	10	10	1	1	-	-
大多喜町	357	348	9	6	357	348	9	6	3	3	-	-
御宿町	62	60	2	2	62	60	2	2	-	-	-	-
鋸南町	222	221	1	1	222	221	1	1	-	-	-	-

資料：企画部企画課「世界農林業センサス」「農林業センサス」

注）Xは内訳不明のため総数が一部異なる場合があります。

33. 県内市町村別農業の概況（続）

市区町村名	経営耕地のある経営体		経営耕地総面積 (ha)		田		畑		樹園地	
	借入耕地のある経営体	借入耕地のある経営体	借入耕地面積 (ha)	借入耕地面積 (ha)	田のある経営体	面積 (ha)	畑のある経営体	面積 (ha)	樹園地のある経営体	面積 (ha)
県計	34,544	13,115	76,593	31,578	25,915	53,133	21,270	21,600	2,630	1,861
千葉市	897	262	1,652	706	542	653	751	953	80	46
銚子市	841	471	2,136	630	280	313	810	1,821	3	2
市川市	282	36	304	9	18	6	136	78	193	221
船橋市	626	99	765	80	207	131	569	484	132	149
館山市	624	198	737	233	538	533	413	181	57	23
木更津市	722	273	1,271	485	654	1,078	302	153	87	40
松戸市	437	70	468	37	115	73	393	337	80	58
野田市	709	187	1,338	529	476	973	489	357	16	8
茂原市	935	251	1,584	536	865	1,347	423	232	18	5
成田市	1,408	793	4,477	2,220	999	3,067	828	1,382	60	28
佐倉市	672	274	1,630	816	613	1,142	430	477	39	12
東金市	796	341	2,379	1,244	680	2,030	498	330	45	19
旭市	1,854	724	4,875	1,905	1,338	3,328	1,451	1,516	32	32
習志野市	63	16	47	7	9	3	61	44	-	-
柏市	759	181	1,892	799	464	1,194	671	642	83	56
勝浦市	269	114	346	162	260	316	123	28	14	2
市原市	1,318	468	2,300	1,122	1,210	1,841	567	403	115	55
流山市	168	40	193	39	82	87	146	91	29	15
八千代市	416	90	649	209	277	340	305	243	88	66
我孫子市	328	69	656	185	290	543	231	110	11	3
鴨川市	729	310	1,217	577	674	1,128	299	76	55	13
鎌ヶ谷市	249	33	300	11	11	5	139	124	159	171
君津市	1,150	430	1,851	773	1,087	1,616	533	208	72	26
富津市	661	186	1,189	499	601	1,045	319	128	41	15
浦安市	-	-	-	-	-	-	-	-	-	-
四街道市	230	47	311	120	146	118	171	170	31	23
袖ヶ浦市	620	287	1,552	719	505	1,144	358	397	33	11
八街市	944	322	2,061	465	148	84	901	1,914	40	64
印西市	959	296	2,260	701	886	1,963	517	271	40	26
白井市	365	66	525	55	189	153	206	112	202	261
富里市	714	234	1,632	442	166	138	680	1,462	17	33
南房総市	1,547	518	1,814	727	1,109	1,211	1,196	463	340	141
匝瑳市	1,060	451	3,040	1,356	902	2,369	649	640	18	31
香取市	2,665	1,262	7,960	3,404	2,246	6,390	1,016	1,520	60	49
山武市	1,401	628	3,599	1,574	1,059	2,399	1,069	1,181	43	19
いすみ市	831	455	2,343	1,509	740	2,139	250	160	92	44
大網白里市	636	241	1,547	600	581	1,299	392	243	12	5
酒々井町	162	65	305	85	150	249	87	53	4	2
栄町	336	144	1,156	472	326	1,110	129	45	5	1
神崎町	133	64	596	387	122	549	50	46	2	1
多古町	794	253	1,944	636	625	1,148	450	777	19	19
東庄町	472	239	1,478	767	410	1,166	229	311	2	0
九十九里町	248	119	584	263	212	458	162	125	3	1
芝山町	387	129	780	199	285	433	287	344	16	3
横芝光町	760	352	2,359	1,024	704	1,958	459	388	22	13
一宮町	258	85	459	163	203	341	149	90	39	27
睦沢町	174	101	399	223	167	380	56	18	10	2
長生村	285	107	812	485	267	708	164	102	3	2
白子町	385	163	973	445	342	795	280	179	3	0
長柄町	265	91	353	132	235	285	100	61	15	7
長南町	371	174	688	416	371	682	32	5	3	1
大多喜町	349	186	507	247	321	454	130	45	25	8
御宿町	61	31	115	74	58	103	32	12	6	0
鋸南町	219	89	185	75	150	115	182	68	16	2

34. 林 野 面 積

(単位：ha)

(各年2月1日現在)

年 次	総 数	所有形態別現況森林面積				森林以外の 草生地
		計	国 有	民 有		
				公 有	私 有	
平成12年	4,651	4,617	50	59	4,508	34
17	4,534	4,534	33	98	4,403	-
22	4,327	4,321	33	105	4,183	6
27	4,339	4,333	33	35	4,265	6
令和2年	4,195	4,175	59	19	4,097	6

資料：企画部企画課「世界農林業センサス」「農林業センサス」

35. 保有山林規模別林家数

(単位：戸)

(各年2月1日現在)

年 次	保 有 山 林									保有山 林面積 (ha)
	総 数	1～3	3～5	5～10	10～20	20～30	30～50	50～100	100 以上	
平成12年	387	251	61	45	21	3	2	3	1	1,615
17	291	177	47	41	18	4	1	2	1	1,493
22	304	188	50	38	20	5	1	1	1	1,480
27	278	167	54	34	15	3	3	1	1	1,395
令和2年	245	150	46	29	14	3	2	-	1	1,177

資料：企画部企画課「世界農林業センサス」「農林業センサス」

注) 林家とは、保有山林面積が1ha以上の世帯をいいます。

36. 経営組織別漁業経営体数

(各年11月1日現在)

年次 (地区)	総数	個人	会社	漁業協同 組合	漁業生産 組合	共同経営	官公庁・ 学校試験場
平成15年	723	723	-	-	-	-	-
20	574	574	-	-	-	-	-
25	401	401	-	-	-	-	-
30	155	147	0	4	0	0	0
令和5年	111	106	-	5	-	-	-
(木更津)	10	9	-	1	-	-	-
(中里)	9	8	-	1	-	-	-
(江川)	9	8	-	1	-	-	-
(久津間)	16	15	-	1	-	-	-
(金田)	49	49	-	-	-	-	-
(牛込)	18	17	-	1	-	-	-
(地区設定外)	-	-	-	-	-	-	-

資料：企画部企画課「漁業センサス」

37. 階層別漁業経営体数

(各年11月1日現在)

年次	総数	漁船 非使用	漁船使用					海面養 殖のり類 養殖	
			無動力 船のみ	動力船使用					
				1トン 未満	1～3	3～5	5～10		10トン 以上
平成15年	723	15	1	487	13	17	12	-	178

年次 (地区)	総数	漁船 非使用	漁船使用							海面養 殖のり類 養殖	海面養 殖その 他の海 藻類養 殖	海面養 殖その 他の貝 類養殖	海面養 殖その 他の魚 類養殖
			無動力 船のみ	船外機 付漁船	動力船使用				10トン 以上				
					1トン 未満	1～3	3～5	5～10					
平成20年	574	4	2	363	22	16	12	14	-	141	-	-	-
25	401	-	-	289	-	7	9	15	1	80	-	-	-
30	155	1	0	74	0	2	5	16	0	54	1	1	1
令和5年	111	3	-	43	9	1	8	10	-	35	-	2	-
(木更津)	10	-	-	2	-	-	3	1	-	3	-	1	-
(中里)	9	1	-	5	2	-	-	-	-	1	-	-	-
(江川)	9	-	-	7	-	-	-	-	-	2	-	-	-
(久津間)	16	-	-	16	-	-	-	-	-	-	-	-	-
(金田)	49	2	-	9	6	1	5	7	-	18	-	1	-
(牛込)	18	-	-	4	1	-	-	2	-	11	-	-	-
(地区設定外)	-	-	-	-	-	-	-	-	-	-	-	-	-

資料：企画部企画課「漁業センサス」
注) 平成20年から分類が変更されました。

38. 専・兼業別個人漁業経営体数及び漁業就業者数

(各年11月1日現在)

年次 (地区)	総数	専業	兼業		漁業就業者数			
			漁業が主	漁業が従	男	女		
平成15年	723	269	454	306	148	1388	800	588
20	574	268	306	193	113	1023	633	390
25	401	141	260	134	126	760	473	287
30	150	72	78	47	31	331	249	82
令和5年	106	76	30	17	13	176	132	44
(木更津)	9	4	5	4	1	28	19	9
(中里)	8	3	5	1	4	84	59	25
(江川)	8	8	-	-	-	19	18	1
(久津間)	15	10	-	-	5	17	15	2
(金田)	49	37	12	9	3	11	8	3
(牛込)	17	14	-	3	-	17	13	4
(地区設定外)	-	-	-	-	-	-	-	-

資料：企画部企画課「漁業センサス」

39. 漁業種類別経営体数

(各年11月1日現在)

年次 (地区)	主とする漁業種類												
	総数	小型 底びき網	船び き網	刺網	はえ 縄	釣	小型 定置 網	採 貝・ 採藻	その 他の 漁業	のり 類養 殖	その他 海藻類 養殖	その他 貝類養 殖	その他 魚類養 殖
平成15年	723	17	-	11	-	-	-	512	5	178	-	-	-
20	574	19	1	6	-	1	-	400	6	141	-	-	-
25	401	24	-	10	-	1	-	283	3	80	-	-	-
30	155	17	3	16	-	1	-	51	11	52	1	1	1
令和5年	111	21	4	10	-	4	-	73	8	36	-	3	-
(木更津)	10	3	-	3	-	-	-	-	1	4	-	1	-
(中里)	9	-	-	-	-	-	-	9	-	1	-	-	-
(江川)	9	-	-	-	-	-	-	8	-	2	-	-	-
(久津間)	16	-	-	-	-	-	-	15	1	-	-	-	-
(金田)	49	15	2	7	-	4	-	24	3	18	-	1	-
(牛込)	18	3	2	-	-	-	-	17	3	11	-	1	-
(地区設定外)	-	-	-	-	-	-	-	-	-	-	-	-	-

資料：企画部企画課「漁業センサス」

40. 漁獲金額別経営体数

(各年11月1日現在)

年次	総数	30万円未満	30～50	50～100	100～200	200～500	500～1,000	1,000万円以上
平成15年	723	9	16	52	136	311	144	55

年次 (地区)	総数	販売金額なし	100万円未満	100～300	300～500	500～800	800～1,000	1,000万円以上
平成20年	574	3	204	157	69	67	38	36
25	401	-	146	156	32	33	23	11
30	155	1	64	19	18	30	8	11
令和5年	106	-	32	18	20	13	12	11
(木更津)	9	-	1	3	3	1	-	1
(中里)	8	-	7	-	1	-	-	-
(江川)	8	-	7	-	1	-	-	-
(久津間)	15	-	9	6	-	-	-	-
(金田)	49	-	5	9	13	6	7	9
(牛込)	17	-	3	-	2	6	5	1
(地区設定外)	-	-	-	-	-	-	-	-

資料：企画部企画課「漁業センサス」

注) 平成20年から分類が変更されました。

41. 年齢別漁業就業者数

(各年11月1日現在)

年次 (地区)	総数	15～19歳	20～24	25～29	30～34	35～39	40～44	45～49	50～54	55～59	60～64	65～69	70～74	75歳以上
平成15年	1,388	4	10	8	20	38	64	64	144	189	257	298	199	93
20	1,023	-	4	7	12	13	34	51	55	129	162	215	215	126
25	760	-	3	4	7	9	16	22	42	67	122	145	164	159
30	331	0	0	0	5	5	10	10	13	33	42	67	72	74
令和5年	176	-	-	-	1	3	2	12	7	12	20	22	39	58
(木更津)	28	-	-	-	-	-	-	2	1	4	6	5	4	6
(中里)	84	-	-	-	1	1	2	5	5	3	10	7	24	26
(江川)	19	-	-	-	-	1	-	4	-	1	-	2	1	10
(久津間)	17	-	-	-	-	1	-	-	-	2	-	3	4	7
(金田)	11	-	-	-	-	-	-	-	-	-	-	4	3	4
(牛込)	17	-	-	-	-	-	-	1	1	2	4	1	3	5
(地区設定外)	-	-	-	-	-	-	-	-	-	-	-	-	-	-

資料：企画部企画課「漁業センサス」

4 2. 漁船隻数・動力漁船トン数規模別隻数

(単位：隻)

(各年11月1日現在)

年次 (地区)	総数	無動力船	船外機付 漁船	動力船					
				計	1トン未満	1～3	3～5	5～10	10トン以上
平成15年	1220	13	1146	61	1	19	26	15	-
20	1041	6	930	105	47	20	20	18	-
25	675	1	632	42	-	9	13	20	-
30	338	-	298	40	3	7	14	16	-
令和5年	274	5	209	60	28	12	7	13	-
(木更津)	43	-	39	4	-	-	3	1	-
(中里)	9	-	7	2	2	-	-	-	-
(江川)	11	-	11	-	-	-	-	-	-
(久津間)	19	-	19	-	-	-	-	-	-
(金田)	137	5	92	40	15	11	4	10	-
(牛込)	55	-	41	14	11	1	-	2	-
(地区設定外)	-	-	-	-	-	-	-	-	-

資料：企画部企画課「漁業センサス」

43. 年度別海苔養殖状況

(単位：金額 円)

年 度	組合員数	海苔養殖者数	共販出荷枚数	共販平均単価	共販売上金額
令和2年度	911	44	11,141,200	1,991	221,870,441
3	863	40	18,509,100	1,602	296,539,297
4	810	39	14,861,600	2,085	309,801,245
5	777	39	13,170,200	2,618	344,843,278
6	757	39	14,227,300	3,206	456,095,545

資料：経済部農林水産課

注) 共販平均単価は、100枚当たりの金額です。

44. 年度別アサリ生産状況

年 度	アサリ生産量 (t)	生産金額 (千円)
令和2年度	7.5	3,981
3	148.3	52,729
4	173.5	66,907
5	199.8	66,042
6	244.4	80,625

資料：経済部農林水産課

注) 各漁業協同組合への聞き取り調査によります。

4 事 業 所

45. 事業所の推移

産業分類	事業所数			従業者数		
	平成26年	うち民営	平28年 (民営のみ)	平成26年	うち民営	平成28年 (民営のみ)
総数	5,183	5,063	5,251	53,885	47,674	51,054
農林漁業	15	15	18	163	163	187
鉱業，採石業，砂利採取業	6	6	5	54	54	60
建設業	613	613	610	4,823	4,823	4,930
製造業	215	215	200	4,362	4,362	4,241
電気・ガス・熱供給・水道業	7	3	4	501	341	157
情報通信業	30	30	37	346	346	415
運輸業，郵便業	126	126	133	2,775	2,775	2,919
卸売業，小売業	1,357	1,357	1,480	11,686	11,686	12,611
金融業，保険業	117	117	105	1,363	1,363	1,308
不動産業，物品賃貸業	235	235	223	950	950	1,058
学術研究，専門・技術サービス業	210	207	215	1,451	1,355	1,348
宿泊業，飲食サービス業	742	741	778	5,722	5,712	6,621
生活関連サービス業，娯楽業	532	531	524	2,380	2,380	2,451
教育，学習支援業	200	147	168	2,899	1,839	1,888
医療，福祉	363	353	380	7,169	5,491	5,945
複合サービス事業	28	28	31	557	557	623
サービス業(他に分類されないもの)	342	339	340	3,544	3,477	4,292
公務(他に分類されるものを除く)	45	-	-	3,140	-	-

産業分類	事業所数	従業者数	事業所数	従業者数
	令和元年		令和3年	
総数	485	3,561	5,221	52,229
農林漁業	6	64	25	229
鉱業，採石業，砂利採取業	-	-	7	94
建設業	96	613	643	5,018
製造業	8	75	174	4,131
電気・ガス・熱供給・水道業	5	12	7	216
情報通信業	14	71	47	725
運輸業，郵便業	14	214	134	3,365
卸売業，小売業	93	557	1,418	13,043
金融業，保険業	3	5	109	1,371
不動産業，物品賃貸業	63	320	274	1,349
学術研究，専門・技術サービス業	35	312	224	1,562
宿泊業，飲食サービス業	26	200	687	5,402
生活関連サービス業，娯楽業	21	109	501	2,202
教育，学習支援業	12	67	156	2,016
医療，福祉	39	469	436	7,010
複合サービス事業	-	-	30	609
サービス業(他に分類されないもの)	50	473	349	3,887

資料：企画部企画課

平成26年 経済センサス-基礎調査 7月1日現在
 平成28年 経済センサス-活動調査 6月1日現在 (調査対象：民営事業所のみ)
 令和元年 経済センサス-基礎調査 6月1日現在 (調査対象：新規の民営事業所のみ)
 令和3年 経済センサス-活動調査 6月1日現在

46. 事業所（民営）の経営組織別概況

（令和3年6月1日現在）

産業分類	事業所数				従業者数			
	総数	個人	会社	その他	総数	個人	会社	その他
総数（民営）	5,221	1,383	3,426	412	52,229	4,038	40,927	7,264
農林漁業	25	-	19	6	229	-	162	67
鉱業，採石業，砂利採取業	7	-	7	-	94	-	94	-
建設業	643	80	561	2	5,018	170	4,827	21
製造業	174	23	150	1	4,131	51	4,057	23
電気・ガス・熱供給・水道業	7	-	7	-	216	-	216	-
情報通信業	47	-	45	2	725	-	712	13
運輸業，郵便業	134	2	126	6	3,365	5	3,326	34
卸売業，小売業	1,418	242	1,159	17	13,043	926	12,019	98
金融業，保険業	109	5	86	18	1,371	8	1,150	213
不動産業，物品賃貸業	274	21	248	5	1,349	34	1,241	74
学術研究，専門・技術サービス業	224	80	127	17	1,562	293	958	311
宿泊業，飲食サービス業	687	370	312	5	5,402	992	4,383	27
生活関連サービス業，娯楽業	501	312	185	4	2,202	600	1,587	15
教育，学習支援業	156	70	52	34	2,016	211	496	1,309
医療，福祉	436	144	119	173	7,010	686	1,683	4,641
複合サービス事業	30	-	19	11	609	-	454	155
サービス業 （他に分類されないもの）	349	34	204	111	3,887	62	3,562	263

資料：企画部企画課 「経済センサス-活動調査」

注）その他は「会社以外の法人」及び「法人でない団体」です。

47. 産業（大分類）・従業者規模別事業所数及び従業者数（民営）

（令和3年6月1日現在）

産業大分類	総数		1～4人		5～9人		10～19人		
	事業所数	従業者数	事業所数	従業者数	事業所数	従業者数	事業所数	従業者数	
総数（民営）	5,221	52,229	2,753	5,946	1,084	7,179	733	9,886	
農林漁業	25	229	11	20	6	37	3	36	
鉱業，採石業，砂利採取業	7	94	2	3	2	17	2	36	
建設業	643	5,018	321	761	161	1,076	108	1,462	
製造業	174	4,131	62	130	44	301	29	398	
電気・ガス・熱供給・水道業	7	216	6	13	-	-	-	-	
情報通信業	47	725	24	42	11	77	4	50	
運輸業，郵便業	134	3,365	44	116	23	159	24	310	
卸売業，小売業	1,418	13,043	669	1,608	336	2,232	226	3,065	
金融業，保険業	109	1,371	37	75	26	177	22	300	
不動産業，物品賃貸業	274	1,349	194	414	54	337	16	211	
学術研究，専門・技術サービス業	224	1,562	144	320	43	268	21	247	
宿泊業，飲食サービス業	687	5,402	406	791	104	681	97	1,313	
生活関連サービス業，娯楽業	501	2,202	390	725	58	366	35	481	
教育，学習支援業	156	2,016	83	171	23	156	21	292	
医療，福祉	436	7,010	152	338	111	764	83	1,093	
複合サービス事業	30	609	7	24	19	120	1	11	
サービス業 （他に分類されないもの）	349	3,887	201	395	63	411	41	581	
産業大分類	20～29人		30～49人		50～99人		100人以上		出向・派遣 従業者のみ
	事業所数	従業者数	事業所数	従業者数	事業所数	従業者数	事業所数	従業者数	事業所数
総数（民営）	273	6,509	166	6,236	88	6,063	56	10,410	68
農林漁業	4	91	1	45	-	-	-	-	-
鉱業，採石業，砂利採取業	-	-	1	38	-	-	-	-	-
建設業	28	662	19	696	4	241	1	120	1
製造業	11	252	7	276	12	817	7	1,957	2
電気・ガス・熱供給・水道業	-	-	-	-	-	-	1	203	-
情報通信業	-	-	4	162	2	125	2	269	-
運輸業，郵便業	10	246	12	455	11	801	8	1,278	2
卸売業，小売業	80	1,905	40	1,467	12	774	11	1,992	44
金融業，保険業	13	326	7	254	4	239	-	-	-
不動産業，物品賃貸業	6	142	3	118	-	-	1	127	-
学術研究，専門・技術サービス業	5	126	5	205	2	122	2	274	2
宿泊業，飲食サービス業	50	1,173	13	470	10	713	1	261	6
生活関連サービス業，娯楽業	9	213	3	113	2	149	1	155	3
教育，学習支援業	12	303	10	372	2	147	4	575	1
医療，福祉	26	618	35	1,347	18	1,256	10	1,594	1
複合サービス事業	-	-	1	30	1	66	1	358	-
サービス業 （他に分類されないもの）	19	452	5	188	8	613	6	1,247	6

資料：企画部企画課「経済センサス-活動調査」

48. 地区別事業所（民営）の概況

（平成26年は7月1日現在、平成28年・令和3年は6月1日現在）

地区名	事業所数			従業者数		
	平成26年	平成28年	令和3年	平成24年	平成26年	令和3年
総数	5,063	5,251	5,221	47,674	51,054	52,229
新田1～3丁目	110	101	93	1,111	1,156	1,052
富士見1～3丁目	219	194	154	1,765	1,688	1,406
中央1～3丁目	217	197	160	1,404	1,267	1,178
新宿・吾妻1・2丁目・吾妻	64	57	55	297	332	368
朝日1～3丁目	135	122	130	814	816	796
木更津1～3丁目・木更津	75	79	82	837	935	789
東中央1～3丁目	149	147	150	1,175	1,228	1,161
大和1～3丁目	193	214	215	1,437	1,521	1,822
文京1～6丁目	108	112	108	644	681	606
貝淵1～4丁目	79	91	88	919	869	954
幸町1～3丁目・桜町1・2丁目	42	41	49	417	503	518
潮浜1～3丁目・築地・新港 潮見1～9丁目・木材港	290	430	429	7,954	9,737	9,626
桜井・桜井新町1～5丁目	160	153	158	1,152	1,171	1,302
請西・請西1～4丁目 千束台1・2丁目（注1）	197	183	182	1,634	1,497	1,552
請西東1～8丁目・請西南1～5丁目	121	128	157	1,156	1,147	1,435
真舟1～5丁目	65	70	71	458	508	475
太田・太田1～4丁目・東太田1～4丁目	308	300	307	2,764	2,839	2,969
祇園・祇園1～4丁目	141	136	127	599	632	633
永井作・永井作1・2丁目	50	50	50	223	253	301
清見台1～3丁目	87	82	77	469	783	746
清見台東1～3丁目	111	102	100	784	703	843
清見台南1～5丁目	102	110	105	754	690	669
長須賀	152	150	141	1,660	1,647	1,536
椿・菅生・犬成・中尾	75	75	75	741	890	859
清川1・2丁目	61	65	60	259	269	292
伊豆島・笹子・日の出町	31	28	29	313	286	289
ほたる野1～4丁目	113	125	129	1,461	1,533	1,511
岩根1～4丁目	86	84	69	699	711	690
高砂1～3丁目	59	55	49	344	333	299
本郷1～3丁目	85	75	60	408	399	310
高柳・高柳1～4丁目・若葉町	159	157	146	1,220	1,320	1,427
久津間・万石・坂戸市場 江川・西岩根	125	132	125	845	989	933
中里・中里1・2丁目	40	42	42	237	237	254
畑沢・畑沢1～4丁目・小浜	84	86	91	1,072	990	1,010
畑沢南1～6丁目	74	75	80	556	486	523
港南台1～5丁目	25	26	46	165	266	374
上・中・下鳥田・八幡台1～7丁目	78	78	76	429	490	451
羽鳥野1～7丁目	32	33	42	377	449	598
大久保・大久保1～6丁目	65	67	73	541	450	499
鎌足地区	111	116	116	1,622	1,652	1,852
金田地区	286	385	458	3,332	4,181	5,009
中郷地区	111	109	105	923	876	886
富来田地区	188	189	162	1,703	1,644	1,426

資料：企画部企画課「経済センサス-基礎調査」（平成26年）

「経済センサス-活動調査」（平成28年、令和3年）

注1）令和3年から千束台1・3丁目を追加しました。

49. 県内活動状態別事業所数（民営事業所）

（令和元年6月1日現在）

	民営事業所		新規 把握事業所	休業事業所	廃業 事業所
	総数	存続 事業所			
千葉市	36,147	28,754	7,393	689	4,755
銚子市	3,704	3,430	274	50	409
市川市	16,311	12,495	3,816	390	980
船橋市	19,706	15,439	4,267	379	2,662
館山市	3,015	2,709	306	81	177
木更津市	6,193	5,149	1,044	125	607
松戸市	16,580	12,655	3,925	421	1,646
野田市	5,820	4,765	1,055	145	497
茂原市	3,852	3,247	605	148	248
成田市	6,549	5,495	1,054	103	560
佐倉市	5,612	4,300	1,312	168	605
東金市	2,703	2,328	375	52	208
旭市	3,228	2,946	282	24	323
習志野市	4,910	4,026	884	133	459
柏市	15,511	12,022	3,489	360	1,873
勝浦市	1,164	1,066	98	38	77
市原市	10,483	8,622	1,861	232	958
流山市	5,216	4,085	1,131	108	446
八千代市	5,809	5,083	726	131	733
我孫子市	3,587	3,094	493	84	222
鴨川市	2,099	1,856	243	54	111
鎌ヶ谷市	3,639	3,037	602	75	241
君津市	3,738	3,192	546	72	338
富津市	2,015	1,841	174	52	187
浦安市	5,413	4,235	1,178	148	676
四街道市	3,067	2,451	616	75	167
袖ヶ浦市	2,351	1,942	409	52	126
八街市	2,891	2,301	590	75	325
印西市	2,982	2,321	661	89	262
白井市	2,053	1,710	343	62	102
富里市	1,939	1,588	351	69	151
南房総市	2,107	1,949	158	57	218
匝瑳市	1,697	1,534	163	37	179
香取市	3,807	3,414	393	97	276
山武市	2,113	1,771	342	73	143
いすみ市	1,846	1,534	312	84	154
大網白里市	1,542	1,232	310	58	162
酒々井町	873	681	192	11	95
栄町	550	441	109	20	56
神崎町	257	218	39	1	11
多古町	893	791	102	34	69
東庄町	537	523	14	9	26
九十九里町	753	651	102	35	78
芝山町	592	495	97	20	18
横芝光町	980	905	75	23	96
一宮町	642	537	105	25	17
睦沢町	261	218	43	9	6
長生村	492	424	68	21	38
白子町	466	413	53	24	35
長柄町	337	243	94	18	21
長南町	344	301	43	4	46
大多喜町	631	498	133	18	36
御宿町	387	348	39	11	50
鋸南町	369	332	37	21	51

資料：企画部企画課「経済センサス-基礎調査」

5 工業・商業

50. 千葉県 の 工業（4人以上の事業所）

（単位：金額 万円）

（令和3年6月1日基準）

市区別	事業所数	前回比	従業者数	前回比	製造品出荷額等	前回比
県計	4,748	99.9	206,017	98.8	1,192,643,062	95.3
市計	4,390	100.5	191,282	99.1	1,148,380,863	95.4
千葉市	447	111.8	21,683	101.9	121,453,724	95.2
中央区	64	114.3	5,281	101.2	45,343,495	92.8
花見川区	120	96.8	3,572	80.5	9,584,327	87.3
稲毛区	77	114.9	3,693	119.1	21,331,458	94.3
若葉区	62	131.9	1,561	137.4	6,198,312	177.3
緑区	54	122.7	2,218	99.8	6,222,160	86.1
美浜区	70	112.9	5,358	103.9	32,773,972	95.2
銚子市	150	90.4	4,490	91.9	17,326,586	95.5
市川市	228	112.3	6,675	97.4	31,703,062	84.5
船橋市	260	97.7	15,157	106.1	69,626,789	102.7
館山市	36	100.0	509	79.5	761,230	87.2
木更津市	77	91.7	3,425	90.5	17,251,692	89.6
松戸市	285	100.0	9,439	101.6	37,105,572	110.0
野田市	298	98.0	10,245	96.5	49,222,093	110.1
茂原市	85	101.2	4,936	92.0	17,631,244	94.4
成田市	117	96.7	7,178	91.0	21,518,219	78.9
佐倉市	127	104.1	8,482	96.6	30,390,942	90.7
東金市	95	104.4	2,838	99.8	8,700,560	96.1
旭市	105	86.1	3,458	103.7	13,088,612	113.2
習志野市	76	115.2	7,285	103.5	18,505,380	89.4
柏市	222	88.4	9,014	89.5	25,064,336	98.2
勝浦市	18	100.0	396	95.0	1,568,803	85.9
市原市	279	110.7	21,938	100.5	396,919,570	97.6
流山市	81	106.6	1,883	83.4	5,428,007	105.0
八千代市	144	99.3	10,200	116.8	24,900,279	91.7
我孫子市	24	96.0	705	91.8	4,305,554	88.4
鴨川市	32	91.4	542	88.6	1,420,848	100.2
鎌ヶ谷市	87	93.5	1,936	95.1	3,043,552	93.3
君津市	85	110.4	7,577	94.8	58,511,082	80.0
富津市	69	107.8	2,326	97.2	10,079,681	90.0
浦安市	104	104.0	2,057	98.3	11,215,656	102.2
四街道市	42	110.5	1,074	84.8	5,705,701	127.1
袖ヶ浦市	94	117.5	6,794	108.9	90,099,147	91.1
八街市	133	100.0	2,605	97.1	4,781,970	82.0
印西市	41	97.6	1,419	120.1	2,911,870	105.0
白井市	143	99.3	3,801	96.7	12,263,739	85.7
富里市	37	105.7	1,236	95.8	4,199,265	92.5
南房総市	51	86.4	983	93.1	1,393,971	107.0
匝瑳市	70	94.6	2,119	106.1	6,073,479	108.6
香取市	98	108.9	2,736	100.6	7,372,678	101.0
山武市	85	87.6	2,751	93.2	12,753,417	100.1
いすみ市	43	70.5	1,068	82.3	3,148,293	98.6
大網白里市	22	73.3	322	83.6	934,260	84.1

資料：企画部企画課 令和3年「経済センサス-活動調査」

5 1. 工業の産業（中分類）別概況（4人以上の事業所）

（単位：金額 万円）

（平成27年は7月1日現在、平成28年以降は6月1日現在）

年次	事業所数			従業者数	現金給与総額	原材料 使用額等
	合計	4～29人	30人以上			
平成27年	96	76	20	3,460	1,640,253	13,820,137
28	74	53	21	3,675	1,983,725	16,351,763
29	78	58	20	3,864	2,416,809	15,299,090
30	82	59	23	3,978	2,115,191	22,137,076
令和元年 (産業中分類)	84	63	21	3,784	2,039,055	15,014,895
食料品	13	10	3	296	69,585	393,312
飲料・たばこ	-	-	-	-	-	-
繊維	1	1	-	16	X	X
木材・木製品	3	1	2	246	113,028	481,838
家具・装備品	1	1	-	6	X	X
パルプ・紙	2	1	1	57	X	X
印刷	7	6	1	111	32,141	89,544
化学	5	2	3	174	102,354	1,938,521
石油・石炭	1	1	-	6	X	X
プラスチック	4	2	2	128	41,750	369,177
ゴム	1	1	-	14	X	X
なめし革	-	-	-	-	-	-
窯業・土石	8	6	1	522	245,419	974,123
鉄鋼	8	7	1	158	68,601	462,520
非金属	-	-	-	-	-	-
金属製品	14	13	1	210	101,556	226,029
はん用機械	3	3	-	41	17,829	42,395
生産用機械	6	4	2	345	238,397	749,092
業務用機械	1	-	1	84	X	X
電子・デバイス	1	-	1	325	X	X
電気機械	1	1	-	15	X	X
情報通信機械	1	-	1	1,015	X	X
輸送用機械	-	-	-	-	-	-
その他	3	3	-	16	4,214	4,412

資料：企画部企画課 平成27年、平成29年、令和元年「工業統計調査」
平成28年、平成30年「経済センサス」

注1) 平成28年の事業所数及び従業者数については平成29年6月1日現在です。

注2) Xは内訳不明のため総数が一部異なる場合があります。

5 1. 工業の産業（中分類）別概況（4人以上の事業所）（続）

製 造 品 出 荷 額 等				生産額	付加価値額
合 計	製造品出荷額	加工賃収入額	その他収入額		
18,618,597	10,905,115	470,154	7,243,328	11,401,409	3,942,837
18,814,292	10,331,738	677,091	7,805,463	11,110,498	4,524,616
21,448,143	15,370,169	964,422	5,113,552	16,241,880	4,092,634
20,709,189	15,039,696	983,371	4,686,122	15,922,476	4,462,288
27,615,719	13,834,532	1,094,507	12,686,680	15,155,813	4,829,192
19,255,692	12,776,448	1,019,182	5,460,062	1,384,369	3,539,261
536,707	375,463	11,825	149,419	372,027	112,820
-	-	-	-	-	-
X	X	-	X	X	X
831,799	820,717	-	11,082	817,946	291,979
X	X	-	-	X	X
X	X	-	-	X	X
149,481	146,968	2,285	228	148,302	51,152
2,871,858	2,871,858	-	-	2,883,776	825,430
X	X	-	-	X	X
498,649	490,453	6,134	2,062	488,484	103,852
X	X	-	X	X	X
-	-	-	-	-	-
1,726,974	1,023,931	551,772	151,271	1,588,998	666,128
641,571	581,092	55,371	5,108	641,436	165,692
-	-	-	-	-	-
555,292	224,337	327,777	3,178	567,318	309,979
116,282	X	X	103,414	12,868	68,098
1,332,643	1,304,142	23,411	5,090	1,329,610	518,882
X	-	X	-	X	X
X	X	-	-	X	X
X	X	-	X	X	X
X	X	-	X	X	X
-	-	-	-	-	-
14,224	13,426	-	798	13,426	9,106

5 2 . 商 業 の 推 移

(単位：金額 百万円)

(平成28年、令和3年は6月1日、平成26年は7月1日、平成24年は2月1日現在)

年 次	事 業 所 数			従 業 者 数			年 間 販 売 額		
	総 数	卸売業	小売業	総 数	卸売業	小売業	総 数	卸売業	小売業
平成24年	1,258	305	953	9,699	2,368	7,331
24(注1)	944	227	717	7,369	1,705	5,664	249,092	133,812	115,280
26	1,357	327	1,030	11,321	2,464	8,857
26(注1)	1,005	236	769	8,619	1,866	6,753	280,654	132,054	148,600
28	1,480	305	1,175	12,611	2,125	10,486
28(注1)	1,144	239	905	10,026	1,678	8,348	329,817	138,619	191,198
令和3年	1,418	313	1,105	12,809	2,334	10,475
3(注1)	1,141	229	912	10,797	1,761	9,036	381,440	162,314	219,125

資料：企画部企画課 平成26年「商業統計調査」

平成24年、平成28年、令和3年「経済センサス-活動調査」

注1) 管理、補助的経済活動のみを行う事業所、産業細分類が格付不能の事業所、卸売の商品販売額（仲立手数料を除きます）、小売の商品販売額及び仲立手数料のいずれの金額も無い事業所は含みません。
また、従業者数とは「個人事業主」「無給家族従業者」「有給役員」及び「常用雇用者」の計であり、臨時雇用者は含みません。

5.3. 商業の産業（小分類）別概況

（単位：金額 百万円、面積 m²）

（令和3年6月1日現在）

産業分類	事業所数	従業者数	年間商品販売額	売場面積
合計（不詳を含む）	1,418	12,809
合計	1,141	10,797	381,440	224,045
卸売業計	229	1,761	162,314	-
各種商品卸売業	1	12	X	-
繊維品卸売業（衣服、身の回り品を除く）	1	3	X	-
衣服卸売業	2	4	X	-
身の回り品卸売業	4	21	5,152	-
農畜産物・水産物卸売業	25	213	11,706	-
食料・飲料卸売業	21	221	13,587	-
建築材料卸売業	40	246	23,833	-
化学製品卸売業	11	53	5,300	-
石油・鉱物卸売業	2	18	X	-
鉄鋼製品卸売業	10	108	10,712	-
非鉄金属卸売業	1	13	X	-
再生資源卸売業	5	24	1,278	-
産業機械器具卸売業	25	189	13,788	-
自動車卸売業	19	180	7,038	-
電気機械器具等卸売業	10	75	12,311	-
その他の機械器具卸売業	4	44	1,133	-
家具・建具・じゅう器等卸売業	4	29	1,265	-
医薬品・化粧品等卸売業	12	178	47,456	-
紙・紙製品卸売業	3	9	128	-
他に分類されない卸売業	29	121	X	-
小売業計	912	9,036	219,125	224,045
百貨店・総合スーパー	1	63	X	X
その他の各種商品小売業 （従業者が常時50人未満のもの）	2	33	X	X
呉服・服地・寝具小売業	12	55	691	1,316
男子服小売業	37	238	5,806	8,967
婦人・子供服小売業	91	463	16,291	19,083
靴・履物小売業	20	88	2,138	3,655
その他の織物・衣服・身の回り品小売業	57	354	9,765	10,599
各種食料品小売業	16	1,179	28,503	36,344
野菜・果実小売業	6	25	227	290
食肉小売業	6	22	216	92
鮮魚小売業	6	15	73	58
酒小売業	19	58	1,076	1,694
菓子・パン小売業	55	346	2,174	1,798
その他の飲食料品小売業	108	1,727	19,018	19,219
自動車小売業	65	719	23,924	5,565
自転車小売業	12	33	257	1,535
機械器具小売業（自動車、自転車は除く）	39	379	27,381	23,488
家具・寝具・畳小売業	13	160	3,737	17,392
じゅう器小売業	15	73	1,128	1,980
医薬品・化粧品小売業	93	708	16,598	18,632
農耕用品小売業	8	51	1,760	1,810
燃料小売業	43	462	25,528	50
書籍・文房具小売業	21	488	5,020	5,820
スポーツ用品・がん具・娯楽用品・楽器小売業	38	431	9,082	15,352
写真機・時計・眼鏡小売業	25	97	1,897	2,517
他に分類されない小売業	79	583	9,908	23,222
通信販売・訪問販売小売業	25	186	4,608	-
自動販売機による小売業	5	46	1,670	-
その他の無店舗小売業	5	40	623	-

資料：企画部企画課 令和3年「経済センサス-活動調査」

注1) 管理、補助的経済活動のみを行う事業所、産業細分類が格付不能の事業所、卸売の商品販売額（仲立手数料を除く）小売の商品販売額及び仲立手数料のいずれの金額も無い事業所は含みません。また、従業者数とは「個人事業主」「無給家族従業者」「有給役員」及び「常用雇用者」の計であり、臨時雇用者は含みません。

注2) Xは内訳不明のため総数が一部異なる場合があります。

54. 商業の地区別概況

(令和3年6月1日現在)

地区名	事業所数	従業者数	地区名	事業所数	従業者数
総数	1,418	13,043	潮見 1丁目	-	-
新田 1丁目	6	27	2	9	92
2	3	40	3	9	187
3	10	252	4	13	127
富士見 1丁目	23	100	5	6	248
2	5	22	6	4	48
3	5	76	7	3	44
中央 1丁目	14	34	8	2	13
2	15	36	9	1	3
3	3	71	幸町 1丁目	2	22
新宿	4	21	2	5	76
吾妻	2	9	3	7	58
吾妻 1丁目	2	4	桜町1・2丁目	7	36
2	4	30	桜井	31	268
朝日 1丁目	7	26	桜井新町1~5丁目	19	110
2	6	24	潮浜 1丁目	19	278
3	45	392	2	11	126
木更津	-	-	3	-	-
木更津 1丁目	-	-	新港	2	16
2	9	29	築地	94	1,072
3	5	33	木材港	2	14
東中央 1丁目	6	34	請西	3	26
2	16	113	請西 1丁目	17	204
3	4	68	2	14	205
大和 1丁目	17	97	3	6	38
2	17	129	4	3	32
3	10	40	請西東1~4丁目	11	68
文京 1丁目	2	4	5~8丁目	7	43
2	5	13	請西南 1	-	-
3	8	105	2	12	305
4	2	10	3	7	99
5	6	42	4	2	5
6	1	10	5	2	6
貝塚 1丁目	5	22	真舟1~5丁目	11	41
2	3	7	東太田 1丁目	7	15
3	4	41	2	5	22
4	9	59	3	4	24
			4	9	47

資料：企画部企画課 令和3年「経済センサス-活動調査」

注) 従業者数には、臨時的雇用者を含みます。

54. 商業の地区別概況（続）

地区名	事業所数	従業者数	地区名	事業所数	従業者数
太田 1丁目	5	81	祇園	2	12
2	10	122	祇園 1丁目	8	18
3	10	50	2	2	29
4	20	305	3	6	31
畑 沢	4	23	4	5	58
畑 沢 1丁目	4	30	菅 生	8	60
2	1	3	中 尾	2	19
3	6	69	清 川 1丁目	5	9
4	2	25	2	7	40
畑 沢 南 1丁目	3	30	椿 ・ 犬 成	3	25
2	2	17	笹子 ・ 伊豆島	6	52
4	3	20	日 の 出 町	1	4
5	3	39	ほたる野 1丁目	8	111
3・6	-	-	2	5	36
港 南 台1~5丁目	7	150	3	5	60
小 浜	4	60	4	32	504
上 ・ 中 ・ 下 烏田	6	34	岩 根1・2丁目	4	22
大 久 保	5	45	3・4	13	80
大 久 保1~6丁目	6	20	高 砂 1丁目	3	4
八 幡 台1~7丁目	8	25	2	6	156
羽 鳥 野1~7丁目	6	113	3	4	13
長 須 賀	40	357	本 郷1~3丁目	11	40
永 井 作	3	9	高 柳	15	238
永 井 作1・2丁目	6	39	高 柳1~4丁目	19	116
清 見 台 1丁目	6	59	若葉町・万石・西岩根	2	10
2	7	307	久 津 間	12	58
3	4	50	江 川	7	14
清見台東 1丁目	5	38	中里・中里1・2丁目	14	74
2	6	52	鎌 足 地 区	21	166
3	7	79	金 田 東1~6丁目	250	2,095
清見台南 1丁目	7	27	中島地先海ほたる	3	19
2	1	4	そ の 他 金 田 地 区	19	188
3	-	-	中 郷 地 区	16	67
4	6	129	富 来 田 地 区	31	164
5	1	2			

55. 千葉県 の 商 業

市別小売業の概要

(令和3年6月1日現在)

市 別	事 業 所 数			従 業 者 数		
	平成28年	令和3年	対前回比(%)	平成28年	令和3年	対前回比(%)
県 計	29,723	27,216	△ 8.4	282,754	295,662	4.6
市 計	28,234	25,885	△ 8.3	273,743	286,131	4.5
町 村 計	1,489	1,331	△ 10.6	9,011	9,531	5.8
千葉市	4,207	3,799	△ 9.7	46,307	50,528	9.1
銚子市	741	637	△ 14.0	3,974	3,636	△ 8.5
川口市	1,698	1,505	△ 11.4	15,967	17,010	6.5
船橋市	2,394	2,175	△ 9.1	26,749	27,188	1.6
館山市	511	440	△ 13.9	3,651	3,313	△ 9.3
木更津市	905	912	0.8	8,348	9,036	8.2
松戸市	1,893	1,779	△ 6.0	18,826	19,503	3.6
野田市	715	643	△ 10.1	6,181	6,230	0.8
茂原市	610	581	△ 4.8	5,589	5,615	0.5
成田市	955	882	△ 7.6	9,011	8,920	△ 1.0
佐倉市	703	674	△ 4.1	6,662	7,429	11.5
東金市	378	346	△ 8.5	3,564	3,610	1.3
旭市	588	525	△ 10.7	3,661	3,963	8.2
習志野市	616	565	△ 8.3	8,775	8,672	△ 1.2
柏市	1,799	1,718	△ 4.5	20,343	21,724	6.8
勝浦市	192	168	△ 12.5	738	817	10.7
原市	1,320	1,217	△ 7.8	12,620	12,808	1.5
流山市	633	634	0.2	7,166	7,691	7.3
八千代市	785	703	△ 10.4	8,577	8,823	2.9
我孫子市	458	436	△ 4.8	4,173	4,301	3.1
鴨川市	359	309	△ 13.9	2,166	2,142	△ 1.1
鎌ヶ谷市	404	366	△ 9.4	4,230	4,435	4.8
君津市	450	429	△ 4.7	4,027	4,300	6.8
富津市	329	261	△ 20.7	1,955	1,870	△ 4.3
浦安市	608	549	△ 9.7	7,433	8,432	13.4
四街道市	341	345	1.2	3,513	3,842	9.4
袖ヶ浦市	249	238	△ 4.4	2,205	2,160	△ 2.0
八街市	337	332	△ 1.5	3,266	3,725	14.1
印西市	433	414	△ 4.4	5,804	6,046	4.2
白井市	201	193	△ 4.0	2,586	2,704	4.6
富里市	213	205	△ 3.8	2,581	2,567	△ 0.5
南房総市	399	318	△ 20.3	1,549	1,581	2.1
匝瑳市	314	268	△ 14.6	1,791	1,691	△ 5.6
香取市	684	614	△ 10.2	3,979	3,958	△ 0.5
山武市	282	246	△ 12.8	2,079	2,129	2.4
いすみ市	329	271	△ 17.6	1,937	1,930	△ 0.4
大網白里市	201	188	△ 6.5	1,760	1,802	2.4

資料：企画部企画課 令和3年「経済センサス-活動調査」

注) 管理、補助的経済活動のみを行う事業所、産業細分類が格付不能の事業所、卸売の商品販売額（仲立手数料）、小売の商品販売額及び仲立手数料のいずれの金額も無い事業所は含みません。

また、従業者数とは「個人事業主」「無給家族従業者」「有給役員」及び「常用雇用者」の計であり、臨時雇用者は含みません。

55. 千葉県 の 商 業 (続)

年間商品販売額 (百万円)			売 場 面 積 (m ²)		
平成 28 年	令和 3 年	対前回比(%)	平成 28 年	令和 3 年	対前回比(%)
6,010,050	5,920,565	△ 1.5	6,427,763	6,340,139	△ 1.4
5,853,308	5,765,324	△ 1.5	6,229,918	6,124,390	△ 1.7
156,742	155,241	△ 1.0	197,845	215,749	9.0
1,111,876	1,162,002	4.5	1,032,314	983,659	△ 4.7
71,040	62,140	△ 12.5	84,568	79,462	△ 6.0
332,541	357,304	7.4	305,799	295,438	△ 3.4
575,042	560,585	△ 2.5	535,157	522,169	△ 2.4
67,930	58,893	△ 13.3	103,893	99,967	△ 3.8
191,198	219,125	14.6	221,122	224,045	1.3
360,533	354,483	△ 1.7	375,725	385,134	2.5
121,530	120,752	△ 0.6	165,188	186,019	12.6
114,938	113,328	△ 1.4	154,731	149,903	△ 3.1
253,445	153,061	△ 39.6	192,237	182,422	△ 5.1
131,618	131,065	△ 0.4	155,194	158,323	2.0
71,671	65,795	△ 8.2	102,072	94,078	△ 7.8
72,836	71,698	△ 1.6	89,329	107,173	20.0
170,115	178,387	4.9	217,222	198,815	△ 8.5
472,347	476,149	0.8	508,154	488,309	△ 3.9
10,941	12,285	12.3	8,721	13,330	52.8
266,274	264,885	△ 0.5	296,074	285,323	△ 3.6
131,273	151,305	15.3	142,913	159,575	11.7
165,995	158,982	△ 4.2	188,691	170,456	△ 9.7
79,182	73,270	△ 7.5	72,106	78,084	8.3
37,654	34,633	△ 8.0	59,925	55,254	△ 7.8
74,308	72,990	△ 1.8	84,355	88,140	4.5
92,226	88,828	△ 3.7	83,660	75,550	△ 9.7
30,943	27,964	△ 9.6	55,175	45,688	△ 17.2
193,201	158,258	△ 18.1	130,746	124,730	△ 4.6
71,844	73,399	2.2	90,050	109,781	21.9
43,702	41,205	△ 5.7	42,274	38,926	△ 7.9
64,078	66,652	4.0	91,078	91,979	1.0
126,101	131,115	4.0	205,345	199,925	△ 2.6
61,260	52,968	△ 13.5	69,226	72,375	4.5
56,184	55,986	△ 0.4	70,297	68,381	△ 2.7
21,019	18,987	△ 9.7	24,229	23,625	△ 2.5
34,810	29,528	△ 15.2	44,915	42,319	△ 5.8
71,449	68,561	△ 4.0	76,299	71,739	△ 6.0
37,837	39,408	4.2	52,632	48,683	△ 7.5
31,851	31,057	△ 2.5	56,333	54,391	△ 3.4
32,513	28,291	△ 13.0	42,169	51,220	21.5

6 物 価 ・ 消 費

56. 生鮮食料品の流通経路

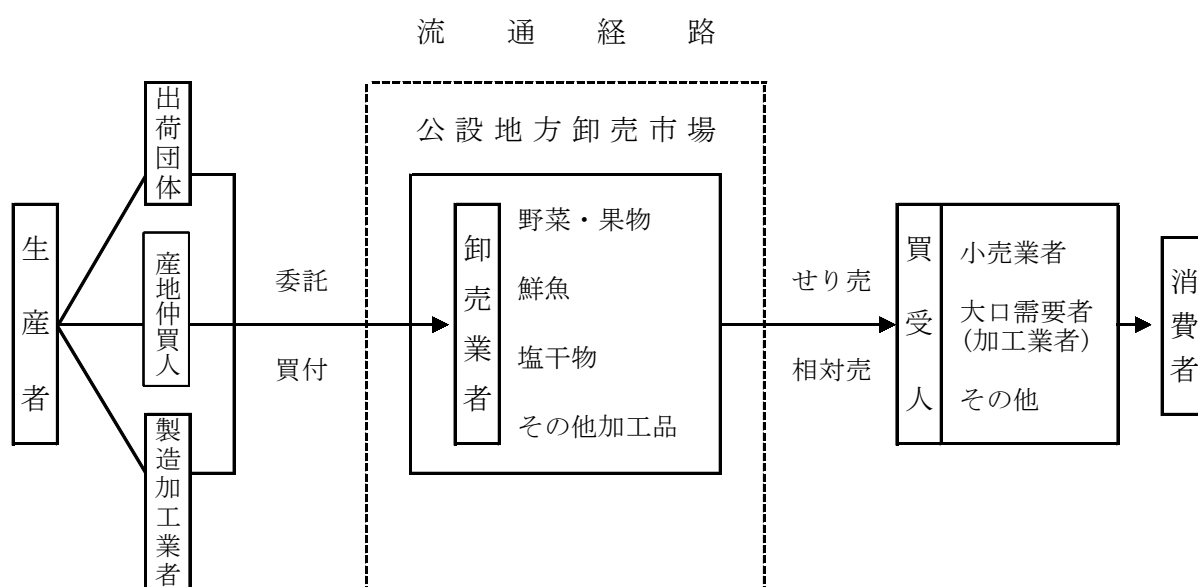

- 開設者 …………… 木更津市（市場施設の管理と業務の指導監督を行います。）
- 卸売業者 …………… 市場に出荷される生鮮食料品をその出荷者から販売の委託を受け、又は買い付けてから買受人に販売する業者。
- 買受人 …………… 卸売業者から卸売を受けた生鮮食料品を仕分けし又は調整して消費者に販売する人。

57. 木更津市公設地方卸売市場取扱状況

（単位：数量 t、金額 千円）

年 度	総 数		青 果 部		水 産 物 部	
	数 量	金 額	数 量	金 額	数 量	金 額
令和2年度	17,294	5,043,087	15,466	3,394,008	1,828	1,649,079
3	17,142	5,236,505	15,226	3,304,419	1,916	1,932,086
4	15,629	5,192,750	13,669	3,198,444	1,960	1,994,306
5	15,207	5,109,082	12,647	3,069,964	2,560	2,039,118
6	13,893	5,007,960	11,526	3,024,881	2,367	1,983,079

資料：経済部地方卸売市場

5 8. 野菜・果実の主要品目別取扱数量及び金額

(単位：数量 kg、金額 千円)

(令和6年度)

品 目	数 量	金 額	平均価格 円/kg	品 目	数 量	金 額	平均価格 円/kg
野 菜 合 計	8,812,139	2,124,802	241	果 実 合 計	2,588,138	841,352	325
だ い こ ん	932,074	100,381	108	温 州 み か ん	398,548	137,458	345
か ぶ	32,798	8,778	268	ネーブルオレンジ	2,395	470	196
に ん じ ん	418,978	93,561	223	ハレソシアオレンジ	42,748	20,019	468
ご ぼ う	41,086	13,347	325	甘 夏 み か ん	43,459	6,616	152
た け の こ	13,709	3,336	243	な つ み か ん	238	28	118
れ ん こ さい	32,167	13,872	431	い よ か ん	16,210	4,356	269
は く さ い	504,709	59,194	117	は つ さ く	32,621	7,644	234
こ ま つ な	88,362	37,217	421	レ モ ン	33,795	17,478	517
そ の 他 の 菜 類	29,548	12,210	413	グ レ ー プ フ ル ー ツ	20,201	6,629	328
キ ャ ベ ツ	703,748	117,969	168	そ の 他 の 柑 橘 類	70,592	23,904	339
ほ う れ ん そ う	188,257	97,663	519	つ が る	7,660	3,885	507
ね ぎ	218,540	114,946	526	ジ ョ ナ ゴ ー ル ド	4,095	2,532	618
ふ き ど	2,433	1,128	464	紅 玉	540	370	685
う ば	320	335	1,047	王 林	3,440	2,041	593
み つ ば	16,748	13,638	814	ふ じ	104,973	62,935	600
し ゅ ん ぎ	3,798	3,587	944	む つ	20	71	3,550
に ら	53,487	32,001	598	そ の 他 の り ん ご	17,391	9,305	535
セ ル リ ー	10,536	3,621	344	豊 水	47,104	16,961	360
ア ス バ ラ ガ ス	5,131	6,986	1,362	幸 水	64,041	27,052	422
カ リ フ ラ ワ ー	9,358	4,106	439	二 十 世 紀	490	194	396
ブ ロ ッ コ リ ー	97,214	40,689	419	西 洋 梨	7,217	2,693	373
レ タ ス	299,842	104,361	348	そ の 他 の 梨	29,220	13,364	457
サ ラ ダ 菜	2,577	1,229	477	富 有 柿	13,023	5,804	446
パ セ リ	743	2,786	3,750	そ の 他 の 甘 柿	12,401	4,331	349
き ゅ う り	264,074	119,906	454	渋 柿 (脱 渋 含 む)	43,740	19,163	438
か ぼ ち や	116,128	34,476	297	び わ	4,960	8,582	1,730
な す	128,171	66,995	523	も も	34,525	27,206	788
ト マ ト	259,923	120,903	465	す も も	4,446	3,737	841
ミ ニ ト マ ト	77,259	67,064	868	さ く ら ん ぼ	3,218	7,234	2,248
ピ ー マ ン	141,725	66,034	466	デ ラ ウ エ ア	8,120	8,511	1,048
し し と う が ら し	2,314	6,346	2,742	巨 峰	6,470	9,470	1,464
し し も ろ こ め	107,520	28,857	268	ピ オ ー ネ	1,766	2,858	1,618
とう じ ゅ	2,344	1,263	539	甲 斐 路	380	515	1,355
さ や い ん げ ん	5,225	5,377	1,029	マ ス カ ッ ト ハ ー リ ー A	1,010	627	621
さ や え ん ど う	3,213	4,524	1,408	そ の 他 の ぶ ど う	12,186	21,550	1,768
グ リ ン ピ ー	102	153	1,500	く り	8,011	5,205	650
そ ら ま め	15,108	2,398	159	い ち じ く	3,316	3,700	1,116
え だ ま め	8,445	8,876	1,051	い ち ご	46,368	70,689	1,525
さ つ ま い も	168,421	37,513	223	ア ル ス メ ロ ン	6,558	5,995	914
ば れ い し ょ	344,392	66,807	194	ア ン デ ス メ ロ ン	4,080	2,816	690
さ と い も	41,978	11,944	285	プ リ ン ス メ ロ ン	6,039	1,055	175
や ま の い も	24,048	17,572	731	ア ム ス メ ロ ン	680	389	572
た ま ね ぎ	1,223,832	123,214	101	そ の 他 の メ ロ ン	32,080	17,744	553
に し ゅ ん じ ゅ	57,532	27,707	482	す い か	149,143	42,702	286
し ゅ う が く	49,389	37,135	752	バ ナ ナ	1,083,137	108,351	100
生 し た け	31,777	35,761	1,125	パ イ ン ア ッ プ ル	74,005	22,627	306
な め こ	24,062	15,424	641	キ ウ イ フ ル ー ツ	50,904	42,041	826
え の き だ け	67,446	28,574	424	そ の 他 の 熱 帯 果 実	20,333	11,053	544
し め じ	34,289	23,108	674	乾 燥 果 実	4,677	12,122	2,592
も や し	344,485	53,120	154	果 実 加 工 品	3,843	6,974	1,815
冷 凍 野 菜	3,409	1,495	439	そ の 他 の 果 実	1,721	2,296	1,334
野 菜 水 煮	14,222	12,255	862				
加 工 野 菜	2,109	6,937	3,289	そ の 他 食 料 品 等	125,494	58,726	-
そ の 他 の 野 菜	1,543,034	206,123	134	た ま ご	65,796	19,586	298
				花	-	13,766	-
				豆 加 工 品	-	4,207	-
				そ の 他	59,698	21,167	355

資料：経済部地方卸売市場

59. 生鮮・加工水産物の主要品目別取扱数量及び金額

(単位：数量 kg、金額 千円)

(令和6年度)

品目	数量	金額	平均価格 円/kg	品目	数量	金額	平均価格 円/kg
生鮮水産物合計	763,737	745,800	977	穴子	9,338	25,083	2,686
本まぐろ	9,333	37,809	4,051	しさぎすえり	201	348	1,731
めばちまぐろ	24,756	25,977	1,049	はまぐり	3,171	5,278	1,664
きはだまぐろ	2,845	4,259	1,497	あさり	5,726	8,332	1,455
インドまぐろ	738	1,709	-	あまたり	17,196	7,354	428
ビン長まぐろ	2,072	3,344	1,614	ほおやぎ	6,657	14,745	2,215
かつお	16,573	12,445	751	あおやぎ	20	19	950
ぶじり	7,860	7,226	919	ホンビノ	10,642	6,645	624
あわじ	56,965	44,735	785	ミル	1,757	2,434	1,385
いし	27,535	13,734	499	その他の貝類	41,964	29,130	694
すみいか	733	824	1,124	こんぶ	1,802	1,310	727
やりいか	7,859	8,576	1,091	ひじき	2,362	1,610	682
ほたるいか	2,989	5,624	1,882	わかめ	9,336	3,826	410
すめいか	10,355	10,078	973	その他	182,377	101,634	557
その他のいか	8,933	6,851	767	冷凍水産物合計	346,310	635,745	1,836
さんま	41,363	28,231	683	冷本まぐろ	40,114	107,389	2,677
さば	16,138	12,572	779	冷めばちまぐろ	59,129	138,051	2,335
さけ	12,109	19,924	1,645	冷きはだまぐろ	3,085	5,105	1,655
ます	4	6	1,500	冷インドまぐろ	3,101	2,388	770
車えび	182	652	3,582	冷ビン長まぐろ	12,115	18,198	1,502
伊勢えび	90	803	8,922	冷かつお	22,720	32,524	1,432
甘えび	314	479	1,525	冷ぶり	630	637	1,011
その他のえび	231	728	3,152	冷あじ	6,014	8,308	1,381
たらがに	180	2,312	12,844	冷いわし	2,789	2,250	807
ずわいがに	1,666	1,874	1,125	冷するめいか	3,473	6,800	1,958
わたりがに	1,386	2,052	1,481	冷もんごういか	18	49	2,722
その他のかに	923	1,145	1,241	その他の冷いか	11,453	10,040	877
めかじき	1,557	3,061	1,966	冷さんま	910	1,737	1,909
いならだ	5,513	2,716	493	冷さば	13,294	14,514	1,092
いわさち	17,278	9,094	526	冷さけ	28,016	47,057	1,680
はまばち	37,777	67,856	1,796	冷ます	-	-	-
かんばち	14,695	31,497	2,143	冷車えび	90	578	6,422
サモン	15,508	28,678	1,849	冷大正えび	3,393	5,326	1,570
すずき	5,704	6,022	1,056	冷ブラックタイガー	7,117	18,411	2,587
いのし	2,439	2,499	1,025	冷バナメイエビ	13,389	24,123	1,802
ひらめ	116	74	638	冷甘えび	3,507	3,853	1,099
いしもち	5,419	7,901	1,458	冷むきえび	2,829	4,378	1,548
いわはぎ	1,588	753	474	その他の冷えび	10,225	17,828	1,744
めばち	4,210	5,504	1,307	冷たらがに	564	4,222	7,486
いしがれ	357	496	1,389	冷ずわいがに	1,958	8,173	4,174
くろがれ	4,078	2,602	638	その他の冷かに	562	619	1,101
まこがれ	3,932	3,068	780	冷めかじき	5,534	10,304	1,862
その他のかれ	587	459	782	冷サーモン	8,384	18,940	2,259
まいだいら	5,740	4,578	798	冷あかうお	3,451	3,325	963
いしだい	15,104	17,732	1,174	冷かれい	7,504	9,056	1,207
まくろだ	225	544	2,418	冷たらい	8,415	7,692	914
金目だ	42,480	49,537	1,166	冷たらい	184	353	1,918
その他のたい	6,891	3,912	568	冷たこ	8,870	17,812	2,008
あかいなめ	6,970	14,949	2,145	冷穴子	3,340	7,436	2,226
あこちす	8,656	10,595	1,224	冷かき	4,422	4,637	1,049
かうボ	776	275	354	冷ほたて	3,263	10,068	3,086
たなご	16	19	1,188	冷あさり	4,380	3,753	857
	5,004	3,492	698	冷あくら	1,870	6,392	3,418
	2,030	1,926	949	冷しらす	-	-	-
	1,295	966	746	冷シーフードミックス	1,611	1,795	1,114
	-	-	-	冷その他	34,587	51,624	1,493
	1,111	3,278	2,950				

資料：経済部地方卸売市場

59. 生鮮・加工水産物の主要品目別取扱数量及び金額（続）

品目	数量	金額	平均価格 円/kg	品目	数量	金額	平均価格 円/kg
加工水産物合計	1,257,476	601,533	478				
開干あじ	149,827	24,905	166				
塩さし丸干	18,865	42,003	2,227				
いわしいか	8,153	5,135	630				
塩いさんま	57,233	20,240	354				
開干さんま	3,320	5,358	1,614				
開干さば	50,230	37,368	744				
その他の干もの	80,338	55,132	686				
さばのみりん干	4,734	2,222	469				
その他ののみりん干	10,675	3,886	364				
塩たんらぶ	10,570	3,915	370				
こんかぶめ	15,645	2,605	167				
わかの海	17,718	6,281	354				
その他の海藻	28,632	16,713	584				
酢だらこ	636	627	986				
たらこ	1,584	2,981	1,882				
明太子	3,695	8,571	2,320				
しいらくす	4,562	10,277	2,253				
いかの	6,391	3,471	543				
かずのこわ	7,479	1,657	222				
かまぼこ	2,006	1,703	849				
板かまぼこ	2,218	2,150	969				
力にかまぼ	7,802	3,828	491				
なるとん	1,445	935	647				
はさんぺんげ	624	576	923				
さつま揚げ	24,888	7,139	287				
伊達巻	286	598	2,091				
練りなげ	1,423	748	526				
うなげ	6,473	7,278	1,124				
漬ソーク	30,493	12,658	415				
ハハグ	670	388	579				
ハハグ	240	213	888				
ハハグ	14,992	4,380	292				
しぎょう	575	410	713				
加工肉	861	510	592				
豆加工品	1,086	1,228	1,131				
つくし	8,120	2,146	264				
そ珍	64,773	18,991	293				
漬物の味	37,408	23,814	637				
漬物の味	41,658	20,626	495				
漬物の味	6,704	3,734	557				
漬物の味	522,444	234,133	448				

7 建設・住宅

60. 道路の状況

(単位：m)

(令和7年4月1日現在)

道路種別	路線数	実延長			種類別		延長					
		延長	内訳		道路別		橋梁				隧道	
			改良済	未改良	舗装道	砂利道	永久橋		木橋		箇所数	延長
							橋数	延長	橋数	延長		
総数	3,524	1,016,833	825,686	191,147	998,582	18,251	301	8,149	1	10	0	0
国道	4	30,909	30,909	0	30,909	0	27	4,182	0	0	0	0
県道	15	70,676	62,059	8,617	69,806	870	34	1,110	0	0	0	0
主要地方道	4	35,870	35,524	346	35,870	0	20	784	0	0	0	0
一般地方道	11	34,806	26,535	8,271	33,936	870	14	326	0	0	0	0
市道	3,505	915,248	732,718	182,530	897,867	17,381	240	2,857	1	10	0	0

資料：千葉国道事務所、千葉県県土整備部道路環境課、都市整備部管理用地課

61. 市道の状況

(単位：m)

(各年度末現在)

年度	市道実延長 (A)	舗装道			舗装率 B/A (%)	橋梁	
		総数(B)	高級舗装	簡易舗装		橋数	延長
令和2年度	912,307	893,398	196,895	696,503	97.9	251	2,930
3	913,042	894,133	197,251	696,882	97.9	251	2,932
4	914,741	885,832	197,388	688,444	96.8	241	2,867
5	916,322	897,449	197,568	699,881	97.9	240	2,857
6	915,248	897,867	196,976	700,891	98.1	241	2,867

資料：都市整備部管理用地課

62. 下水道施設及び普及状況

(各年度末現在)

年 度	下 水 道 施 設			建設事業費 (千円)	公共下水道 事業計画区域 面積 (F) (ha)	排水区域 面 積 (ha)
	処理場数	ポンプ場数	管渠延長 (km)			
令和2年度	1	5	539	842,119	2,434	2,004
3	1	5	543	1,033,821	2,434	2,031
4	1	5	552	897,056	2,434	2,039
5	1	5	555	1,037,425	2,514	2,045
6	1	5	557	612,010	2,514	2,049

年 度	行 政 区 域		処 理 区 域		水洗化状況
	面積 (A) (ha)	人口 (B) (人)	面積 (C) (ha)	人口 (D) (人)	人口 (E) (人)
令和2年度	13,895	135,634	2,004	75,589	66,173
3	13,890	135,767	2,031	75,726	66,521
4	13,890	136,194	2,039	76,393	67,159
5	13,890	136,645	2,045	76,860	67,817
6	13,890	136,658	2,049	77,034	67,988

年 度	人口普及率 D/B (%)	面整備率※ C/F (%)	人口水洗化率 E/D (%)	処理下水量 日平均 (m ³)
令和2年度	55.73	82.33	87.54	22,938
3	55.78	83.44	87.84	23,215
4	56.09	83.77	87.91	23,062
5	56.25	81.34	88.23	22,532
6	56.37	81.50	88.26	23,154

資料：都市整備部下水道推進室

注1) 昭和60年度供用開始です。

注2) 人口は住民基本台帳によります。

注3) ※ 面整備率 = $\frac{\text{処理区域}}{\text{事業計画区域}} \times 100$

63. 都市公園の状況

(単位：ha)

(木更津都市計画区域内の各年度末現在)

年 度	総数		総合公園		運動公園		地区公園		近隣公園		街区公園		緑地	
	公園数	面積	公園数	面積	公園数	面積	公園数	面積	公園数	面積	公園数	面積	公園数	面積
令和2年度	193	128.29	2	18.35	1	7.88	6	26.58	14	25.66	129	28.92	41	20.90
3	193	128.29	2	18.35	1	7.88	6	26.58	14	25.66	129	28.92	41	20.90
4	194	128.31	2	18.35	1	7.88	6	26.58	14	25.66	130	28.94	41	20.90
5	195	134.77	2	18.35	1	12.87	6	26.58	15	27.11	130	28.96	41	20.90
6	197	135.25	2	18.35	1	12.87	6	26.58	15	27.11	132	29.44	41	20.90

資料：都市整備部市街地整備課

注) 地区公園及び総数には君津市の行政区域内の都市公園を含みます。

64. 市営住宅の状況

(令和7年1月1日現在)

団地名	所在地	構造	面積 (㎡)	戸数 (戸)
住 吉	木更津市高柳二丁目8番ほか	コンクリートプレハブ2階建	42.74	20
		コンクリートプレハブ平屋建	31.47	21
長須賀	木更津市長須賀1650番地	コンクリートプレハブ2階建	42.74	34
		コンクリートプレハブ平屋建	31.47	7
		コンクリートプレハブ2階建	39.50	36
東 清	木更津市日の出町100番地232ほか	コンクリートプレハブ2階建	42.74	85
		〃	46.17	34
		〃	39.50	49
		〃	85.48	11
真里谷	木更津市真里谷577番地	木 造 平 屋 建	44.61	6
		コンクリートプレハブ2階建	42.74	7
江 川	木更津市江川1384番地	コンクリートプレハブ2階建	55.47	39
		〃	49.61	26

資料：都市整備部住宅課

65. 家屋の棟数及び床面積

(単位：㎡)

(各年1月1日現在)

年次	課税家屋					
	総数		木造		非木造	
	棟数	床面積	棟数	床面積	棟数	床面積
令和3年	63,165	8,839,967	50,660	5,259,740	12,505	3,580,227
4	62,647	8,940,891	50,860	5,307,132	11,787	3,633,759
5	63,073	9,021,880	51,140	5,366,130	11,933	3,655,750
6	63,567	9,103,592	51,484	5,428,719	12,083	3,674,873
7	63,919	9,194,890	51,738	5,490,317	12,181	3,704,573

資料：財務部資産税課

66. 建築確認申請等受付件数

(1) 建築確認申請書受付件数（計画変更、計画通知及び工作物（昇降機等含む）申請を含む）

区分	令和2年度	3年度	4年度	5年度	6年度
件数	41	37	47	44	37

(2) 指定確認検査機関における確認申請件数（計画変更及び工作物（昇降機等含む）申請を含む）

区分	令和2年度	3年度	4年度	5年度	6年度
件数	975	1,069	1,146	1,013	832

資料：都市整備部建築指導課

67. 用途別木造家屋の棟数及び床面積

(床面積の単位：㎡)

(各年1月1日現在)

用途別	令和3年		4年		5年		6年		7年	
	棟数	床面積	棟数	床面積	棟数	床面積	棟数	床面積	棟数	床面積
総数	50,660	5,259,740	50,860	5,307,132	51,140	5,366,130	51,484	5,428,719	51,738	5,490,317
専用住宅	37,962	4,135,688	38,298	4,193,736	38,680	4,247,518	39,110	4,304,485	39,460	4,352,489
共同住宅 寄宿舎	1,502	377,967	1,520	386,132	1,543	397,032	1,584	410,814	1,625	428,362
併用住宅	2,297	305,139	2,232	292,992	2,193	288,379	2,149	283,570	2,122	280,774
農家住宅 養蚕住宅 漁業者住宅	-	-	-	-	-	-	-	-	-	-
普通旅館・ 料亭・待合 ・ホテル・ 簡易旅館・ 団体旅館	36	12,707	36	11,179	42	10,870	41	9,152	42	9,301
事務所・銀行 店 舗	979	102,971	983	101,012	992	103,576	1,000	105,328	1,001	106,673
劇場・映画館 病 院	56	10,780	58	10,889	58	11,095	56	10,729	57	10,854
公衆浴場	-	-	-	-	-	-	-	-	-	-
工場・倉庫	600	60,191	594	60,890	594	60,796	805	69,492	798	68,934
土蔵	226	9,407	224	9,370	220	9,276	-	-	-	-
附属家	7,002	244,890	6,915	240,932	6,818	237,588	6,739	235,149	6,633	232,930

資料：財務部資産税課

68. 構造・用途別非木造家屋の棟数及び床面積

(床面積の単位：㎡)

(各年1月1日現在)

構造用途別	令和3年		4年		5年		6年		7年	
	棟数	床面積	棟数	床面積	棟数	床面積	棟数	床面積	棟数	床面積
総数	12,505	3,580,227	11,787	3,633,759	11,933	3,655,750	12,083	3,674,873	12,181	3,704,573
(構造別)										
鉄骨鉄筋コンクリート造	259	153,755	29	154,595	30	154,611	30	154,611	30	154,611
鉄筋コンクリート造	2,383	601,215	1,922	589,651	1,996	596,257	1,974	572,267	1,955	560,560
鉄骨造	2,481	1,891,597	2,447	1,947,562	2,459	1,959,321	2,495	1,988,046	2,527	2,022,739
軽量鉄骨造	6,818	919,078	6,830	927,740	6,897	931,484	7,038	946,060	7,129	952,734
れんが造・コンクリートブロック造	564	14,582	559	14,211	551	14,077	546	13,889	539	13,797
(用途別)										
事務所・店舗 百貨店・銀行	1,316	916,547	1,347	954,261	1,347	963,705	1,347	966,185	1,350	977,432
住宅 アパート	7,233	1,328,573	6,503	1,329,602	6,636	1,348,270	6,725	1,355,941	6,767	1,368,043
病院 ホテル	150	206,129	93	187,024	91	187,043	92	189,696	92	188,526
工場・倉庫 市場	1,441	957,740	1,384	988,556	1,381	983,448	1,402	994,725	1,411	1,000,882
その他	2,365	171,238	2,460	174,316	2,478	173,284	2,517	168,326	2,561	169,690

資料：財務部資産税課

69. 住居の種類・住宅の所有の関係別一般世帯数及び一般世帯人員数

(令和2年10月1日現在)

住居の種類 住宅の所有の関係	世帯数	世帯人員	1世帯当たり 人員
一般世帯	58,265	132,544	2.27
住宅に住む一般世帯	57,296	131,331	2.29
主世帯	56,373	129,878	2.30
持ち家	37,289	97,618	2.62
公営・都市再生機 構・公社の借家	429	696	1.62
民営の借家	16,617	27,896	1.68
給与住宅	2,041	3,668	1.80
間借り	923	1,453	1.57
住宅以外に住む 一般世帯	969	1,213	1.34

資料：企画部企画課「国勢調査」

70. 住宅の建て方、住居の種類・住宅の所有の関係別一般世帯数

(令和2年10月1日現在)

住居の種類 住宅の所有の関係	総数	住宅の建て方							その他
		一戸建	長屋建	共同住宅					
				総数	1・2階 建	3～5階 建	6～10 階建	11階建 以上	
一般世帯	58,265	-	-	-	-	-	-	-	-
住宅に住む 一般世帯		39,368	1,163	16,682	10,602	4,672	912	496	83
主世帯	56,373	39,368	1,129	16,301	10,350	4,553	905	493	81
持ち家	37,289	36,332	89	849	87	37	281	444	19
公営・都市再 生機構・公社 の借家	426	2	234	190	-	190	-	-	-
民営の借家	16,617	2,413	760	13,417	9,661	3,389	326	41	27
給与住宅	2,041	115	46	1,845	602	937	298	8	35
間借り	923	506	34	381	252	119	7	3	2

資料：企画部企画課「国勢調査」

注) 総数は「不詳」を含むため、「住宅の建て方」の内訳と一致しません。

8 運輸・通信・水道

71. JR市内駅別1日平均乗車人員

駅名		令和2年度	3年度	4年度	5年度	6年度
木更津駅	計	13,529	11,350	12,061	12,590	12,961
	普通	3,840	2,724	3,330	3,731	3,956
	定期	9,689	8,626	8,730	8,858	9,005
巖根駅	計	1,715	1,461	1,523	1,580	1,611
	普通	448	357	402	447	470
	定期	1,227	1,104	1,120	1,133	1,141
馬來田駅	計	191	141	131	—	—
	普通	23	17	18	—	—
	定期	176	124	112	—	—

資料：JR東日本(株) ホームページより抜粋

馬來田駅は令和5年度より無人駅となったため公表しておりません。

注) 端数処理のため、内訳の合計と計欄が一致しない場合があります。

72. JR内房線の主要駅別1日平均乗車人員

(令和6年度)

区分		木更津駅	八幡宿駅	五井駅	姉ヶ崎駅	君津駅	館山駅	安房鴨川駅
乗車人員	総数	12,961	11,067	17,072	9,244	7,149	1,449	1,081
	普通	3,956	3,357	5,445	2,698	2,029	533	544
	定期	9,005	7,709	11,626	6,546	5,119	915	536

資料：JR東日本(株) ホームページより抜粋

注) 端数処理のため、内訳の合計と総数が一致しない場合があります。

73. 車種別保有自動車台数

(各年3月31日現在)

年 度	総 数	貨 物 自 動 車			乗 合 自 動 車	乗 用 自 動 車		特殊用途車 及び 特殊車	小 型 二 輪 車
		普通車	小型車	被けん引車		普通車	小型車		
令和2年度	64,975	2,994	5,487	236	462	25,572	26,138	2,090	1,996
3	65,549	3,093	5,502	263	438	26,336	25,696	2,125	2,096
4	65,988	3,154	5,526	258	440	27,087	25,156	2,135	2,232
5	66,703	3,198	5,583	279	438	27,890	24,808	2,146	2,361
6	67,333	3,246	5,635	283	437	28,795	24,325	2,147	2,465

資料：千葉県総合企画部統計課「千葉県統計年鑑」

74. 軽自動車及び原動機付自転車登録台数

(各年4月1日現在)

車 種 別		令和3年		4年		5年		6年		7年	
総 数		52,492	(78)	51,990	(91)	52,961	(208)	53,808	(290)	53,907	(386)
軽 自 動 車	総 数	43,094	(24)	42,733	(26)	43,549	(103)	44,329	(162)	44,432	(212)
	軽 二 輪 車	1,750	-	1,793	(1)	1,866	(1)	1,952	(3)	1,963	(3)
	軽 三 輪 車	3	-	3	-	3	-	3	-	1	-
	軽四輪乗用車	32,346	(15)	32,621	(15)	33,246	(87)	33,895	(143)	34,037	(180)
	軽四輪貨物車	8,995	(9)	8,316	(10)	8,434	(15)	8,479	(16)	8,431	(29)
二輪の小型自動車		2,066	-	2,220	-	2,339	-	2,433	-	2,511	-
原 動 機 付 自 転 車	総 数	6,183	(51)	5,946	(61)	5,974	(100)	5,963	(122)	5,898	(164)
	50 CC 以下	4,475	(34)	4,166	(44)	4,083	(59)	3,962	(79)	3,852	(109)
	50 CC を超え 90 CC 以下	443	-	456	-	459	-	477	(1)	486	(1)
	90 CC を超え 125 CC 以下	1,125	-	1,191	(1)	1,294	(23)	1,388	(24)	1,420	(26)
	ミ ニ カ ー	140	(17)	133	(16)	138	(18)	136	(18)	140	(28)
農 耕 作 業 用		1,052	-	991	-	992	-	973	-	950	(1)
特 殊 作 業 用		97	(3)	100	(4)	107	(5)	110	(6)	116	(9)

資料：財務部市民税課

注) ()は、うち電気自動車数

75. アクアライン交通量の推移

(単位：千台)

年間・月間		川崎浮島JCT ～海ほたるPA	海ほたるPA ～木更津金田	日平均		川崎浮島JCT ～海ほたるPA	海ほたるPA ～木更津金田
年	令和2年	16,406	16,321	日平均	令和2年	45	45
	3	17,397	17,299		3	48	47
	4	18,585	18,529		4	51	51
	5	19,278	19,209		5	53	53
	6	19,643	19,537		6	54	53
	7	20,234	20,126		7	55	55
	月	令和7年1月	1,598		1,585	日平均	令和7年1月
2月		1,485	1,476	2月	53		53
3月		1,716	1,706	3月	55		55
4月		1,636	1,631	4月	55		54
5月		1,650	1,642	5月	53		53
6月		1,666	1,658	6月	56		55
7月		1,726	1,720	7月	56		55
8月		1,839	1,826	8月	59		59
9月		1,691	1,680	9月	56		56
10月		1,715	1,708	10月	55		55
11月		1,776	1,771	11月	59		59
12月		1,736	1,723	12月	56		56

資料：東日本高速道路㈱アクアライン管理事務所

注1) 四捨五入の関係で、総数と内訳は一致しません。

注2) 当該データについては、東日本高速道路㈱アクアライン管理事務所の意向により、無断で使用することはできません。

76. 高速道路インターチェンジ利用状況

(1) 館山自動車道 (単位：千台)

年 度	総 数	軽自動車	普通車	中型車	大型車	特大車	
木更津北インター							
入 口	令和2年度	965	181	650	86	44	5
	3	1,037	188	701	91	51	6
	4	1,066	197	703	96	59	11
	5	1,070	201	697	91	69	12
	6	1,057	201	698	89	59	9
	出 口	令和2年度	1,036	190	698	97	46
3		1,128	202	763	100	55	9
4		1,169	212	779	105	60	13
5		1,174	213	777	104	66	14
6		1,171	220	781	103	56	11
入 出 合 計		令和2年度	2,001	370	1,348	182	90
	3	2,165	389	1,464	191	106	15
	4	2,235	410	1,482	200	120	24
	5	2,243	414	1,474	195	135	26
	6	2,228	422	1,480	192	114	20
	木更津南インター						
入 口	令和2年度	2,118	369	1,409	188	117	34
	3	2,200	384	1,449	192	131	44
	4	2,332	417	1,541	196	135	43
	5	2,360	422	1,554	197	142	45
	6	2,420	439	1,591	198	146	47
	出 口	令和2年度	2,234	385	1,482	191	135
3		2,346	402	1,543	197	154	50
4		2,493	437	1,651	203	154	47
5		2,526	445	1,667	206	160	48
6		2,586	462	1,705	206	163	50
入 出 合 計		令和2年度	4,351	754	2,891	379	252
	3	4,546	787	2,992	389	285	94
	4	4,825	855	3,192	399	288	90
	5	4,886	867	3,220	403	302	93
	6	5,007	901	3,295	404	309	98

資料：東日本高速道路株式会社アクアライン管理事務所

注1) 四捨五入の関係で、総数と内訳は一致しません。

注2) 当該データについては、東日本高速道路(株)アクアライン管理事務所の意向により、無断で使用することはできません。

76. 高速道路インターチェンジ利用状況（続）

(2) 東京湾アクアライン（単位：千台）

年 度	総 数	軽自動車	普通車	中型車	大型車	特大車
木更津金田インター・第一料金所						
入 出 合 計	令和2年度	6,792	…	…	…	…
	3	7,639	…	…	…	…
	4	8,086	…	…	…	…
	5	8,114	…	…	…	…
	6	8,188	…	…	…	…
木更津本線料金所・下り（アクアライン→連絡道）						
入 出 合 計	令和2年度	4,606	…	…	…	…
	3	5,009	…	…	…	…
	4	5,420	…	…	…	…
	5	5,568	…	…	…	…
	6	5,751	…	…	…	…
木更津本線料金所・上り（連絡道→アクアライン）						
入 出 合 計	令和2年度	4,549	…	…	…	…
	3	4,855	…	…	…	…
	4	5,225	…	…	…	…
	5	5,470	…	…	…	…
	6	5,587	…	…	…	…

(3) 東京湾アクアライン連絡道（単位：千台）

年 度	総 数	軽自動車	普通車	中型車	大型車	特大車	
袖ヶ浦インター・第一料金所							
入 口	令和2年度	931	97	567	58	180	29
	3	975	107	594	61	183	29
	4	1,021	119	627	62	185	28
	5	1,063	126	658	64	184	30
	6	1,078	130	669	63	187	29
出 口	令和2年度	742	74	465	51	141	11
	3	789	81	495	55	145	12
	4	841	91	532	57	147	14
	5	879	98	559	60	149	12
	6	896	102	572	58	151	12
入 出 合 計	令和2年度	1,673	171	1,032	110	320	40
	3	1,764	188	1,090	117	328	42
	4	1,862	210	1,160	119	331	42
	5	1,941	224	1,218	123	334	42
	6	1,975	232	1,242	121	339	41

76. 高速道路インターチェンジ利用状況（続）

(3) 東京湾アクアライン連絡道（続き）（単位：千台）

年 度	総 数	軽自動車	普通車	中型車	大型車	特大車	
袖ヶ浦インター・第二料金所							
入 口	令和2年度	653	119	452	56	24	2
	3	684	121	476	59	24	3
	4	729	126	510	60	28	5
	5	747	133	518	64	27	5
	6	739	134	508	64	28	5
	出 口	令和2年度	585	100	413	49	20
3		617	102	441	51	22	2
4		663	109	474	52	25	4
5		673	116	474	53	27	4
6		678	117	474	54	29	4
入 出 合 計		令和2年度	1,238	219	865	106	44
	3	1,301	223	917	110	46	5
	4	1,393	234	984	112	52	9
	5	1,420	249	992	117	54	9
	6	1,418	251	982	119	57	9
	木更津金田インター・第二料金所						
入 口	令和2年度	375	45	242	20	67	1
	3	444	54	293	23	74	1
	4	491	61	325	24	80	2
	5	515	65	335	25	87	2
	6	540	67	364	26	79	4
	出 口	令和2年度	459	54	320	21	64
3		539	64	385	23	66	1
4		592	71	429	23	67	2
5		613	77	442	25	68	2
6		635	77	468	25	63	2
入 出 合 計		令和2年度	834	99	562	41	131
	3	983	118	678	46	139	2
	4	1,083	132	754	46	147	3
	5	1,128	142	777	50	155	4
	6	1,175	144	832	51	142	6

76. 高速道路インターチェンジ利用状況（続）

(4) 首都圏中央連絡自動車道（単位：千台）

年	度	総数	軽自動車	普通車	中型車	大型車	特大車
木更津東インター							
入 口	令和2年度	780	86	610	41	40	3
	3	806	92	628	39	42	4
	4	826	99	638	39	44	5
	5	817	100	627	37	48	5
	6	843	105	641	36	54	7
出 口	令和2年度	789	85	627	42	32	3
	3	842	95	665	43	36	4
	4	873	103	684	42	38	4
	5	852	104	659	40	44	5
	6	887	110	684	40	48	6
入 出 合 計	令和2年度	1,569	171	1,236	83	72	6
	3	1,647	187	1,292	82	78	7
	4	1,698	203	1,322	81	83	9
	5	1,669	204	1,286	76	92	10
	6	1,731	215	1,324	76	102	14

77. 高速バス輸送状況

(1) 東京湾アクアライン高速バス

年 度	運 行 便 数						
	木更津 - 東京線	君津 - 東京線	鴨川 - 東京線 (アクション号)	安房小湊・御宿・勝浦 - 東京線	木更津 - 品川線	木更津 - 新宿線	君津 - 新宿線 (新宿君津号)
令和2年度	19,040	32,329	12,689	4,332	33,010	25,478	192
3	19,902	39,880	14,163	4,333	31,864	22,917	-
4	20,658	39,695	14,628	4,386	32,031	25,114	-
5	21,466	39,706	14,577	4,372	31,236	25,112	-
6	19,255	36,713	13,907	4,425	30,957	23,485	-
運行開始	H15. 10. 1	H12. 7. 20	H10. 3. 14	H19. 6. 1	H14. 7. 15	H20. 9. 1	H29. 4. 1 R2. 5運休

年 度	運 行 便 数						
	館山 - 新宿線 (新宿なのはな号)	木更津 - 羽田空港線	君津 - 羽田空港線	木更津 - 川崎線	木更津 - 横浜線	木更津 - 三井アウトレットパーク - 町田線	木更津 - 渋谷線
令和2年度	4,901	25,636	5,800	16,380	25,704	206	12,202
3	4,958	26,976	4,924	15,826	26,184	443	7,226
4	8,767	26,936	2,908	15,952	26,302	238	8,953
5	8,793	26,956	2,920	16,184	26,240	-	10,147
6	8,740	26,607	2,920	15,944	26,352	-	8,243
運行開始	H26. 10. 1	H9. 12. 19	H19. 7. 12	H9. 12. 19	H9. 12. 19	H29. 12. 16 R5. 3廃止	H30. 7. 10

年 度	運 行 便 数				輸送人員計 (人) (注2)
	鴨川 - 渋谷線 (シーバレー号)	館山 - 羽田・横浜線	君津バスターミナル - USJ線 (夜行バス)	便数計	
令和2年度	635	-	-	241,342	2,157,278
3	-	496	174	220,092	2,589,910
4	-	5,835	403	232,806	3,660,682
5	-	5,834	639	234,182	4,305,507
6	-	5,840	708	224,096	4,457,450
運行開始	H30. 10. 1 R2. 10運休	R4. 3. 1から 羽鳥野BSを 追加	R3. 12. 17	-	-

資料：企画部地域政策室

注1) 東京湾アクアライン経由の高速バスで、木更津市内（木更津駅・木更津金田バスターミナル・羽鳥野バスストップなど）に停留所のある路線についての数値です。

注2) 輸送人員計には君津バスターミナル - USJ線(夜行バス)の輸送人員は含まれません。

注3) この他に、三井アウトレットパーク木更津と次の各地を結ぶ路線が運行しています。①東京駅②新宿駅③横浜駅④川崎駅⑤品川駅⑥池袋駅（土休日運行）⑦羽田空港⑧渋谷駅⑨新小岩駅・一之江駅・葛西駅⑩たまプラーザ駅・センター北駅（土休日運行）

注4) 東京湾アクアラインを経由しない高速バスで、木更津市内に停留所のある路線について数値です。

77. 高速バス輸送状況（続）

(2) その他の高速バス

年 度	運 行 便 数				輸送人員計 (人)
	木更津 - 成田空港線	鴨川 - 千葉線 <small>(カビーナ号)</small>	館山 - 千葉線 <small>(南総里見号)</small>	便数計	
令和2年度	48	6,387	16,373	22,808	205,216
3	-	6,572	16,205	22,777	253,504
4	-	6,573	15,822	22,395	296,590
5	-	6,535	14,158	20,693	330,423
6	-	6,572	13,380	19,952	336,522
運行開始	H21. 1. 16 H23. 6月廃止 H25. 4再開 R2. 5運休	H11. 2. 1	H18. 2. 10	-	-

78. 木更津港入港船舶の状況

年次	総トン数	隻数		外航船	内航船	
		外航船	内航船			
令和2年	49,311,462	40,609,174	8,702,288	15,272	888	14,384
3	56,750,285	46,866,132	9,884,153	16,662	1,015	15,647
4	53,873,310	44,625,633	9,247,677	15,534	906	14,628
5	55,288,615	46,907,070	8,381,545	14,261	1,000	13,261
6	56,433,925	48,333,446	8,100,479	13,478	1,025	12,453

資料：千葉県県土整備部港湾課「千葉県港湾統計年報」〈木更津港〉
注) 木更津港港湾区域は木更津市・君津市・富津市の3市にわたります。

79. 入港船舶用途別の状況

(令和6年中)

用途別	合計		外航船舶		内航船舶	
	隻数	総トン数	隻数	総トン数	隻数	総トン数
合計	13,478	56,433,925	1,025	48,333,446	12,453	8,100,479
商船	10,338	55,921,976	1,025	48,333,446	9,313	7,588,530
客船	2	22,491	-	-	2	22,491
貨物船	9,800	38,160,616	875	30,785,431	8,925	7,375,185
油タンカー	39	6,046	-	-	39	6,046
LNGタンカー	150	17,548,015	150	17,548,015	-	-
化学薬品タンカー	191	90,415	-	-	191	90,415
その他のタンカー	156	94,393	-	-	156	94,393
商船以外	3,140	511,949	-	-	3,140	511,949
独行はしけ	250	61,593	-	-	250	61,593
押・曳船	2,642	413,853	-	-	2,642	413,853
避難船	-	-	-	-	-	-
その他	248	36,503	-	-	248	36,503

資料：千葉県県土整備部港湾課「千葉県港湾統計年報」〈木更津港〉

80. 外航船舶国籍別入港数

(単位：隻)

(令和6年中)

順位	国 籍	入港数	順位	国 籍	入港数	順位	国 籍	入港数
	日本	74	7	バハマ	46	14	マルタ	8
1	パナマ	369	8	中国 (ホンコン)	32	15	ジャマイカ	6
2	リベリア	93	9	フィリピン	32	16	マン島	5
3	韓国	77	10	シンガポール	31	17	バーミューダ	5
4	マーシャル諸島共和国	67	11	マレーシア	19	18	キプロス	5
5	シエラレオネ	57	12	ギリシャ	14	19	中国	4
6	ベリーズ	51	13	トーゴ	9	20	スペイン	3

資料：千葉県県土整備部港湾課「千葉県港湾統計年報」〈木更津港〉

81. 取扱貨物年次比較表

(単位：千t)

年 次	合 計	外 国 貿 易			内 国 貿 易		
		計	輸 出	輸 入	計	移 出	移 入
令和2年	52,100	38,443	2,744	35,699	13,657	8,129	5,528
3	61,992	46,292	4,052	42,239	15,700	8,868	6,832
4	57,751	43,577	3,399	40,178	14,174	8,066	6,108
5	57,971	44,584	3,820	40,764	13,387	7,462	5,925
6	58,848	45,889	4,318	41,570	12,959	7,170	5,789

資料：千葉県県土整備部港湾課「千葉県港湾統計年報」〈木更津港〉

注) 端数処理の関係で合計と内訳が一致しない場合があります。

82. 郵便施設の状況

年 度	郵 便 局 数					切手類 販売所	ポ ス ト 数				私書箱
	総数	直営郵便局			簡易局		総数	屋外	私設	店内	
		旧普通局	旧集配 特定局	旧無集配 特定局							
令和2年度	20	1	1	17	1	121	136	109	-	27	8
3	20	1	1	17	1	119	135	108	-	27	8
4	20	1	1	17	1	117	134	107	-	27	8
5	20	1	1	17	1	116	134	107	-	27	8
6	20	1	1	17	1	114	135	107	-	28	8

資料：日本郵便(株)木更津郵便局

83. 1日平均郵便物引受配達数

年 度	通 常 郵 便 物				小 包 郵 便 物			
	普 通		書 留		普 通		書 留	
	引 受	配 達	引 受	配 達	引 受	配 達	引 受	配 達
令和2年度	18,000	45,000	300	1,000	900	1,400	13	100
3	17,500	43,000	300	1,000	900	1,400	10	100
4	17,000	40,000	300	1,000	900	1,400	10	100
5	16,500	39,000	300	1,000	900	1,400	10	100
6	16,000	38,000	300	1,000	900	1,400	10	100

資料：日本郵便(株)木更津郵便局

注) 引受数は木更津郵便局のみの数値であり、旧集配・無集配特定郵便局、簡易局のデータは含まれません。

84. 県内市町村別テレビ受信契約数

(令和6年3月31日現在)

市町村	放送受信 契約数	衛星放送 (再掲)		市町村	放送受信 契約数	衛星放送 (再掲)	
		契約数	契約率 (%)			契約数	契約率 (%)
総計	2,176,004	1,127,634	51.8	四街道市	31,158	15,623	50.1
市	2,104,793	1,097,190	52.1	袖ヶ浦市	22,396	10,568	47.2
郡	71,211	30,444	42.8	八街市	21,788	7,767	35.6
千葉市	352,508	188,126	53.4	印西市	34,098	18,191	53.3
銚子市	21,996	8,585	39.0	白井市	19,674	10,500	53.4
市川市	158,791	82,586	52.0	富里市	16,236	6,474	39.9
船橋市	214,606	112,638	52.5	南房総市	15,342	7,243	47.2
館山市	19,482	7,841	40.2	匝瑳市	11,485	4,337	37.8
木更津市	49,242	24,137	49.0	香取市	25,096	10,115	40.3
松戸市	167,175	89,393	53.5	山武市	16,446	6,523	39.7
野田市	48,593	22,908	47.1	いすみ市	13,743	5,858	42.6
茂原市	31,921	14,241	44.6	大網白里市	16,421	7,361	44.8
成田市	52,148	26,430	50.7	酒々井町	7,180	3,481	48.5
佐倉市	59,567	33,673	56.5	栄町	7,120	3,348	47.0
東金市	19,516	8,076	41.4	神崎町	1,970	855	43.4
旭市	21,202	7,936	37.4	多古町	4,440	1,513	34.1
習志野市	58,962	33,503	56.8	東庄町	4,228	1,967	46.5
柏市	144,425	84,948	58.8	九十九里町	5,343	2,019	37.8
勝浦市	8,222	3,563	43.3	芝山町	2,189	766	35.0
市原市	95,811	43,780	45.7	横芝光町	7,651	2,787	36.4
流山市	65,488	38,325	58.5	一宮町	4,272	1,890	44.2
八千代市	64,412	37,303	57.9	睦沢町	2,385	1,155	48.4
我孫子市	44,689	26,784	59.9	長生村	4,968	1,755	35.3
鴨川市	14,549	6,646	45.7	白子町	4,289	1,560	36.4
鎌ヶ谷市	36,865	19,654	53.3	長柄町	2,411	968	40.1
君津市	29,305	15,960	54.5	長南町	2,828	1,457	51.5
富津市	15,460	7,841	50.7	大多喜町	3,355	1,576	47.0
浦安市	65,975	41,753	63.3	御宿町	3,485	1,976	56.7
				鋸南町	3,097	1,371	44.3

資料：千葉県総合企画部統計課「千葉県統計年鑑」

85. 情報通信サービス加入状況

(各年3月末現在、令和5年以降12月末現在)

年次	加入者数 (CATV)	加入者数 (I-NET)	加入者数 (PHONE)	サービス 加入世帯数	加入率 (%)
令和3年	44,162	38,575	39,262	53,942	42%
4	17,778	16,487	15,246	22,454	40%
5	42,993	39,914	37,238	53,504	40%
6	41,790	40,312	36,433	53,570	40%
7	41,467	40,116	34,231	52,739	39%

資料：企画部シティプロモーション課，(株)ジェイコム千葉 木更津局

注1) 令和4年のみ木更津市のみの数値となります。

86. 上水道使用状況

年 度	給水区域内件数 及 び 人 口		給 水 契 約 数 及 び 人 口		普及率	年間配水量 (m ³)	1 日 平 均 配 水 量 (m ³)	1 日 最 大 配 水 量 (m ³)
	件 数	人 口	件 数	人 口	(%)			
令和2年度	59,470	135,845	64,505	135,484	99.7	16,173,613	44,311	49,042
3	59,285	135,947	65,280	135,593	99.7	16,087,235	44,075	48,170
4	60,242	136,375	66,298	136,029	99.7	16,062,049	44,006	49,899
5	61,432	136,827	67,263	136,495	99.8	16,031,960	43,803	47,357
6	62,263	136,841	68,371	136,513	99.8	16,072,291	44,034	48,382

資料：かずさ水道広域連合企業団

注) 給水区域内件数及び人口・給水契約数及び人口は、各年度末現在の数値です。

9 保 健 · 衛 生

87. 医療施設数及び病床数

(医療施設数及び病床数：各年10月1日現在、薬局数：各年度末現在)

年 度	医 療 施 設 数					病 床 数						薬 局
	病 院			一 般 診 療 所	歯 科 診 療 所	病 院					一 般 診 療 所	
	総 数	精 神 病 院	一 般 病 院			総 数	精 神 病 床	感 染 症 病 床	結 核 病 床	そ の 他 の 病 床 等 (注1)		
平成30年度	11	1	10	91	62	1,991	388	6	18	1,579	137	72
令和元年度	11	1	10	93	63	1,990	388	6	18	1,578	129	71
2	11	1	10	95	63	1,990	388	6	18	1,578	114	73
3	11	1	10	96	64	1,990	388	6	18	1,578	114	75
4	11	1	10	96	64	1,978	388	6	18	1,566	114	77

資料：千葉県総合企画部統計課「千葉県統計年鑑」

注1) 「その他の病床等」は「療養病床」及び「一般病床」を合計した数値です。

88. 医療従事者数

(各年12月31日現在)

年 次	木 更 津 市 内			君津保健所管内 (木更津市・君津市・富津市・袖ヶ浦市)							
	医 師	歯 科 医 師	薬 剤 師	保 健 師	助 産 師	看 護 師 准 看 護 師	歯 科 技 工 士	歯 科 衛 生 士	按 摩・ マ ッ サ ー ジ・ 指 圧 師	は り 師 き ゅ う 師	柔 道 整 復 師
平成26年	290	99	313	115	49	2,730	50	217	148	294	88
28	318	102	298	122	44	2,733	59	232	138	290	88
30	336	101	296	114	42	2,849	56	233	163	336	91
令和2年	337	105	302	110	54	2,862	45	271	165	357	115
4	334	102	311	116	57	2,979	47	305	224	522	131

資料：千葉県総合企画部統計課「千葉県統計年鑑」(2年に1回調査)

注) 医師～薬剤師については、医業に従事しない者も含まれます。

89. 君津中央病院利用状況

(1) 入院（単位：人）

区 分	令和2年度	3年度	4年度	5年度	6年度
合 計	67,309	67,576	64,320	69,848	69,111
外 科	7,121	6,616	6,345	6,619	6,721
整形外科	6,645	6,695	6,592	6,674	6,736
呼吸器外科	1,479	1,400	1,398	1,462	930
脳神経外科	7,021	6,211	6,119	6,843	6,341
小児外科	308	348	401	220	158
小児科	1,393	1,602	1,742	1,941	1,571
泌尿器科	2,421	2,940	2,522	2,692	3,016
耳鼻いんこう科	1,802	1,661	1,689	1,997	1,782
産婦人科	3,110	3,129	2,953	2,952	3,406
眼 科	669	653	730	782	809
皮膚科	1,059	1,187	1,314	1,792	1,500
麻酔科	-	-	-	-	-
精神科	-	-	-	-	-
新生児科	2,276	1,709	2,261	2,781	3,868
心臓血管外科	1,074	1,174	603	899	1,107
歯科・歯科口腔外科	255	247	244	233	322
脳神経内科	2,271	2,898	3,231	3,324	3,621
呼吸器内科	4,391	5,255	4,500	5,714	4,503
消化器内科	12,305	11,246	10,112	9,514	9,002
循環器内科	4,167	4,697	4,315	5,344	4,803
糖尿病・内分泌・代謝内科	1,443	1,274	1,209	1,131	1,057
総合診療科	-	-	-	-	-
血液・腫瘍内科	744	976	912	1,448	1,185
形成外科	274	386	194	203	1,125
緩和医療科	1,767	2,267	2,178	1,773	1,445
膠原病内科	987	559	760	841	869
内 科	2,220	2,395	1,956	2,663	2,392
腎臓内科	107	51	40	6	842

(2) 外来（単位：人）

区 分	令和2年度	3年度	4年度	5年度	6年度
合 計	120,597	124,412	120,836	118,576	114,416
外 科	7,625	8,289	8,553	8,336	8,432
整形外科	8,306	8,591	8,799	7,422	7,611
呼吸器外科	1,537	1,487	1,385	1,361	1,330
脳神経外科	5,413	5,039	4,834	4,825	4,657
小児外科	964	930	1,005	959	927
小児科	4,705	5,545	5,974	6,467	6,416
泌尿器科	6,521	4,987	4,751	4,662	4,843
耳鼻いんこう科	5,436	6,042	5,527	5,724	5,713
産婦人科	3,863	3,788	4,135	4,012	4,231
眼 科	8,046	8,536	7,993	8,338	8,231
皮膚科	5,150	4,943	4,717	4,748	5,052
放射線治療科	2,678	3,276	2,927	2,762	2,595
麻酔科	489	570	560	665	667
精神科	10	8	6	-	2

資料：君津中央病院

注1) 大佐和分院のデータは含まれていません。

注2) 令和2年度から「血液・腫瘍内科」は「血液内科」と「腫瘍内科」に分かれました。

注3) 令和4年度から「リハビリテーション科」が追加されました。

89. 君津中央病院利用状況（続）

(2) 外来（続き）（単位：人）

区 分	令和2年度	3年度	4年度	5年度	6年度
新生児科	1,500	1,441	1,399	1,353	1,225
心臓血管外科	968	857	828	793	647
歯科・歯科口腔外科	6,760	7,655	6,907	5,147	5,090
放射線科	668	715	625	533	456
脳神経内科	3,171	3,111	3,315	3,468	3,127
呼吸器内科	5,409	5,406	5,144	6,003	5,486
消化器内科	16,519	17,590	16,479	15,763	12,835
循環器内科	7,970	8,130	8,076	7,980	7,391
糖尿病・内分泌 ・代謝内科	3,973	4,139	4,045	4,056	3,583
総合診療科	1,163	1,384	1,139	1,121	968
血液内科	2,250	2,365	2,510	2,954	3,128
腫瘍内科	463	642	847	970	1,044
女性専用外来	-	-	-	-	-
形成外科	1,889	1,649	1,598	1,834	2,150
緩和医療科	141	135	149	111	146
膠原病内科	1,894	2,281	2,398	2,511	2,667
内科	160	185	177	206	190
腎臓内科	1,517	1,562	1,403	1,518	1,714
救急科	202	172	165	200	254
血液浄化療法科	3,237	2,962	2,463	1,766	1,600
リハビリテーション科	-	-	3	8	8

90. 君津郡市夜間急病診療所利用状況

(単位：人)

区分 年度・月	患者数	患者来所方法		診療科別				地域別				
		救急車	その他	内科	外科	小児科	その他	木更津	君津	富津	袖ヶ浦	その他
令和2年度	1,747	36	1,711	985	-	762	-	994	261	112	317	63
3	2,046	38	2,008	959	2	1,085	-	1,107	337	130	381	91
4	2,597	65	2,532	1,152	-	1,445	-	1,457	418	156	433	133
5	3,497	108	3,389	1,782	-	1,715	-	1,975	526	168	660	168
6	3,378	96	3,282	1,880	3	1,495	0	1,911	522	176	569	200
令和6年4月	193	3	190	87	1	105	0	106	31	15	31	10
5月	227	4	223	95	0	132	0	114	31	22	47	13
6月	203	10	193	90	0	113	0	116	26	7	44	10
7月	271	7	264	145	0	126	0	146	54	14	46	11
8月	251	21	230	152	0	99	0	110	45	20	51	25
9月	193	8	185	106	0	87	0	114	31	6	33	9
10月	192	3	189	94	0	98	0	109	27	5	42	9
11月	195	4	191	93	0	102	0	104	36	13	34	8
12月	617	9	608	383	1	233	0	372	90	30	93	32
令和7年1月	660	12	648	426	0	234	0	418	85	22	78	57
2月	179	7	172	97	1	81	0	94	31	12	37	5
3月	197	8	189	112	0	85	0	108	35	10	33	11

資料：君津郡市広域市町村圏事務組合

91. 環境衛生関係施設数

年度	総数	旅館	興行場 (常設)	公衆浴場	理容所	美容所	クリーニング所
令和2年度	555	48	3	17	112	297	78
3	555	50	3	17	111	302	72
4	564	55	3	13	111	315	67
5	566	55	3	14	109	320	65
6	581	58	3	14	109	333	64

資料：千葉県君津健康福祉センター（保健所）「事業年報」

92. 食品衛生関係施設数

年度	許可を要する施設											許可を 要しない施設
	総数	飲食店 営業	喫茶店 営業	菓子 製造業	乳類 販売業	食肉 販売業	魚介類 販売業	氷雪 製造業	豆腐 製造業	めん類 製造業	その他	
令和2年度	6,267	3,564	498	469	592	364	397	3	13	4	363	3,060

改正食品衛生法に基づく許可を要する食品施設の状況

年度	許可を要する施設								
	施設数	飲食店 営業	菓子 製造業	食肉 販売業	魚介類 販売業	氷雪 製造業	豆腐 製造業	めん類 製造業	その他
令和3年度	860	698	51	7	23	—	3	4	74
4	1,690	1,358	105	15	36	—	5	4	167
5	2,395	1,923	153	20	51	—	5	4	239
6	3,107	2,499	202	30	66	—	4	6	300

資料：千葉県君津健康福祉センター（保健所）「事業年報」

注1）管内（木更津市・君津市・富津市・袖ヶ浦市）の数値です。

注2）令和3年6月に改正食品衛生法が施行となり、食品営業施設の設置基準等が変更となりました。

93. 予防接種実施状況

(単位：回)

	令和2年度	3	4	5	6	
五種混合	-	-	-	-	2,368	
四種混合	4,198	3,733	3,755	3,761	1,241	
三種混合	4	2	0	0	0	
《二種混合》破傷風・ジフテリア 第2期	1,119	1,075	1,040	1,061	1,019	
急性灰白髄炎(ポリオ)	1	0	0	0	0	
風しん麻しん混合	第1期	1,018	955	918	945	853
	第2期	1,072	1,066	1,021	1,029	991
日本脳炎	5,516	3,216	4,601	4,276	4,020	
B C G	1,011	939	957	875	905	
小児の肺炎球菌	4,089	3,758	3,776	3,539	3,506	
ヒブ感染症	4,159	3,759	3,781	3,523	1,118	
水痘	1,986	1,830	1,721	1,791	1,666	
B型肝炎	2,972	2,790	2,821	2,572	2,623	
ロタウイルス感染症	895	2,225	2,259	2,022	2,073	
子宮頸がん予防ワクチン	197	498	1,416	1,734	4,764	
風しん第5期抗体検査	2,935	1,142	223	453	261	
風しん第5期予防接種	598	240	61	68	63	
高齢者等インフルエンザ	23,345	20,416	20,744	19,945	18,957	
高齢者肺炎球菌(定期接種)	1,396	1,238	1,088	1,199	267	
高齢者肺炎球菌(任意接種)	-	-	-	-	-	
麻しん風しん混合(任意接種)	21	26	43	50	54	
風しん単抗原(任意接種)	3	1	4	2	9	
新型コロナウイルス感染症	-	266,884	153,248	80,982	4,494	

資料：健康づくり部健康推進課

注1) 令和6年4月から、五種混合(破傷風・ジフテリア・百日咳・ポリオ・ヒブ)が開始されました。

注2) 三種混合(破傷風・ジフテリア・百日咳)にポリオが加わり、平成24年11月から四種混合予防接種が開始されました。

注3) 水痘予防接種は平成26年10月から、B型肝炎予防接種は平成28年10月から開始されました。

注4) ロタウイルス感染症定期予防接種は令和2年10月から開始されました。

注5) 子宮頸がん予防ワクチンは、令和4年度から積極的勧奨の再開と時限的に対象を拡大したキャッチアップ接種(平成9年4月2日～平成20年4月1日生まれの女子)が開始されました。

注6) 風しん第5期抗体検査及び風しん第5期予防接種は、平成31年4月から開始されました。(昭和37年4月2日～昭和54年4月1日生まれの男性を対象)

注7) 高齢者等インフルエンザは、令和3年度から対象を任意接種として一部拡充しました。

注8) 高齢者肺炎球菌(定期接種)は、平成26年10月から開始されました。

注9) 高齢者肺炎球菌(任意接種)は、平成25年4月から令和元年9月まで実施されました。

注10) 麻しん風しん混合及び風しん単抗原の任意接種は、平成30年12月25日から開始されました。(妊娠を希望する女性等を対象)

注11) 新型コロナウイルス感染症は、令和6年9月9日付でVRS(ワクチン接種記録システム)から抽出した接種回数を記載しています。(令和5年度まで)

注12) 新型コロナウイルス感染症の臨時接種は令和6年3月まで実施され、令和6年10月から定期接種が開始されました。

94. 感染症発生状況

(単位：人)

疾 患 名	令和2年	3年	4年	5年	6年
総 数	3,151	807	1,581	11,879	22,770
1類(注2)	-	-	-	-	-
2類(注3)					
結核	30	25	28	22	17
その他	-	-	-	-	-
3類(注4)					
腸管出血性大腸菌感染症	13	8	3	5	17
その他	-	-	-	-	-
4類					
E型肝炎	4	-	1	2	-
A型肝炎	-	-	-	-	-
つつが虫病	1	1	1	4	7
日本紅斑熱	2	2	1	3	1
日本脳炎	-	-	-	-	-
レジオネラ症	7	6	4	10	11
その他	-	-	1	-	-
5類(全数把握対象)					
アメーバ赤痢	1	3	4	1	2
ウイルス性肝炎(E型、A型を除く)	1	-	-	-	-
カルバペネム耐性腸内細菌科細菌感染症	1	-	6	1	3
急性弛緩性麻痺(急性灰白髄縁を除く)	-	-	-	-	-
急性脳炎(注5)	3	1	1	2	5
クリプトスポリジウム症	-	-	-	-	-
クロイツフェルト・ヤコブ病	-	-	-	-	-
劇症型溶血性レンサ球菌感染症	8	1	5	9	5
後天性免疫不全症候群	2	-	-	-	-
ジアルジア症	-	-	-	-	-
侵襲性インフルエンザ菌感染症	-	-	-	2	-
侵襲性髄膜炎菌感染症	-	-	-	-	-
侵襲性肺炎球菌感染症	3	2	6	5	3
水痘(入院例に限る)	1	2	1	1	-
先天性風しん症候群	-	-	-	-	-
梅毒	2	10	14	23	16
播種性クリプトコックス症	-	-	-	-	-
破傷風	-	-	-	2	-
バンコマイシン耐性黄色ブドウ球菌感染症	-	-	-	-	-
バンコマイシン耐性腸球菌感染症	1	1	-	-	-
百日咳	-	-	-	1	1
風しん	1	1	-	-	-
麻しん	-	-	-	-	-
薬剤耐性アシネトバクター感染症	-	-	-	-	-

資料：千葉県君津健康福祉センター(保健所)「事業年報」

注1) 管内(木更津市・君津市・富津市・袖ヶ浦市)の数値です。

注2) 1類は、エボラ出血熱、クリミア・コンゴ出血熱、痘そう、南米出血熱、ペスト、マールブルグ病、ラッサ熱。

注3) 2類は、急性灰白髄炎、結核、ジフテリア、重症急性呼吸器症候群(病原体がコロナウイルス属、SARSコロナウイルスであるものに限る)、鳥インフルエンザH5N1。

注4) 3類は、コレラ、細菌性赤痢、腸管出血性大腸菌感染症、腸チフス、パラチフス。

注5) ウェストナイル脳炎、西部ウマ脳炎、ダニ媒介脳炎、東部ウマ脳炎、日本脳炎、ベネズエラウマ脳炎、リフトバレー熱を除きます。

94. 感染症発生状況（続）

疾患名	令和2年	3年	4年	5年	6年
5類（定点報告）					
インフルエンザ（注6）	1,904	1	72	9,214	10,451
新型コロナウイルス感染症(covid-19)	-	-	-	6,156	8,155
RSウイルス感染症	5	12	44	83	60
咽頭結膜炎	42	61	14	199	194
A群溶血性レンサ球菌咽頭炎	337	365	22	247	482
感染性胃腸炎	433	13	704	1,003	964
水痘（水ぼうそう）	46	23	19	13	77
手足口病	9	8	370	225	1,705
伝染性紅斑（リンゴ病）	19	58	6	20	116
突発性発疹	60	16	66	57	69
ヘルパンギーナ	2	22	73	538	83
流行性耳下腺炎（おたふくかぜ）	24	20	22	25	23
急性出血性結膜炎	-	20	-	-	4
流行性角結膜炎	20	30	11	44	44
性器クラミジア感染症	25	29	30	17	53
性器ヘルペスウイルス感染症	36	-	10	18	17
尖圭コンジローマ	5	5	2	3	2
淋菌感染症	5	-	-	1	1
感染性胃腸炎（病原体がロタウイルスであるものに限る）	-	-	-	-	5
クラミジア肺炎（オウム病を除く）	-	-	-	-	-
細菌性髄膜炎（注7）	-	-	-	-	-
マイコプラズマ肺炎	32	-	4	9	114
無菌性髄膜炎	-	2	-	-	-
ペニシリン耐性肺炎球菌感染症	1	59	1	1	1
メシチリン耐性黄色ブドウ菌感染	61	-	35	69	62
薬剤耐性緑膿菌感染症	-	-	-	-	-

注6）鳥インフルエンザ及び新型インフルエンザ等感染症を除きます。

注7）髄膜炎菌、肺炎球菌、インフルエンザ菌を原因として同定された場合を除きます。

95. 年齢階級別死亡者数

年次	総数	0～9歳	10～19	20～29	30～39	40～49	50～59	60～69	70～79	80歳以上
令和元年	1,389	7	1	1	13	35	51	117	332	830
2	1,416	3	4	6	9	28	64	121	321	860
3	1,472	2	4	4	13	22	42	112	379	894
4	1,638	2	4	8	8	24	69	125	364	1,034
5	1,692	7	4	10	7	22	64	113	349	1,116

資料：千葉県君津健康福祉センター「千葉県衛生統計年報」

96. 主要死因別死亡者数

死 因	年 次				
	令和元年	2	3	4	5
総 数	1,376	953	950	1,638	1,692
悪性新生物	383	310	294	426	415
心疾患（高血圧症を除く）	222	135	151	323	295
肺炎	103	63	54	102	99
脳血管疾患	131	68	77	110	121
老衰	106	40	36	157	181
不慮の事故	42	35	25	43	43
自殺	22	14	4	29	30
腎不全	25	22	21	25	38
大動脈瘤及び解離	13	18	23	27	17
肝疾患	17	10	12	26	15
慢性閉塞性肺疾患	22	10	6	16	25
その他	290	228	247	354	413

資料：千葉県君津健康福祉センター（保健所）「事業年報」

97. 献血事業実施状況

年 度		令和2年度	3年度	4年度	5年度	6年度
受付者数		5,287	4,835	5,222	5,596	5,352
実 施 人 員	総数	4,720	4,345	4,611	5,017	4,670
	200ml	171	188	362	326	287
	400ml	4,549	4,157	4,249	4,691	4,383

資料：健康づくり部健康推進課

注）受付者数と実施人員総数の差は、献血実施の要件を満たさないため、献血が実施できなかった方の数です。

98. 市の保健活動

(1) 母子保健

内 容	令和2年度	3年度	4年度	5年度	6年度
母子健康手帳交付数	1,032	1,059	930	939	905
健康診査					
妊婦・乳児健康診査 (受診票・延べ)	13,621	13,804	12,871	12,713	11,924
産婦健康診査(R4からの新規)			1,551	1,528	1,504
妊産婦歯科健康診査 (R3から産婦開始) (妊婦/産婦)	278/—	365/66	349/173	344/231	343/250
乳児健康診査	1,028	909	955	849	869
1歳6か月児健康診査	1,009	981	967	960	865
2歳児歯科健康診査	420	664	528	516	508
3歳児健康診査	1,120	1,006	970	987	989
新生児聴覚検査	760	885	879	791	759
健康教育					
プレママ講座(H30からの新規)	77	122	121	155	—
ママ広場(H31からの新規)	8	10	17	57	—
マタニティ講座 (R6からプレママ講座、ママ広場に代 わって実施)					229
離乳食講習	521	916	931	542	626
フッ化物洗口(延べ)	0	544	11,919	25,496	69,732
その他の健康教育	10,754	11,591	11,758	11,491	11,545
新生児・妊産婦訪問指導(延べ)	1,919	1,933	1,970	1,890	1,839
訪問指導(延べ)	214	238	276	180	253
こども相談(延べ)	303	301	308	400	398
親子教室 (H30からの新規)(延べ)(組)	343	499	601	746	714
保育園・幼稚園巡回相談 (H30からの新規)(実施園/回数)	34/111	37/142	41/154	42/175	43/159
赤ちゃん広場(H30からの新規)(延べ)	251	221	524	452	506
健康相談(延べ)	7,150	8,773	8,836	7,550	7,157
産後ケア(H30からの新規)	12	16	18	67	159

(2) 成人・老人保健

内 容	令和2年度	3年度	4年度	5年度	6年度
健康手帳交付数	—	—	—	—	—
健康教育(延べ)	11	214	415	584	707
健康相談(延べ)	1,546	1,847	1,508	1,692	1,675
健康診査					
若年期健康診査	800	782	765	745	859
健康増進法に基づく健康診査	15	19	19	20	18
成人歯科健康診査	551	536	487	489	505
検診					
肝炎ウイルス検診	807	986	869	976	958
胃がん検診	1,249	1,727	1,737	1,761	1,812
子宮がん検診	4,056	5,024	4,840	5,083	5,277
肺がん検診	2,787	3,101	3,302	3,435	3,628
乳がん検診	3,466	4,058	3,830	3,866	4,073
大腸がん検診	3,017	3,211	3,214	3,217	3,715
口腔がん検診	92	111	111	109	120
訪問指導(延べ)	42	93	171	95	110

資料：健康づくり部健康推進課、こども未来部こども発達支援課

注）訪問指導件数は、保健所件数を除く数値です。

※平成30年度から「新生児・妊産婦訪問指導」は「新生児・産婦訪問指導」とし、妊婦訪問（平成30年度11件）は訪問指導に計上しています。

99. ごみ排出量・資源化量

(1) 種類別排出量 (単位: t)

年度	人口 (人)	排出量 合計	ごみの排出量						資源ごみ 集団回収 等
			小計	燃やせる ごみ	燃やせない ごみ	粗大 ごみ	資源 ごみ	小動物	
令和2年度	135,982	57,447	56,873	47,584	1,399	1,921	5,940	29	574
3	136,141	55,904	55,376	46,483	1,182	1,665	6,017	29	528
4	136,288	55,020	54,520	45,971	1,067	1,565	5,890	27	500
5	136,419	53,643	53,210	44,951	1,032	1,559	5,637	31	434
6	136,921	52,874	52,489	44,520	982	1,474	5,481	32	385

資料: 環境部資源循環推進課

注1) 人口は、各年10月1日現在の住民基本台帳による人口です。

注2) ごみの量は、10kg単位で記録しているデータを四捨五入して表示しているため、表示上の各項目の合計値と合計欄の数値に誤差が生じる場合があります。

注3) 令和6年度の資源ごみ集団回収等は、資源ごみ集団回収に家庭廃食油および小型家電回収を加えたものです。

(2) 排出源別排出量、1人1日当たり排出量、資源化の状況

年度	排出量合計(t)			1人1日当たり排出量(g)			資源化量 (t)	リサイ クル率 (%)
	家庭 ごみ(t)	事業 ごみ(t)		家庭 ごみ(g)	事業 ごみ(g)			
令和2年度	57,447	34,643	22,804	1,157	698	459	12,925	22.5
3	55,904	32,814	23,090	1,125	660	465	12,414	22.2
4	55,020	32,142	22,878	1,106	646	460	11,901	21.6
5	53,643	31,047	22,596	1,077	624	454	11,465	21.4
6	52,874	30,503	22,371	1,058	610	448	11,286	21.3

資料: 環境部資源循環推進課

注1) ごみの量は、10kg単位で記録しているデータを四捨五入して表示しているため、表示上の各項目の合計値と合計欄の数値に誤差が生じる場合があります。

注2) 資源ごみ集団回収等分を含みます。

100. し尿処理状況

(単位：処理量 k1)

年 度	計 画 処 理 区 域 内 人 口	水洗化人口	非水洗化 人 口	収集処理量			1日当たり 処 理 量
				生し尿	浄化槽汚泥		
令和2年度	135,982	131,659	4,323	32,872	2,801	30,071	90
3	136,141	132,233	3,908	33,064	2,674	30,390	91
4	136,288	132,948	3,340	33,410	2,644	30,766	92
5	136,419	133,691	2,728	32,727	2,634	30,093	90
6	136,921	135,552	1,369	32,648	2,325	30,323	89

資料：環境部資源循環推進課

注) 計画処理地域内人口は、各年10月1日現在の住民基本台帳の数値です。

101. 火葬場使用状況

区分 年度	火葬総件数				市内取扱件数			市外取扱件数		
	総数	大人	小人	改葬等	大人	小人	改葬等	大人	小人	改葬等
令和2年度	1,515	1,488	25	2	1,309	18	1	179	7	1
3	1,575	1,551	22	2	1,385	16	2	166	6	0
4	2,667	2,629	25	13	1,562	13	9	1,067	12	4
5	4,087	4,025	57	5	1,628	25	2	2,397	32	3
6	4,346	4,285	54	7	1,669	27	7	2,616	27	0

資料：環境部生活環境課

注1) 小人は、旧火葬場：13歳未満、きみさらず聖苑：16歳未満です。

注2) 令和4年12月より供用開始した新火葬場（きみさらず聖苑）は、君津市・富津市・袖ヶ浦市との共同運用です。

102. 公害苦情件数

年 度	総 数	典 型 7 公 害							
		小 計	大気汚染	水質汚濁	土壌汚染	騒 音	振 動	地盤沈下	悪 臭
令和2年度	111	111	53	2	-	20	4	-	32
3	87	87	49	1	-	15	8	-	14
4	62	62	27	-	-	20	1	-	14
5	104	104	51	2	-	23	1	-	27
6	117	117	48	3	-	44	2	-	20

年 度	典 型 7 公 害 以 外						
	小 計	産業廃棄物	一般廃棄物	日 照	通 風	電波障害	その他
令和2年度	12	-	-	-	-	-	12
3	5	-	-	-	-	-	5
4	6	-	-	-	-	-	6
5	1	-	-	-	-	-	1
6	2	-	-	-	-	-	2

資料：環境部環境政策課

103. 光化学スモッグ注意報発令状況

年 度	令和2年度	3年度	4年度	5年度	6年度
日 数	1(5)	1(4)	1(7)	2(6)	3(15)

資料：環境部環境政策課

注) () 内は県内発令日数

10 労働・社会保障

104. 千葉県 の 産 業 別 常 用 雇 用 指 数

(単位：%)

(令和2年=100)

年 月	調査産業計	建設業	製造業	電気・ガス ・熱供給・ 水道業	情報通信業	運輸業, 郵便業	卸売業, 小売業	金融業, 保険業
令和2年	100.0	100.0	100.0	100.0	100.0	100.0	100.0	100.0
3	98.8	99.8	96.7	97.1	94.6	98.4	101.4	93.3
4	97.0	97.0	97.9	96.3	59.0	95.5	100.0	89.3
5	98.1	99.3	99.9	96.3	94.2	96.1	97.3	91.5
令和5年1月	97.9	95.1	101.4	96.0	93.8	92.6	97.9	91.4
2月	97.2	95.2	100.4	96.1	93.9	92.5	97.6	92.2
3月	96.8	97.9	101.1	95.7	93.9	92.5	96.9	92.4
4月	97.9	99.5	102.6	97.4	94.5	93.6	96.9	92.9
5月	98.6	99.8	102.5	97.4	94.4	93.8	97.6	92.7
6月	98.9	100.1	103.1	97.7	95.1	93.7	97.6	92.4
7月	98.8	100.2	100.4	96.3	94.2	99.0	96.5	92.2
8月	98.1	100.3	99.4	96.3	94.1	98.8	96.4	92.2
9月	98.2	100.4	96.5	96.5	95.0	99.0	97.2	92.3
10月	98.0	100.9	96.6	95.8	94.3	99.2	97.3	89.6
11月	98.7	100.9	98.8	95.5	93.8	99.2	97.5	89.5
12月	98.2	100.7	96.4	95.4	93.5	98.9	97.7	88.5

年 月	不動産業・ 物品賃貸業	学術研究、 専門・技術 サービス業	宿泊業、飲食 サービス業	生活サー ビス関連 業、娯楽業	教育、学習 支援業	医療、福祉	複合サー ビス事業	サービス業 (他に分類されな いもの)
令和2年	100.0	100.0	100.0	100.0	100.0	100.0	100.0	100.0
3	110.7	96.0	105.1	92.4	98.7	99.2	85.8	99.3
4	106.1	90.7	108.7	89.9	96.0	95.8	89.6	101.5
5	109.1	87.2	111.3	94.7	97.0	94.1	88.9	102.8
令和5年1月	106.9	88.1	111.2	92.9	96.0	94.9	90.7	102.7
2月	107.0	88.0	105.3	92.7	95.5	94.5	90.2	102.0
3月	108.8	87.6	109.2	91.8	91.3	93.2	87.9	101.8
4月	111.6	86.8	106.7	89.8	97.3	95.1	88.6	102.6
5月	110.6	87.3	107.9	94.7	100.4	94.9	89.0	103.2
6月	111.6	87.6	108.9	95.7	101.4	94.8	88.8	103.4
7月	110.7	86.8	111.6	96.3	98.6	94.6	89.0	103.3
8月	110.0	86.9	111.7	96.8	92.2	94.3	88.7	103.1
9月	108.7	86.9	115.1	96.2	95.9	93.7	88.3	103.3
10月	108.6	87.1	115.1	95.3	97.4	93.2	88.1	102.7
11月	107.8	86.7	118.0	96.7	98.6	93.2	88.4	102.8
12月	107.4	86.7	115.1	97.5	99.3	93.1	88.7	102.8

資料：千葉県総合企画部統計課「千葉県統計年鑑」

注1) 本表は常用労働者30人以上の事業所の毎月勤労統計調査の結果です。

注2) 常用雇用指数とは当月の推計労働者数を令和2年平均推計労働者数で除したものです。

105. 千葉県の産業別常用労働者平均月間現金給与総額

(単位：円)

年 月	調査産業計	建設業	製造業	電気・ガス ・熱供給 ・水道業	情報通信業	運輸業, 郵便業	卸売業, 小売業	金融業, 保険業
令和元年	335,752	497,188	421,827	561,017	438,491	456,667	218,821	379,515
2	326,602	441,383	416,022	564,002	396,958	391,793	223,387	363,910
3	323,575	473,886	418,434	556,331	357,122	358,436	232,526	371,655
4	324,334	477,327	411,135	544,957	546,852	336,198	221,866	401,158
5	333,704	530,077	412,377	553,367	511,165	351,342	221,076	421,558
令和5年1月	277,350	407,969	348,750	442,005	405,598	280,306	188,390	316,944
2月	268,282	393,829	326,340	432,282	409,008	278,592	183,090	327,607
3月	283,353	505,559	328,268	446,396	479,109	282,216	197,152	313,933
4月	284,618	418,046	340,460	453,094	412,217	288,222	204,440	334,193
5月	290,126	420,122	343,573	434,413	412,388	296,266	196,789	424,010
6月	489,272	785,231	591,028	1,116,460	877,554	462,881	264,826	816,450
7月	372,486	688,045	532,937	430,086	542,297	428,186	272,471	351,995
8月	278,597	416,290	343,654	430,318	410,724	276,150	192,452	331,796
9月	280,061	399,018	330,248	434,237	472,097	303,473	196,033	336,428
10月	284,370	405,438	332,007	446,475	400,686	307,640	202,833	333,526
11月	300,798	439,570	367,605	431,304	399,994	353,545	216,383	332,937
12月	592,422	1,064,503	769,842	1,141,809	912,656	645,942	337,709	846,231

年 月	不動産業, 物品賃貸業	学術研究, 専門・技術 サービス業	宿泊業, 飲 食 サービス業	生活関連 サービス 業, 娯楽業	教育, 学習 支援業	医療, 福祉	複合サー ビス事業	サービス 業(他に分類 されないも の)
令和元年	368,764	447,062	156,560	211,720	416,383	336,176	333,592	238,996
2	318,615	389,419	162,790	192,535	427,667	345,663	328,080	253,052
3	293,266	399,044	147,682	193,562	416,904	339,584	325,327	273,323
4	396,062	504,812	121,411	221,263	437,437	353,301	327,926	249,100
5	413,615	519,569	139,138	224,151	444,748	361,445	358,299	254,535
令和5年1月	368,011	370,300	130,402	208,166	335,418	312,377	290,398	220,034
2月	307,316	381,712	114,084	200,239	328,362	302,294	302,594	213,213
3月	313,075	440,304	137,627	222,811	324,562	317,906	297,806	229,352
4月	410,559	372,775	139,221	210,473	358,459	311,188	311,849	228,316
5月	377,834	369,778	139,543	218,010	337,447	314,408	331,175	259,753
6月	517,765	1,063,443	161,596	234,148	825,802	507,980	634,228	354,473
7月	577,469	524,949	146,892	239,736	382,232	379,287	295,560	262,645
8月	323,513	373,311	141,340	216,303	338,194	313,750	289,278	221,209
9月	332,574	391,464	133,403	223,787	351,250	306,467	278,971	221,782
10月	436,077	377,586	131,597	208,299	365,222	321,067	305,538	220,988
11月	338,062	659,786	130,275	243,950	344,959	311,372	288,946	231,471
12月	657,028	913,521	162,772	261,092	1,009,056	642,093	675,532	390,517

資料：千葉県総合企画部統計課「千葉県統計年鑑」

注) 本表は常用労働者30人以上の事業所の毎月勤労統計調査の結果です。

106. 千葉県の産業別賃金指数（現金給与総額）

（令和2年=100）

年次	調査産業計		建設業		製造業		電気・ガス・ 熱供給・水道業	
	名目	実質	名目	実質	名目	実質	名目	実質
平成30年	100.1	100.8	111.9	112.7	96.8	97.5	100.4	101.1
令和元年	102.7	102.6	112.5	112.4	101.4	101.3	99.3	99.2
2	100.0	100.0	100.0	100.0	100.0	100.0	100.0	100.0
3	99.1	99.9	107.3	108.2	100.6	101.4	98.6	99.4
4	99.3	97.4	107.9	105.9	98.9	97.1	96.6	94.8
5	102.1	96.0	119.5	112.4	99.4	93.5	98.0	92.2
年次	情報通信業		運輸業、郵便業		卸売業、小売業		金融業、保険業	
	名目	実質	名目	実質	名目	実質	名目	実質
平成30年	106.8	107.6	101.8	102.5	97.8	98.5	110.4	111.2
令和元年	110.1	110.0	116.9	116.8	98.0	97.9	104.4	104.3
2	100.0	100.0	100.0	100.0	100.0	100.0	100.0	100.0
3	90.0	90.7	91.5	92.2	104.2	105.0	102.7	103.5
4	137.6	135.0	86.0	84.4	99.5	97.6	110.2	108.1
5	128.7	121.1	89.4	84.1	99.0	93.1	116.1	109.2
年次	不動産、物品賃貸業		学術研究、専門・ 技術サービス業		宿泊業、飲食サー ビス業		生活関連サー ビス業、娯楽業	
	名目	実質	名目	実質	名目	実質	名目	実質
平成30年	103.0	103.7	134.4	135.3	87.0	87.6	122.6	123.5
令和元年	115.9	115.8	114.7	114.6	96.1	96.0	109.9	109.8
2	100.0	100.0	100.0	100.0	100.0	100.0	100.0	100.0
3	92.1	92.8	102.3	103.1	90.7	91.4	100.5	101.3
4	124.2	121.9	129.6	127.2	74.6	73.2	114.8	112.7
5	129.9	122.2	133.0	125.1	85.5	80.4	116.2	109.3
年次	教育、学習支援業		医療、福祉		複合サービス事業		サービス業 (他に分類されないもの)	
	名目	実質	名目	実質	名目	実質	名目	実質
平成30年	98.4	99.1	97.2	97.9	109.7	110.5	85.7	86.3
令和元年	97.2	97.1	97.3	97.2	101.8	101.7	94.3	94.2
2	100.0	100.0	100.0	100.0	100.0	100.0	100.0	100.0
3	97.5	98.3	98.3	99.1	98.7	99.5	107.9	108.8
4	102.0	100.1	102.3	100.4	101.8	99.9	98.3	96.5
5	103.3	97.2	104.7	98.5	109.3	102.8	100.5	94.5

資料：千葉県総合企画部統計課「千葉県統計年鑑」

注）本表は常用労働者30人以上の事業所の毎月勤労統計調査の結果です。

107. 一般職業紹介状況

年 度	新規求人数	新規求職 申込件数(a)	紹介数	就職数 (b)	就職率 (b/a×100)%
令和2年度	14,981	5,866	7,001	1,378	23.5
3	13,867	5,668	6,366	1,305	23.0
4	14,804	5,710	5,314	1,195	20.9
5	12,976	5,430	4,855	1,137	20.9
6	14,358	5,272	4,739	1,107	21.0

資料：木更津公共職業安定所

注) 木更津公共職業安定所管内（木更津市・君津市・富津市・袖ヶ浦市）の数値です。

108. パート職業紹介状況

年 度	新規求人数	新規求職 申込件数(a)	紹介数	就職数 (b)	就職率 (b/a×100)%
令和2年度	5,790	3,287	3,537	985	30.0
3	6,239	3,217	3,428	1,046	32.5
4	6,515	3,435	3,263	997	29.0
5	6,105	3,190	3,103	901	28.2
6	6,493	3,330	3,481	1,016	30.5

資料：木更津公共職業安定所

注) 木更津公共職業安定所管内（木更津市・君津市・富津市・袖ヶ浦市）の数値です。

109. 雇用保険の状況

(単位：人)

年 度	一 般 求 職 者 給 付					
	受給資格 決定件数	初 回 受給者数	受 給 者 実 人 員			支給額 (単位：千円)
			計	男	女	
令和2年度	3,113	2,665	1,074	476	602	1,805,091
3	2,833	2,451	1,104	482	622	1,858,353
4	2,911	2,439	896	389	507	1,472,408
5	2,703	2,285	831	376	455	1,366,270
6	2,861	2,413	877	376	501	1,473,335

資料：木更津公共職業安定所

注) 木更津公共職業安定所管内（木更津市・君津市・富津市・袖ヶ浦市）の数値です。

110. 産 業 別 新 規 求 人 数

産 業	令和2年度		3年度		4年度		5年度		6年度	
	一 般	パート	一 般	パート	一 般	パート	一 般	パート	一 般	パート
総 数	14,981	5,790	13,867	6,239	14,805	6,515	12,976	6,105	14,358	6,493
農林漁業	29	78	27	106	69	105	42	54	95	128
鉱業, 採石業, 砂利採取業	17	5	14	6	19	6	15	6	17	2
建設業	3,230	197	3,211	252	3,035	269	2,647	224	3,154	171
製造業	873	198	1,117	201	1,208	195	1,440	189	1,533	157
電 気・ガ ス・ 熱供給・水道業	9	5	11	3	9	5	11	0	11	4
情報通信業	77	44	62	19	69	41	141	68	106	44
運輸業, 郵便業	585	234	752	278	1,003	270	1,005	255	1,033	264
卸売業, 小売業	716	458	588	399	887	542	539	488	736	708
金融業, 保険業	86	11	97	6	81	5	66	6	87	10
不動産業, 物品賃貸業	723	182	906	161	640	122	669	133	734	109
学術研究, 専門・ 技術サービス業	321	162	361	143	445	113	385	140	406	97
宿泊業, 飲食サービス業	404	571	390	827	509	866	221	564	221	529
生活関連サービ ス業, 娯楽業	246	282	190	420	322	441	213	372	281	480
教育, 学習支援業	192	154	180	181	163	154	119	189	160	166
医療, 福祉	6,414	2,682	4,944	2,614	5,202	2,723	4,228	2,676	4,394	2,893
複合サービス事業	93	54	47	28	55	50	70	59	97	50
サービス業 (他に 分類されないもの)	939	306	923	340	995	383	1,006	499	1,214	530
公務 (他に分類され るものを除く)	27	167	47	255	94	225	159	183	79	151

資料：木更津公共職業安定所

注）木更津公共職業安定所管内（木更津市・君津市・富津市・袖ヶ浦市）の数値です。

111. 労 働 組 合 数 及 び 組 合 員 数

（各年6月30日現在）

年 次	総 数		一般労働		国営企業		地方公営		国家公務員		地方公務員	
			組 合		組 合		企 業 組 合		組 合		組 合 数	
	組合数	組合員数	組合数	組合員数	組合数	組合員数	組合数	組合員数	組合数	組合員数	組合数	組合員数
令和3年	32	4,620	27	2,616	-	-	-	-	1	23	4	1,981
4	29	4,369	24	2,411	-	-	-	-	1	18	4	1,940
5	27	4,765	23	2,853	-	-	-	-	1	20	3	1,892
6	26	4,728	22	2,854	-	-	-	-	1	18	3	1,856
7	26	4,800	22	3,033	-	-	-	-	1	11	3	1,756

資料：千葉県商工労働部雇用労働課

112. 中小企業資金融資貸付状況

(単位：金額 千円)

年度	運 転 資 金				設 備 資 金				合 計				預託額	融資枠
	件 数		金 額		件 数		金 額		件 数		金 額			
	特別 小口		特別 小口		特別 小口		特別 小口		特別 小口		特別 小口			
令和2年度	61	(0)	519,700	(0)	22	(0)	247,200	(0)	83	(0)	766,900	(0)	223,500	2,682,000
3	99	(1)	871,740	(1,300)	23	(0)	243,270	(0)	122	(1)	1,115,010	(1,300)	223,500	2,682,000
4	99	(0)	943,700	(0)	27	(0)	144,480	(0)	126	(0)	1,088,180	(0)	223,500	2,682,000
5	105	(0)	971,900	(0)	24	(0)	156,550	(0)	129	(0)	1,128,450	(0)	223,500	2,682,000
6	74	(1)	752,900	(3,000)	18	(0)	96,920	(0)	92	(1)	849,820	(3,000)	223,500	2,682,000

資料：経済部産業振興課

113. 国民健康保険加入状況

(各年度末現在)

年 度	被 保 険 者 数			資 格 取 得 者 数		資 格 喪 失 者 数	
	世 帯 数	人 員 (人)	加入比率(%)	世 帯 数	人 員 (人)	世 帯 数	人 員 (人)
令和2年度	18,431	27,675	20.4	3,482	5,528	3,645	6,044
3	17,890	26,615	19.6	3,339	5,469	3,878	6,529
4	17,326	25,331	18.6	3,743	6,016	4,307	7,300
5	16,527	23,854	17.5	3,821	6,199	4,620	7,676
6	15,975	22,677	16.5	3,849	5,884	4,401	7,063

資料：健康づくり部保険年金課

114. 国民健康保険給付状況

(単位：万円)

(各年度末現在)

年 度	医 療 諸 費			高 額 療 養 費	そ の 他 の 保 険 給 付		
	総 額	医療給付費	療 養 費		総 額	出産育児 一時金	葬 祭 費
令和2年度	732,176	727,315	4,861	104,885	3,816	2,896	920
3	753,403	748,897	4,506	108,966	4,150	3,275	875
4	730,180	725,453	4,727	105,738	3,680	2,730	950
5	704,487	699,065	5,422	103,606	3,457	2,452	1,005
6	674,331	669,568	4,763	100,694	4,505	3,695	810

資料：健康づくり部保険年金課

115. 国民年金の状況

(単位：千円)

(各年度末現在)

年 度	被 保 険 者 数				保 険 料 免 除 者 数		
	総 数	強制加入	任意加入	3号加入	総 数	法定免除	申請免除
令和2年度	23,041	13,207	135	9,699	5,722	1,293	4,429
3	22,766	13,122	137	9,507	5,813	1,335	4,478
4	22,333	13,065	139	9,129	5,785	1,353	4,432
5	21,915	12,937	149	8,829	5,810	1,338	4,472
6	21,500	12,942	168	8,390	5,847	1,348	4,499

資料：健康づくり部保険年金課

注) 3号加入は会社員の配偶者等です。

116. 国民年金給付状況

(各年度末現在)

年 度	受 給 権 者 数 (人)				年 金 支 給 額 (千 円)			
	総 数	老齢要件	障害要件	遺族要件	総 額	老齢要件	障害要件	遺族要件
令和2年度	38,693	36,370	2,071	252	25,149,318	23,313,631	1,730,456	105,231
3	38,881	36,469	2,132	280	25,671,849	23,646,340	1,851,443	174,067
4	38,963	36,486	2,193	284	25,390,641	23,451,587	1,823,442	115,612
5	39,046	36,510	2,249	287	26,055,761	24,027,096	1,907,087	121,578
6	38,978	36,397	2,304	277	26,834,340	24,717,542	1,995,707	121,091

資料：健康づくり部保険年金課

117. 保育施設設置状況

(令和7年4月1日現在)

公私 立別	施設名	定員	園児数							保育士等
			総数	0歳	1歳	2歳	3歳	4歳	5歳	
合計		2,231	2,295	144	370	448	432	450	451	780
市 立	桜井保育園	120	93	4	15	18	19	22	15	28
	わかば保育園	120	89	4	12	14	17	19	23	36
	請西保育園	120	132	12	22	24	25	25	24	45
	小計	360	314	20	49	56	61	66	62	109
私 立	木更津社会館保育園	160	153	3	18	25	30	37	40	49
	社会館吾妻保育園	60	69	2	9	13	14	16	15	18
	ふくた保育園	100	97	4	15	19	21	24	14	27
	ゆりかご保育園	100	117	17	41	59	-	-	-	38
	認定こども園うみまち 保育園	150	168	16	30	31	31	30	30	40
	久津間保育園	90	97	6	12	18	20	20	21	27
	なかごう保育園	90	94	3	11	18	20	21	21	35
	スクルドエンジェル保 育園アクアゲート	70	63	5	9	11	13	14	11	26
	認定こども園 木更津みらい	78	92	6	14	17	18	18	19	33
	認定こども園 長須賀保育園	210	209				70	69	70	26
	岩根こども園 (分園含む)	140	146	11	28	29	27	25	26	33
	木更津むつみこども園	136	141	13	21	25	24	29	29	48
	認定こども園 さとの保育園	140	160	13	28	29	30	30	30	36
	みやまのさくら保育園	90	103	9	18	18	19	19	20	36
	清和大学附属金田幼稚園	30	38	-	-	-	14	9	15	22
	高柳幼稚園	30	37	-	-	7	7	10	13	45
	清和大学附属畑沢幼稚 園	39	41	-	-	-	13	13	15	24
	木更津ぼんぼこ園 (事業所内保育事業所)	5	6	0	1	5	-	-	-	8
	小規模保育園 ココロ	19	19	5	6	8	-	-	-	13
	事業所内保育所すきっぷ (事業所内保育事業所)	1	2	-	-	2	-	-	-	5
	ソフィアキッズ保育園 アクア	19	19	0	8	11	-	-	-	11
	ソフィアキッズ保育園 マリン	19	18	0	10	8	-	-	-	9
	畑沢くじら保育園	19	18	4	8	6	-	-	-	13
こころのつばみ保育園	19	17	3	7	7	-	-	-	15	
ソフィアキッズ保育園 コスモ	19	19	0	7	12	-	-	-	9	
ソフィアキッズ保育園 オーラ	19	19	1	12	6	-	-	-	12	
オーキッド千束台保育園	19	19	3	8	8	-	-	-	13	
小計	1,871	1,981	124	321	392	371	384	389	671	

資料：こども未来部こども保育課

118. 学童クラブの利用者数

(各年4月1日現在)

年 度	ク ラ ブ 数	定 員	児 童 数
令和3年度	50	1,803	1,442
4	51	1,823	1,599
5	51	1,858	1,677
6	59	2,028	1,818
7	60	2,050	1,896

資料：こども未来部こども保育課

119. 児童手当支給状況

(単位：対象児童 人、支給額 千円)

年 度	区 分	総 数	被用者			非被用者			特例給付
			3歳未満	3歳以上 中学校修了前	3歳以上 小学校修了前 第3子以降	3歳未満	3歳以上 中学校修了前	3歳以上 小学校修了前 第3子以降	
令和2年度	対象児童(延べ)	187,613	25,705	110,149	10,406	3,144	18,739	2,256	17,214
	支 給 額	1,997,615	385,575	1,101,490	156,090	47,160	187,390	33,840	86,070
3	対象児童(延べ)	185,797	25,315	110,542	10,832	2,949	18,350	2,103	15,706
	支 給 額	1,985,435	379,725	1,105,420	162,480	44,235	183,500	31,545	78,530
4	対象児童(延べ)	179,126	25,199	109,346	11,007	3,054	17,769	1,931	10,820
	支 給 額	1,943,115	377,985	1,093,460	165,105	45,810	177,690	28,965	54,100
5	対象児童(延べ)	172,219	24,090	106,011	10,730	3,017	16,730	1,813	9,828
	支 給 額	1,871,300	361,350	1,060,110	160,950	45,255	167,300	27,195	49,140
6	対象児童(延べ)	174,228	24,259	108,258	11,404	2,842	18,400	2,092	6,973
	支 給 額	1,909,880	363,885	1,082,580	171,060	42,630	184,000	31,380	34,345

資料：こども未来部こども政策課

120. 遺児手当支給状況

年 度	世帯数	総 数		乳 幼 児		小 学 生		中 学 生		高 校 生	
		人数	金額 (円)	人数	金額 (円)	人数	金額 (円)	人数	金額 (円)	人数	金額 (円)
令和2年度	7	10	900,000	0	0	2	144,000	1	84,000	7	672,000
3	7	11	816,000	0	0	4	204,000	1	84,000	6	528,000
4	4	4	384,000	0	0	0	0	0	0	4	384,000
5	1	1	96,000	0	0	0	0	0	0	1	96,000
6	2	2	103,000	0	0	0	0	1	7,000	1	96,000

資料：こども未来部こども政策課

121. 児童発達支援センター通園者数（きみつ愛児園）

（各年4月1日現在）

年次	総数			木更津市			君津市			富津市			袖ヶ浦市			その他		
	計	男	女	計	男	女	計	男	女	計	男	女	計	男	女	計	男	女
令和3年	60	41	19	18	12	6	29	20	9	11	8	3	2	1	1	-	-	-
4	52	39	13	16	12	4	25	18	7	9	8	1	2	1	1	-	-	-
5	53	38	15	19	12	7	18	11	7	12	12	0	4	3	1	-	-	-
6	51	42	9	17	13	4	16	14	2	12	11	1	5	3	2	1	1	0
7	56	41	15	19	12	7	23	18	5	10	8	2	3	2	1	1	1	0

資料：君津郡市広域市町村圏事務組合

122. 障がい者の状況（手帳取得者）

(1) 身体障害者

（各年4月1日現在）

年度	身体障害者数					
	総数	肢体不自由者	視覚障害	聴覚障害	言語障害	内部障害
令和3年	5,190	2,558	220	431	96	1,885
4	5,253	2,557	216	445	95	1,940
5	5,200	2,488	220	452	96	1,944
6	5,145	2,434	222	448	89	1,952
7	5,194	2,445	213	463	87	1,986

(2) 知的障害者

（各年4月1日現在）

年度	総数	軽度	中度	重度
令和3年	1,091	459	273	359
4	1,143	498	270	375
5	1,200	533	283	384
6	1,260	563	295	402
7	1,333	599	311	423

(3) 精神障害者

（各年4月1日現在）

年度	総数	軽度	中度	重度
令和3年	930	278	554	98
4	1,010	317	593	100
5	1,061	335	627	99
6	1,115	386	629	100
7	1,292	457	728	107

資料：福祉部障がい福祉課

123. 社会福祉施設の状況

(1) 老人福祉施設

(各年6月1日現在)

区 分	令和3年		4年		5年		6年		7年	
	施設数	定員	施設数	定員	施設数	定員	施設数	定員	施設数	定員
特別養護老人ホーム	12	750	12	750	12	800	12	800	12	800
軽費老人ホーム（ケアハウス・A型）	3	100	3	100	3	100	3	100	3	100
有料老人ホーム	6	353	6	353	6	353	6	353	6	353
老人福祉センター	1	…	1	…	1	…	1	…	1	…
老人デイサービスセンター	50	…	50	…	52	…	48	…	49	…
老人短期入所施設	14	…	14	…	14	…	14	…	14	…
小規模多機能型居宅介護事業	4	111	4	111	4	105	4	105	4	105
認知症対応型老人共同生活援助事業	7	81	7	81	8	99	8	99	8	99

資料：福祉部高齢者福祉課、福祉部介護保険課

(2) 障害者福祉施設

(各年10月1日現在)

区 分	令和3年		4年		5年		6年		7年	
	施設数	定員	施設数	定員	施設数	定員	施設数	定員	施設数	定員
障害者支援施設（身体・入所）	1	56	1	56	1	56	1	56	1	56
障害者支援施設（知的・入所）	3	160	3	160	3	160	3	160	3	160
障害福祉サービス事業（注1）	37	855	35	865	34	894	35	982	36	951
障害者グループホーム	20	257	22	343	23	358	27	454	26	477
地域活動支援センター	4	61	2	39	2	39	2	41	2	41
福祉作業所	-	-	-	-	-	-	-	-	-	-
知的障害者生活ホーム	3	8	3	8	3	7	1	2	1	2

資料：福祉部障がい福祉課

注1）生活介護、自立訓練、就労移行支援、就労継続支援B型、障害者支援施設（日中定員）を合計した数値です。

(3) 児童福祉施設

(各年6月1日現在)

区 分	令和3年		4年		5年		6年		7年	
	施設数	定員	施設数	定員	施設数	定員	施設数	定員	施設数	定員
児童発達支援センター	1	30	1	30	2	50	2	50	2	50
保育所	11	1,120	11	1,150	10	1,040	10	1,030	10	1,030
幼保連携型認定こども園	6	805	6	881	7	1,017	7	1,037	7	1,037
児童遊園	41	…	39	…	39	…	39	…	39	…
児童発達支援事業所	12	…	16	…	18	…	17	…	20	…
居宅訪問型児童発達支援事業所	…	…	…	…	…	…	…	…	1	…
放課後等デイサービス	21	…	23	…	25	…	26	…	32	…
保育所等訪問支援事業所	7	…	8	…	9	…	8	…	8	…
障害児相談支援事業所	4	…	7	…	9	…	8	…	8	…

資料：千葉県健康福祉指導課「社会福祉施設等一覧表」、児童遊園については都市整備部市街地整備課
 保育所、幼保連携型認定こども園については、こども未来部こども保育課

124. 後期高齢者医療保険加入状況

(各年度末現在)

年 度	被 保 険 者 数								
	総 数	65歳 ～69歳	70歳 ～74歳	75歳 ～79歳	80歳 ～84歳	85歳 ～89歳	90歳 ～94歳	95歳 ～99歳	100歳～
令和2年度	18,511	25	100	7,727	5,442	3,195	1,533	420	69
3	19,182	27	90	7,699	5,947	3,334	1,540	461	84
4	20,159	27	80	8,209	6,189	3,503	1,613	471	67
5	20,854	31	71	8,319	6,745	3,545	1,578	510	55
6	21,490	19	60	8,738	6,810	3,654	1,649	500	60

資料：健康づくり部保険年金課

125. 後期高齢者医療保険給付状況

(単位：百万円)

(各年度末現在)

年 度	療 養 の 給 付				療養費等	高額療養 費・高額介 護合算	葬祭費
	総 額	診療費	調 剤	その他			
令和2年度	12,890	10,271	2,434	184	94	575	48
3	13,266	10,617	2,463	187	106	579	52
4	13,908	11,240	2,474	194	118	710	57
5	14,583	11,858	2,518	207	115	936	60
6	15,029	12,187	2,587	255	122	987	62

資料：健康づくり部保険年金課

126. 介 護 保 険

(1) 要支援・要介護者数 (単位：人)

(各年度末現在)

年 度	総 数	要 支 援	要介護1	要介護2	要介護3	要介護4	要介護5
令和元年度	6,532	1,908	1,191	1,093	911	827	602
2	6,930	2,098	1,324	1,050	993	863	602
3	7,076	2,158	1,364	1,050	957	976	571
4	6,985	2,078	1,434	996	943	960	574
5	7,204	2,353	1,542	963	864	957	525
6	7,286	2,493	1,515	1,010	862	925	481

(2) 介護保険料収入状況 (単位：千円)

(各年度末現在)

年 度	調 定 額		収 入 済 額		収 入 割 合	
	特別徴収	普通徴収	特別徴収	普通徴収	特別徴収 (%)	普通徴収 (%)
令和元年度	2,223,189	226,420	2,231,193	186,484	100.00	82.36
2	2,183,110	234,937	2,193,640	199,104	100.00	84.75
3	2,252,525	238,171	2,263,539	212,241	100.00	89.11
4	2,261,843	248,367	2,266,581	216,554	100.00	87.19
5	2,245,499	254,914	2,250,798	225,995	100.00	88.66
6	2,362,089	277,280	2,367,878	248,690	100.00	89.69

注) 収入済額は過誤納金還付未済額を含みます。

(3) 保険給付状況 (単位：千円)

(各年度末現在)

年 度	総 額	在 宅 サービス	施 設 サービス	地域密着型 サービス	高額介護 サービス	特定入所者 介護サービス	審査支払 手数料	高額医療合算 介護サービス
令和元年度	8,916,548	4,231,190	2,567,148	1,506,215	217,035	359,395	7,175	28,390
2	9,194,157	4,276,987	2,701,412	1,581,308	232,614	363,576	7,242	31,018
3	9,389,400	4,379,574	2,688,811	1,727,750	235,939	319,345	7,551	30,430
4	9,457,105	4,537,785	2,611,377	1,758,559	232,044	278,233	7,888	31,219
5	9,689,852	4,584,208	2,719,365	1,829,633	240,990	274,997	8,067	32,592
6	10,032,526	4,670,091	2,901,345	1,892,890	260,787	266,309	8,258	32,847

注) 四捨五入により、内訳の合計と総額が一致しません。

(4) 在宅サービス種類別 (単位：千円)

(各年度末現在)

年 度	総 額	訪問通所 サービス	短期入所 サービス	その他単品 サービス	福祉用具 購入費	住 宅 改修費
令和2年度	4,277,119	2,384,007	684,051	1,143,637	16,734	48,690
3	4,379,574	2,388,164	681,348	1,249,067	14,004	46,991
4	4,537,785	2,357,599	694,996	1,423,036	16,661	45,493
5	4,584,208	2,390,647	684,729	1,444,431	17,479	46,922
6	4,670,091	2,407,970	681,656	1,508,226	19,748	52,490

注) 四捨五入により、内訳の合計と総額が一致しません。

(5) 施設サービス種類別 (単位：千円)

(各年度末現在)

年 度	総 額	介護老人 福祉施設	介護老人 保健施設	介護療養型 医療施設	介護医療院
令和2年度	2,701,412	1,660,897	974,023	66,492	—
3	2,688,811	1,668,704	953,781	66,326	—
4	2,611,377	1,622,027	927,647	58,305	3,398
5	2,719,365	1,720,508	944,197	51,045	3,615
6	2,901,345	1,832,707	1,007,062	4,187	57,389

資料：福祉部介護保険課

注1) 四捨五入により、内訳の合計と総額が一致しません。

注2) 介護医療院については、令和4年度に新設されました。

127. シニアクラブの状況

(各年12月31日現在)

区分	令和3年	4年	5年	6年	7年
クラブ数	21	21	20	19	17
会員数	544	518	503	489	454

資料：福祉部高齢者福祉課

128. 老人福祉センター利用状況

年度	総数			団体	個人	60歳以上	60歳未満	市内居住者	市外居住者	開館日数(日)	1日平均利用者数
	計	男	女								
令和2年度	5,941	4,471	1,470	1,271	4,670	5,921	20	5,902	39	151	39
3	10,381	7,203	3,178	8,366	2,015	10,373	8	10,313	68	244	43
4	16,787	10,349	6,438	4,794	11,993	16,776	11	16,530	257	291	57
5	18,444	11,142	7,302	5,918	12,526	18,405	39	18,198	246	292	63
6	17,740	10,971	6,769	6,689	11,051	17,734	6	17,502	238	295	60

資料：福祉部高齢者福祉課

129. 生活保護実数及び保護件数

(各年度末現在)

年度	保護実数		扶助人員						
	世帯	人員	総数	生活扶助	住宅扶助	教育扶助	介護扶助	医療扶助	その他扶助
令和2年度	1,407	1,774	59,355	18,134	17,497	859	5,247	17,285	333
3	1,437	1,765	60,307	18,416	17,742	837	5,250	17,720	342
4	1,445	1,760	59,256	18,083	17,361	774	5,123	17,593	322
5	1,427	1,719	59,343	18,183	17,264	756	5,133	17,700	307
6	1,392	1,654	57,374	17,336	16,620	691	5,209	17,228	290

資料：福祉部生活支援課

注) 福祉行政報告例に基づきます。

130. 生活保護費支給状況

(単位：万円)

(各年度末現在)

年度	総額	生活扶助	住宅扶助	教育扶助	介護扶助	医療扶助	その他の扶助	施設事務費	1人当たり保護費(円)
令和2年度	279,522	83,279	47,394	712	9,975	136,496	944	722	133,647
3	303,113	85,287	48,934	735	10,265	156,025	948	919	141,814
4	310,387	83,405	48,721	668	9,946	165,561	1,006	1,080	148,411
5	312,984	85,114	49,070	680	8,823	167,471	847	979	149,225
6	295,058	81,518	47,934	591	7,784	155,753	869	609	145,535

資料：福祉部生活支援課

131. 民生委員数

(各年度末現在)

年 度	民 生 委 員 数 民 生 協 議 会 数	民生委員定数 (主任児童委員含む)	民 生 委 員 数		
			計	男	女
令和2年度	15	244	217	103	114
3	15	244	219	104	115
4	15	248	203	97	106
5	15	248	212	103	109
6	15	248	211	104	107

資料：福祉部福祉相談課

132. 募 金 等 の 状 況

(単位：円)

年 度	総 額	共 同 募 金	日 赤 社 資	歳末たすけあい	緑 の 募 金
令和2年度	22,484,550	9,191,485	7,564,700	4,693,430	1,034,935
3	22,160,818	9,361,751	7,202,257	4,676,690	920,120
4	21,911,238	9,107,560	6,839,332	4,730,469	1,233,877
5	21,529,397	8,890,741	6,874,817	4,663,979	1,099,860
6	21,169,357	8,909,404	6,385,861	4,723,408	1,150,684

資料：市民協働部市民活動支援課、福祉部福祉相談課、木更津市社会福祉協議会

133. 千葉県市町村交通災害共済実施状況

(単位：円)

年 度	加 入 者 (人)			加入率 (%)	加 入 金 (会費)	見 舞 金 支払件数	見 舞 金 額
	総 数	一 般	児童生徒				
令和2年度	9,648	714	8,934	7.2	3,607,350	9	1,475,000
3	9,132	625	8,507	6.7	3,393,850	8	1,980,000
4	8,377	496	7,881	6.1	3,085,650	11	1,235,000
5	8,282	453	7,829	6.0	3,038,550	18	1,970,000
6	7,556	360	7,196	5.5	2,761,150	7	285,000

資料：市民協働部地域共生推進課

注1) 加入期間は9月1日～8月31日です。(例：令和6年度は令和6年9月1日～令和7年8月31日)

注2) 加入率は、翌年度の9月1日現在です。

1 1 教 育 · 文 化

134. 学校設置概要

(令和7年5月1日現在)

区分	学校数	学級数	園児・児童生徒・学生数			教員数	職員数	1学級当たり園児・児童生徒・学生数	教員1人当たり園児・児童生徒・学生数
			総数	男	女				
幼稚園(私立)	12	82	1,639	801	838	135	32	20.0	12.1
認定こども園(私立)	8	28	1,110	590	520	190	41	39.6	5.8
小学校	19	323	7,097	3,603	3,494	474	30	22.0	15.0
(公立)	18	311	6,825	3,467	3,358	456	21	21.9	15.0
(私立)	1	12	272	136	136	18	9	22.7	15.1
中学校	14	156	3,884	1,971	1,913	312	25	24.9	12.4
(公立)	12	136	3,517	1,776	1,741	275	14	25.9	12.8
(私立)	2	20	367	195	172	37	11	18.4	9.9
高等学校	6	…	5,871	2,859	3,012	365	113	…	16.1
(公立)	2	41	1,513	528	985	120	14	36.9	12.6
(私立)	4	…	4,358	2,331	2,027	245	99	…	17.8
各種専修学校	2	…	187	19	168	21	4	…	8.9
国立高専	1	…	1,127	903	224	73	45	…	15.4
短期大学	1	…	125	21	104	15	7	…	8.3
大学	1	…	616	520	96	28	21	…	22.0

資料：企画部企画課「学校基本調査」、木更津工業高等専門学校、清和大学、清和大学短期大学部
注）教職員数は当該学校専任の教職員のみを集計です。

135. 幼稚園数・園児及び教員数

(各年5月1日現在)

区分	令和3年	4年	5年	6年	7年
園数	12	12	12	12	12
学級数	88	85	86	83	82
園児数	1,957	1,895	1,831	1,744	1,639
《男》	973	938	885	836	801
3歳児	315	287	266	279	260
4歳児	324	327	298	255	277
5歳児	334	324	321	302	264
《女》	984	957	946	908	838
3歳児	319	305	301	285	245
4歳児	325	327	314	309	286
5歳児	340	325	331	314	307
教員数	163	179	186	187	191
本務者	124	130	132	133	135
兼務者	39	49	54	54	56

資料：企画部企画課「学校基本調査」

136. 認定こども園数・園児及び教員数

(各年5月1日現在)

区 分	令和3年	4年	5年	6年	7年
園 数	7(1)	7(1)	7(1)	8	8
学 級 数	25	25	28	28	28
園 児 数	940	936	1,111	1,092	1,110
《男》	461	470	548	554	590
0～2歳児	137	145	193	186	212
3歳児	137	102	120	136	128
4歳児	113	109	119	117	136
5歳児	106	114	116	115	114
《女》	479	466	563	538	520
0～2歳児	143	137	176	168	153
3歳児	114	116	127	112	123
4歳児	106	107	130	130	111
5歳児	116	106	130	128	133
教 員 数	191	163	203	215	228
本務者	166	149	181	182	190
本務者(教育・保育補助員等)	7	5	6	6	7
兼務者	7	9	16	14	19
兼務者(教育・保育補助員等)	11	—	—	13	12

資料：企画部企画課「学校基本調査」

注) ()内の数字は分園数

137. 小学校数・児童数及び教職員数

(各年5月1日現在)

区 分		令和3年	4年	5年	6年	7年
学校数	総数	19	19	19	19	19
	公立	18	18	18	18	18
	私立	1	1	1	1	1
学級数	総数	315	319	318	324	323
	単式	243	256	252	251	249
	複式	-	-	1	-	-
	特別支援	60	63	65	73	74
学年別児童数	総数	7,476	7,443	7,371	7,274	7,097
	男	3,833	3,759	3,745	3,663	3,603
	1学年	612	602	601	578	541
	2学年	626	625	609	617	581
	3学年	600	622	629	605	606
	4学年	681	599	633	633	614
	5学年	654	670	596	631	628
	6学年	660	641	677	599	633
	女	3,643	3,684	3,626	3,611	3,494
	1学年	574	592	558	582	549
	2学年	616	581	587	562	579
	3学年	648	623	585	592	561
	4学年	610	659	619	590	592
	5学年	602	620	664	624	590
6学年	593	609	613	661	623	
教員数	総数	457	474	470	485	474
	男	170	180	178	187	184
	女	287	294	292	298	290
職員数	総数	40	37	34	31	30
	うち事務員	24	23	21	24	24
1学級当たり児童数		23.7	23.3	23.2	22.5	22.0
教職員1人当たり児童数		16.3	15.7	15.7	15.0	15.0

資料：企画部企画課「学校基本調査」

注) 教職員数は当該学校専任の教職員のみを集計です。

138. 中学校数・生徒数及び教職員数

(各年5月1日現在)

区 分		令和3年	4年	5年	6年	7年
学校数	総数	14	14	14	14	14
	公立	12	12	12	12	12
	私立	2	2	2	2	2
学級数	総数	157	162	159	156	156
	単式	129	129	127	125	123
	複式	-	-	-	-	-
	特別支援	28	33	1	31	33
学年別児童数	総数	4,008	3,927	3,936	3,896	3,884
	男	2,028	1,981	2,024	2,037	1,971
	1学年	673	671	681	683	602
	2学年	634	678	673	681	688
	3学年	721	632	670	673	681
	女	1,980	1,946	1,912	1,859	1,913
	1学年	647	615	625	622	667
	2学年	645	677	609	628	626
	3学年	661	654	678	609	620
	教職員数	総数	325	337	333	314
男		203	209	204	196	189
女		122	128	129	118	123
職員数	総数	26	30	32	30	25
	うち事務員	14	16	17	21	19
1学級当たり児童数		25.5	24.2	24.8	25.0	24.9
教職員1人当たり児童数		12.3	11.7	11.8	12.4	12.4

資料：企画部企画課「学校基本調査」

139. 高等学校数・生徒数及び教員数

(各年5月1日現在)

年次	学校数	生徒数			教員数	教員1人当たり生徒数
		総数	男	女		
令和3年	6	5,741	2,794	2,947	372	15.4
4	6	5,874	2,911	2,963	370	15.9
5	6	5,810	2,879	2,931	360	16.1
6	6	6,001	2,930	3,071	364	16.5
7	6	5,871	2,859	3,012	365	16.1

資料：企画部企画課「学校基本調査」

注) 教職員数は当該学校専任の教職員のための集計です。

140. 専修学校数・生徒数及び教員数

(各年5月1日現在)

年次	学校数	生徒数			教員数	教員1人当たり生徒数
		総数	男	女		
令和3年	2	242	31	211	19	12.7
4	2	250	31	219	19	13.2
5	2	221	25	196	21	10.5
6	2	209	16	193	22	9.5
7	2	187	19	168	21	8.9

資料：企画部企画課「学校基本調査」

注) 教職員数は当該学校専任の教職員のための集計です。

141. 高等専門学校数・生徒数及び教員数

(各年5月1日現在)

年次	学校数	生徒数			教員数	教員1人当たり生徒数
		総数	男	女		
令和3年	1	1,116	942	164	77	14.5
4	1	1,120	941	179	74	15.1
5	1	1,113	923	190	75	14.8
6	1	1,123	921	202	74	15.1
7	1	1,127	903	224	73	15.4

資料：木更津工業高等専門学校

注) 教職員数は当該学校専任の教職員のための集計です。

142. 中学校卒業者の進路状況

(各年5月1日現在)

年次	卒業者総数	進学者				就職者	左記以外の者及び死亡、不詳	高等学校等進学率(%)	就職率(%)
		高等学校等進学者	専修学校等(高等課程)進学者	専修学校等(一般課程)入学者	公共職業能力開発施設等入学者				
令和3年	1,160	1,148	-	-	3	2	7	99.0	0.3
4	1,380	1,355	-	-	3	2	15	98.2	0.1
5	1,283	1,259	-	2	1	3	18	98.1	0.4
6	1,349	1,320	-	3	-	3	23	97.9	0.2
7	1,280	1,258	-	15	1	-	6	98.3	-

資料：企画部企画課「学校基本調査」

143. 高等学校進路別卒業者数

(各年5月1日現在)

年次	総数	大学等進学者			専修学校等進学者等	就職者			左記以外の者及び死亡、不詳	大学等進学率(%)	専修学校(専門課程)等進学率(%)	就職率(%)
		計	男	女		計	男	女				
令和3年	1,906	1,071	566	505	374	325	157	168	90	56.2	19.6	16.5
4	1,799	990	507	483	410	275	140	135	94	55.0	22.8	15.3
5	1,913	1,079	529	550	416	244	103	141	174	56.4	21.4	12.8
6	1,800	1,052	560	492	351	255	132	123	142	58.4	19.4	13.9
7	1,922	1,176	625	551	345	258	135	123	143	61.2	17.9	13.3

資料：企画部企画課「学校基本調査」

注) 一時的な仕事に就いた者については、左記以外の者及び死亡、不詳に含むこととします。

144. 小学校・中学校の児童・生徒の体位（千葉県平均）

(男)

分類	年	小学校						中学校		
		1年	2年	3年	4年	5年	6年	1年	2年	3年
身長 (cm)	令和3年	117.0	122.9	128.8	134.3	140.0	146.2	154.2	161.1	165.8
	4	116.9	123.1	128.5	134.4	140.1	146.6	153.9	160.9	166.1
	5	117.6	123.4	129.3	134.6	139.8	146.6	154.4	161.0	166.4
	6	116.7	123.0	128.7	134.3	140.6	146.3	154.3	161.0	166.4
	7	116.9	123.3	128.4	133.9	139.8	146.2	154.0	160.9	166.0
体重 (kg)	令和3年	21.9	24.5	27.9	31.4	35.8	39.7	45.8	50.7	54.9
	4	21.8	25.0	28.0	31.6	35.9	40.0	45.0	50.1	54.6
	5	21.9	24.7	28.1	31.4	35.1	39.8	45.5	50.0	54.7
	6	21.4	24.1	27.8	31.1	35.7	39.8	45.3	51.0	55.2
	7	21.6	24.7	27.4	31.6	35.3	40.3	45.1	49.9	55.0

(女)

分類	年	小学校						中学校		
		1年	2年	3年	4年	5年	6年	1年	2年	3年
身長 (cm)	令和3年	115.7	122.1	128.1	134.2	141.6	147.9	152.4	155.5	156.7
	4	116.3	122.5	128.4	134.7	141.7	148.5	152.5	155.0	156.8
	5	116.6	122.6	128.2	135.1	142.0	148.3	152.6	155.2	156.4
	6	115.8	121.8	128.2	134.7	141.4	147.9	152.6	155.6	156.8
	7	116.1	122.1	127.8	134.1	141.3	147.6	152.8	155.0	156.7
体重 (kg)	令和3年	21.1	24.1	27.0	31.0	36.0	40.4	44.3	47.9	50.0
	4	21.7	24.2	27.7	31.0	34.9	40.7	44.0	47.4	49.5
	5	21.6	24.4	27.2	31.6	35.3	40.4	44.2	47.4	49.4
	6	20.9	23.3	27.0	31.0	34.8	40.1	44.7	47.4	49.9
	7	21.2	24.1	27.2	30.5	35.1	40.6	44.5	47.0	49.5

資料：千葉県総合企画部統計課「学校保健統計調査」

145. 県内市區別小・中学校の概況

(令和7年5月1日現在)

市 区 別	小 学 校					中 学 校				
	学 校 数		学級数	児童数	教員数	学 校 数		学級数	生徒数	教員数
	国公立	私立				国公立	私立			
県 計	749	10	12,467	295,699	18,560	360	24	5,425	153,809	10,925
市 計	711	10	12,065	288,670	17,887	342	24	5,247	149,816	10,532
町 村 計	38	-	402	7,029	673	18	-	178	3,993	393
千 葉 市	110	2	1,793	45,105	2,753	55	4	801	23,865	1,644
中央区	19	-	341	8,633	517	10	1	147	4,249	308
花見川区	22	-	318	7,456	484	10	-	135	3,877	269
稲毛区	17	-	314	8,384	483	7	1	118	3,643	243
若葉区	18	-	236	5,686	364	10	-	122	3,563	252
緑区	16	-	282	7,243	429	8	-	117	3,531	229
美浜区	18	1	302	7,703	476	10	2	162	5,002	343
銚 子 市	11	-	103	1,603	179	5	-	46	1,018	104
市 川 市	38	3	838	23,170	1,224	15	5	373	11,762	755
船 橋 市	55	1	1,163	32,354	1,693	26	1	508	16,249	949
館 山 市	10	-	111	1,598	182	3	-	42	984	84
木 更 津 市	18	1	324	7,274	474	12	2	156	3,896	314
松 戸 市	45	1	880	22,648	1,228	21	2	370	11,389	733
野 田 市	20	-	303	6,766	470	11	1	139	3,840	294
茂 原 市	13	-	157	3,425	286	6	-	71	1,911	148
成 田 市	19	1	271	6,004	437	8	1	126	3,551	256
佐 倉 市	23	-	352	7,508	511	11	-	151	3,924	301
東 金 市	8	-	109	2,380	186	4	-	50	1,286	106
旭 市	15	-	167	2,782	272	5	-	68	1,486	136
習 志 野 市	16	-	348	8,895	502	7	1	161	5,000	301
柏 市	42	-	892	22,125	1,203	22	3	406	12,155	797
勝 浦 市	5	-	40	430	67	1	-	10	239	27
市 原 市	40	1	550	11,884	874	21	-	240	6,375	522
流 山 市	17	1	532	14,205	653	10	-	190	5,285	355
八 千 代 市	19	-	381	9,792	554	10	2	182	5,475	350
我 孫 子 市	13	-	257	5,457	378	6	-	106	2,777	197
鴨 川 市	7	-	69	1,029	112	3	-	27	589	63
鎌 ヶ 谷 市	9	-	189	4,880	297	5	-	90	2,647	172
君 津 市	12	-	165	3,294	250	7	1	75	1,812	168
富 津 市	8	-	80	1,413	136	3	-	32	817	68
浦 安 市	17	-	309	8,202	447	9	1	129	3,877	276
四 街 道 市	12	-	217	5,288	301	5	-	95	2,565	169
袖 ヶ 浦 市	8	-	157	3,762	224	5	-	64	1,635	126
八 街 市	9	-	122	2,316	198	4	-	62	1,454	119
印 西 市	18	-	336	7,808	431	9	-	115	3,181	228
白 井 市	9	-	143	3,267	206	5	-	71	1,888	135
富 里 市	7	-	94	2,026	140	3	-	41	1,109	80
南 房 総 市	6	-	69	1,180	120	5	-	32	633	82
匝 瑳 市	10	-	102	1,361	155	3	-	36	769	72
香 取 市	15	-	159	2,521	263	7	-	65	1,476	144
山 武 市	11	-	107	1,661	182	4	-	42	964	101
い す み 市	9	-	86	1,266	145	3	-	33	755	71
大 網 白 里 市	7	-	90	1,991	154	3	-	42	1,178	85

資料：企画部企画課「学校基本調査」

注）教職員数は当該学校専任の教職員のみを集計です。

146. 市立図書館蔵書冊数及び利用状況

(1) 蔵書冊数

区 分	令和2年度	3年度	4年度	5年度	6年度
0 総 記	12,155	12,335	12,157	12,229	12,360
1 哲 学	10,293	10,516	10,530	10,647	10,748
2 歴 史	37,626	38,140	37,881	37,501	37,770
3 社会 科学	43,642	44,617	44,744	44,867	45,568
4 自然 科学	22,735	23,386	23,171	23,572	23,811
5 技 術	23,402	24,015	23,781	24,086	23,902
6 産 業	10,884	11,162	11,186	11,224	11,354
7 芸 術	25,341	25,719	25,260	24,930	24,901
8 語 学	4,433	4,536	4,473	4,542	4,567
9 文 学	133,167	135,266	133,138	131,823	133,038
E 絵 本	26,873	27,600	26,403	26,052	26,230
P 紙 芝 居	855	887	904	817	818
そ の 他	18,018	18,616	15,292	15,535	14,480
合 計	369,424	376,795	368,920	367,825	369,547

(2) 入館数・館外貸出登録者数・貸出冊数

年 度	館 外 貸 出 登 録 者 数			館 外 貸 出 冊 数		
	総 数	12歳未満	12歳以上	総 数	児童書	一般書
令和2年度	52,183	2,679	49,504	235,892	71,437	164,455
3	53,855	2,565	51,290	360,151	119,839	240,312
4	55,086	2,411	52,675	245,465	81,578	163,887
5	56,496	2,315	54,181	333,490	112,155	221,335
6	57,791	2,177	55,614	312,383	104,154	208,229

資料：市立図書館

146. 市立図書館蔵書冊数及び利用状況（続）

(3) 地域別館外貸出登録者数

区分	総数	木更津市	君津市	富津市	袖ヶ浦市	その他
令和2年度	51,171	45,378	2,121	1,154	1,065	1,453
3	52,183	46,251	2,148	1,170	1,111	1,503
4	55,086	48,769	2,289	1,226	1,194	1,608
5	56,496	50,048	2,323	1,232	1,248	1,645
6	57,791	51,224	2,339	1,243	1,293	1,692
構成比 (%)	100%	88.6%	4.0%	2.2%	2.2%	2.9%

注) 端数処理のため、構成比の合計が100%にならない場合もあります。

147. 市民会館の利用状況

(単位：利用者数 人)

年度	総数 (展示場の件数は除く)		大ホール		中ホール		小ホール	
	件数	利用者数	件数	利用者数	件数	利用者数	件数	利用者数
令和2年度	78	7,487	-	-	78	7,487	-	-
3	138	14,104	-	-	138	14,104	-	-
4	188	19,722	-	-	188	19,722	-	-
5	199	20,318	-	-	199	20,318	-	-
6	199	21,988	-	-	199	21,988	-	-

年度	会議室		和室		展示場	使用料 (円)
	件数	利用者数	件数	利用者数	件数	
令和2年度	-	-	-	-	-	2,298,915
3	-	-	-	-	-	3,218,985
4	-	-	-	-	-	4,755,030
5	-	-	-	-	-	5,432,200
6	-	-	-	-	-	6,869,450

資料：総務部総務課

注) 総件数には楽屋・控室の利用状況を含みます。

148. 公民館利用状況

年 度	利 用 回 数					利 用 者 数		平均開館 日 数
	総 数	主催事業	社会教育 関係団体	行政関係 行 事	その他の 行 事	総 数	内主催事 業参加者	
令和2年度	8,532	405	7,347	634	146	84,676	5,686	209
	(1,040)	(59)	(698)	(188)	(95)	(12,229)	(862)	(239)
3	14,597	886	12,424	1,216	71	144,195	16,166	286
	(1,607)	(83)	(1,017)	(483)	(24)	(17,081)	(1,553)	(305)
4	19,214	1,269	16,693	969	283	209,480	31,233	294
	(2,326)	(99)	(1,812)	(343)	(72)	(26,059)	(1,148)	(309)
5	20,019	1,135	16,643	932	1,309	244,365	36,616	295
	(2,035)	(74)	(1,603)	(260)	(98)	(28,588)	(1,954)	(297)
6	19,896	1,269	17,042	980	605	251,774	36,181	296
	(2,284)	(105)	(1,838)	(251)	(90)	(30,584)	(1,988)	(298)

資料：中央公民館

注) () 内は中央公民館の利用状況です。

149. 体育施設の利用状況

(延べ人数)

年 度	利用件数 及び 利用者数	体 育 館	野 球 場		庭 球 場		弓 道 場	陸上競技場	サッカー場	小櫃堰公園 庭球場
			市 営	江 川	貝 渕	江 川				
令和2年度	件数	2,679	77	97	815	330	204	631	-	1,603
	人数	44,275	3,999	5,613	4,930	2,791	4,622	6,138	-	6,564
3	件数	3,912	157	184	872	679	245	872	-	2,351
	人数	54,874	7,930	9,793	5,480	5,230	5,527	7,795	-	10,410
4	件数	3,470	248	145	1,028	647	350	915	-	3,258
	人数	58,593	9,271	6,485	6,209	5,035	5,288	15,563	-	14,248
5	件数	4,227	195	255	1,134	638	209	794	118	3,068
	人数	84,163	12,414	16,000	6,292	4,348	5,579	15,829	13,258	12,999
6	件数	5,007	186	284	1,260	775	310	690	337	6,285
	人数	79,379	9,521	17,654	6,167	4,792	5,635	10,348	18,689	12,306

資料：健康づくり部スポーツ振興課、都市整備部市街地整備課

注) サッカー場は令和5年8月から供用開始しました。

150. 健康増進センターいきいき館の入館者数

(延べ人数)

年 度	総 数	年 齢 区 分 別				利 用 区 分 別				
		一般	小学生 中学生	65歳 以上	未就学児 身障者等	市内	市外	回数券	定期券	未就学児 身障者等
令和2年度	26,830	11,741	2,101	11,275	1,713	8,244	880	7,516	8,477	1,713
3	69,885	26,982	9,750	27,407	5,746	21,066	2,549	20,233	20,291	5,746
4	91,428	36,062	12,228	36,250	6,888	27,112	4,433	27,427	25,568	6,888
5	108,192	44,203	14,076	42,251	7,662	34,203	6,234	33,283	26,810	7,662
6	117,245	49,660	14,551	43,875	9,159	35,106	7,003	35,980	29,997	9,159

資料：健康づくり部健康推進課

151. 木更津市郷土博物館金のすずの入館者数

年 度	総 数	個 人					団 体					主催 事業
		総数	一般	大学・ 高校生	中学生 以下	65歳 以上	総数	一般	大学・ 高校生	中学生 以下	65歳 以上	
令和2年度	1,093	-	-	-	-	-	-	-	-	-	-	1,093
3	6,571	4,201	2,222	64	875	1,040	1,011	281	0	730	-	1,359
4	8,766	5,689	2,882	129	900	1,778	1,135	201	24	910	-	1,942
5	10,653	7,545	3,851	312	1,458	1,924	1,144	301	92	751	-	1,964
6	13,049	9,766	4,976	608	1,731	2,451	1,420	445	0	975	-	1,863

資料：木更津市郷土博物館金のすず

注) 令和2年度は空調改修工事に伴い休館しました。

152. 指定等文化財

(令和8年1月1日現在)

番号	種別	名称	現所在地	所有者等	指定年月日	員数
国指定	1 重要文化財 (考古資料)	千葉県金鈴塚古墳出土品	太田2-16-2 木更津市郷土博物館金のすず	木更津市	S34. 6. 27 R 2. 9. 30	一括
	2 重要有形民俗文化財 (生産、生業に用いられるもの)	上総掘りの用具	太田2-16-2 木更津市郷土博物館金のすず	木更津市	S35. 6. 9 H 7. 12. 26	258点
国選択	1 記録選択 (無形民俗文化財)	木更津市中島の梵天立て	中島	中島区文化財保存会	H 4. 2. 25	—
国登録	1 登録文化財 (建造物)	選擇寺本堂	中央1-5-6	選擇寺	H12. 2. 15	1棟
	2 登録文化財 (建造物)	下郡郵便局旧局舎	下郡	個人所有	H16. 7. 23	1棟
	3 登録文化財 (建造物)	ヤマニ綱島商店店舗	中央2-5-9	個人所有	H23. 7. 25	1棟
県登録	1 登録文化財 (建造物)	光明寺薬医門 藁股 力士像 光明寺薬医門 木鼻 獅子と牡丹 (武志伊八郎信由関連作品)	中央1-1640-1	光明寺	R 7. 2. 26	1点 1対
県指定	1 記念物 (史跡)	金鈴塚古墳	長須賀430-1	木更津市	S25. 11. 3	251㎡
	2 有形文化財 (彫刻)	銅造阿弥陀如来立像	太田2-16-2 木更津市郷土博物館金のすず	木野根沢区	S29. 3. 31	1軀
	3 有形文化財 (彫刻)	木造薬師如来立像	桜井1450	東光院	S30. 12. 15	1軀
	4 有形文化財 (彫刻)	木造薬師如来坐像	請西	法人所有	S35. 6. 3	1軀
	5 有形文化財 (工芸品)	金銅孔雀文磬	請西	法人所有	S35. 6. 3	1面
	6 有形文化財 (工芸品)	金銅五鈷鈴	請西	個人所有	S35. 6. 3	1点
	7 民俗文化財 (無形民俗文化財)	木更津ばやし	中央(旧仲片町)	木更津ばやし保存会	S38. 5. 4	—
	8 有形文化財 (工芸品)	梵鐘(長祿三年在銘)	真里谷1760	妙泉寺	S39. 4. 28	1口
	9 有形文化財 (古文書)	制札	請西	法人所有	S39. 4. 28	1枚
	10 有形文化財 (考古資料)	黄瀬戸灰釉木の葉文瓶 附 常滑不識壺	永井作1-4-66	善光寺	S40. 4. 27	各1口
	11 有形文化財 (建造物)	須賀神社本殿	祇園524	須賀神社	S54. 3. 21	1棟
	12 民俗文化財 (有形民俗文化財)	東京湾のり生産用具	太田2-16-2 木更津市郷土博物館金のすず	木更津市	S54. 3. 2	一括
	13 有形文化財 (古文書)	天正検地帳(上総国望陀郡菅生之庄請西之郷御縄打水帳)	太田2-16-2 木更津市郷土博物館金のすず	木更津市	S57. 4. 6	16冊
	14 有形文化財 (絵画)	板絵着色富士の巻狩図絵馬	長須賀2444	日枝神社	H 5. 2. 26	1面
	15 有形文化財 (考古資料)	上総大寺廃寺露盤	大寺1029	熊野神社	H13. 3. 30	1点
	16 有形文化財 (歴史資料)	至徳堂関係資料	太田2-16-2 木更津市郷土博物館金のすず	木更津市	H14. 3. 29 H20. 3. 18	220点
	17 有形文化財 (考古資料)	高部30号墳・32号墳出土品	太田2-16-2 木更津市郷土博物館金のすず	木更津市	R 2. 3. 10	27点
市指定	1 記念物 (史跡)	斎藤昌磨の墓	小浜	個人所有	S39. 3. 25	1基
	2 記念物 (史跡)	鳥海酔車の墓	長須賀1668 福寿寺内	個人所有	S39. 3. 25	1基
	3 記念物 (史跡)	鋳匠大野五郎右衛門遺跡	矢那	個人所有	S40. 2. 20	30㎡
	4 有形文化財 (書跡)	橋守部遺墨	小浜	個人所有	S40. 2. 20	23点
	5 有形文化財 (古文書)	鈴木三郎家蔵古文書	太田2-16-2 木更津市郷土博物館金のすず	木更津市	S40. 6. 17	一括
	6 有形文化財 (工芸品)	徳川家より下賜された獅子頭	太田2-16-2 木更津市郷土博物館金のすず	中央(旧北片町)	S40. 9. 6	1体
	7 有形文化財 (古文書)	木更津船之由緒書	太田2-16-2 木更津市郷土博物館金のすず	木更津市	S40. 9. 6	1点
	8 有形文化財 (彫刻)	長楽寺の五輪塔	請西	法人所有	S41. 4. 22	1基
	9 記念物 (史跡)	真武根陣屋遺址	請西1139-33	木更津市	S41. 4. 22	39㎡

152. 指定等文化財（続）

番号	種別	名称	現所在地	所有者等	指定年月日	員数
10	記念物 (史跡)	貝渕木更津県史蹟	貝渕3-439-11	木更津市	S41. 4. 22	960.53㎡
12	有形文化財 (彫刻)	嶺田楓江寿碑	富士見1-6-4	八剱八幡神社	S44. 7. 1	1基
13	有形文化財 (彫刻)	加藤家の板碑・五輪塔	矢那	個人所有	S45. 6. 11	4基
14	有形文化財 (絵画)	江戸期の風俗図屏風六曲一隻	太田2-16-2 木更津市郷土博物館金のすず	木更津市	S51. 2. 17	1隻
15	有形文化財 (古文書)	小倉家文書	太田2-16-2 木更津市郷土博物館金のすず	個人所有	S51. 2. 17	2点
16	有形文化財 (書跡)	寛平御時后宮歌合断簡「春」	太田2-16-2 木更津市郷土博物館金のすず	木更津市	S51. 2. 17	1幅
18	有形文化財 (彫刻)	木造聖観音立像	万石176	金勝寺	S52. 6. 6	1軀
19	記念物 (天然記念物)	安西家のキササギ(キササゲ)	草敷	個人所有	S56. 4. 23	1樹
20	有形文化財 (建造物)	旧安西家住宅	太田2-16-2 木更津市郷土博物館金のすず	木更津市	S56. 4. 23	1棟
21	有形文化財 (歴史資料)	五大力船絵馬	富士見1-6-4	八剱八幡神社	S59. 2. 23	1面
22	記念物 (天然記念物)	松本家のグミ	大稲	個人所有	S60. 12. 12	1樹
23	有形文化財 (絵画)	八剱八幡神社の格天井装飾画	富士見1-6-4	八剱八幡神社	S61. 9. 12	162面
24	記念物 (天然記念物)	根本家の椎	真里谷	個人所有	S63. 1. 20	1樹
26	有形文化財 (歴史資料)	上総鋳物師大野家関係資料	太田2-16-2 木更津市郷土博物館金のすず	個人所有	H14. 1. 4	一括
28	記念物 (天然記念物)	「鎌足桜」祖株	矢那1245 高蔵寺内	木更津市	H17. 2. 25	1株
29	有形文化財 (彫刻)	木造釈迦如来坐像	曾根96	釋蔵寺	H19. 2. 5	1軀
30	民俗文化財 (無形民俗文化財)	桜井の獅子舞	桜井	桜井獅子舞保存会	H22. 6. 2	-
31	有形文化財 (彫刻)	富士見巖島神社の社殿彫刻	富士見1-7-10	巖島神社	H23. 6. 29	3点
32	有形文化財 (歴史資料)	銅造聖観世音菩薩立像	茅野683-1	善雄寺	H25. 8. 20	1軀
33	有形文化財 (考古資料)	灰釉双耳壺	太田2-16-2 木更津市郷土博物館金のすず	木更津市	H27. 4. 24	1口
34	有形文化財 (考古資料)	庚申塚9号墳出土方頭大刀	太田2-16-2 木更津市郷土博物館金のすず	木更津市	R 2. 10. 20	1振
35	有形文化財 (考古資料)	宮脇遺跡出土奈良三彩小壺 附伴出土土器	太田2-16-2 木更津市郷土博物館金のすず	木更津市	R 2. 10. 20	1点
36	有形文化財 (考古資料)	中越遺跡出土小銅鐸 附石製舌	太田2-16-2 木更津市郷土博物館金のすず	木更津市	R 4. 8. 9	1点
37	有形文化財 (考古資料)	マミヤク遺跡出土子持勾玉	太田2-16-2 木更津市郷土博物館金のすず	木更津市	R 6. 9. 24	1点

資料：教育部文化課

注1) 番号：市の指定文化財については指定書の番号を用いていますが、その他の指定等文化財については木更津市において次の文化財指定等区分ごとに通し番号を付しました。

文化財指定等区分

国指定＝国の重要文化財 国選択＝「記録選択制度」により記録を残すべく選択された文化財（指定文化財とは異なる）

国登録＝「文化財登録制度」により文部科学大臣が文化財登録原簿に登録する文化財（指定文化財とは異なる）

県指定＝千葉県が指定した文化財 市指定＝木更津市が指定した文化財

注2) 指定年月日：国選択および国登録に区分された文化財については、選択年月日および登録年月日にそれぞれ読み替えるものとします。

注3) 欠番：市指定11号「板絵著色富士の巻狩図絵馬」、同25号「至徳堂関係資料」、同27号「高部30号墳・32号墳出土資料」は、県指定文化財移行のため欠番としました。

市指定17号「高蔵寺本堂・山門・鐘楼」は、指定解除により欠番としました。

注4) 追加指定：国指定1の「千葉県金鈴塚古墳出土品」と国指定2の「上総掘りの用具」と県指定16の「至徳堂関係資料」は、追加指定が有った物件であるため、追加指定年月日を下段に併記しました。

注5) 国指定1の「千葉県金鈴塚古墳出土品」は追加指定に伴い、「上総木更津金鈴塚古墳出土品」から名称を変更しました。

153. おもな年中行事

行事名	日時及び場所	行事の由来と内容	観光客入込数（人）				
			令和3年度	4	5	6	7
梵天立て	1月7日直近の土曜日 中島	この年に成人となった若者が法螺貝の合図で裸にタスキがけの勇ましいいでたちで凍てつく海に飛び込みます。出羽三山に対する信仰から始まりましたが、300年の歴史の間に大漁祈願のものへと変わってきました。	150	250	350	150	150
八剣八幡神社例大祭	7月第2土・日曜日	古式により関東三大神輿のうちの1つが御神体を奉じて町内を巡回します。	15,000	14,000	14,000
港まつり	8月14日～15日 木更津港	木更津港築港に尽力された先覚者の霊を慰めようと始まり、やっさいもっさい踊りや名物の花火大会などがあります。	新型コロナウイルスの影響により中止	新型コロナウイルスの影響により規模縮小・期間分散型による花火打上げの開催 観覧者数6日間合計 約14,000 開催期間 7月23日～8月27日の毎週土曜日及び8月15日 ※8月13日荒天により中止	328,000 やっさいもっさい 49,000 花火大会 279,000	334,500 やっさいもっさい 50,000 花火大会 284,500	363,000 やっさいもっさい 53,000 花火大会 310,000
KISARAZU PARK BAY FESTIVAL (旧・みなと木更津うみ祭り)	10月上旬 内港周辺地区	木更津の海を身近に感じていただき、みなとの賑わい創出を図るため、平成21年から始まり、港湾関係団体等との連携により、様々なマリッジ体験や、地元農産物の販売などを行います。	新型コロナウイルスの影響により中止	荒天により中止	1,000	670	2,500
ちばアクアラインマラソン	11月上旬	東京湾アクアラインを走るちばアクアラインマラソンは、海ほたるを折り返して牛込海岸でフィニッシュするハーフマラソンと、袖ヶ浦市を經由して潮見の旧市役所庁舎でフィニッシュするフルマラソンがあります。17,000人もランナーが参加する本大会は、外国の方からのエントリーも多く、また、全国でも数少ない高速道路を走ることのできる大会としても有名です。	-	約210,000 (注1)	-	約270,000 (注1)	-
狸まつり	10月下旬 證誠寺	證誠寺の伝説にまつわる狸の供養を始めたのが事の起り、子供達の狸ばやしや茶会などがあります。	300	250	-
"KISARAZU ORGANIC CITY FESTIVAL -木更津オーガニックシティフェスティバル-	11月3日 潮浜公園	11月3日の市民の日を「オーガニック・デイ（オーガニックの日）」と位置づけ、オーガニックシティフェスティバルを同日開催イベントと連携して開催し、オーガニックシティの祭典「ORGANIC DAY KISARAZU ～オーガニックシティきざらぶをもつと育てる日～」という形で一体性を出し、オーガニックなまちづくりの推進を図ります。	7,600 (注2)	20,000 (注2)	25,000	28,000	30,000
木更津こどもまつり	11月第3土曜日 木更津駅西口商店街等	こどもまつりの前身は「青空くらぶ」の運動会であったが年々規模が拡大したため「木更津こどもまつり」が開催される運びとなった。市民主導のもと木更津市の親子が自由に参加しながら地域の人のつながりを深めます。	8,000	10,000	10,000	12,000	13,000

資料：企画部オーガニックシティ推進課、健康づくり部スポーツ振興課、こども未来部こども家庭支援課、経済部観光振興課、教育部文化課

注1) 袖ヶ浦市も含んだ人数です。

注2) 新型コロナウイルスの影響によりオンラインにて開催しました。

154. 観光入込客数

(単位：千人)

年度	総数	潮干狩り	簀立て	海つり	社寺参詣	各種催物	文化財等 見学	その他
令和2年度	15,124	32	1	21	210	27	1	14,832
3	14,739	98	2	22	218	35	9	14,355
4	15,796	151	4	21	217	343	11	15,049
5	16,112	153	3	20	237	454	11	15,234
6	17,339	140	3	16	231	740	13	16,196

資料：経済部観光振興課

注)千人未満は切り捨てです。

1 2 財 政

155. 財政規模の推移

(1) 歳入 (単位：千円)

会計別	令和3年度	4	5	6	7
合計	77,924,645	80,503,232	82,508,726	80,780,357	83,727,800
一般会計	52,885,009	55,598,755	57,451,194	55,804,610	58,122,000
特別会計	25,039,636	24,904,477	25,057,532	24,975,747	25,605,800
国民健康保険特別会計	12,694,899	12,433,777	12,233,195	11,623,141	11,667,000
後期高齢者医療特別会計	1,679,037	1,811,120	1,865,534	2,054,103	2,104,000
介護保険特別会計	10,592,232	10,564,163	10,858,107	11,183,194	11,732,000
公設地方卸売市場特別会計	73,468	95,417	100,696	115,309	102,800

(2) 歳出 (単位：千円)

会計別	令和3年度	4	5	6	7
合計	75,016,956	77,763,812	79,340,494	77,876,121	83,727,800
一般会計	50,394,068	53,339,346	54,606,385	53,075,943	58,122,000
特別会計	24,622,888	24,424,466	24,734,109	24,800,178	25,605,800
国民健康保険特別会計	12,500,965	12,176,175	12,115,713	11,592,296	11,667,000
後期高齢者医療特別会計	1,678,356	1,807,826	1,854,987	2,047,287	2,104,000
介護保険特別会計	10,370,099	10,347,589	10,662,713	11,065,380	11,732,000
公設地方卸売市場特別会計	73,468	92,876	100,696	95,215	102,800

資料：財務部財政課

注) 令和3年度～令和6年度は「決算額」、令和7年度は「当初予算額」です。

156. 一般会計（当初予算）における年次別予算額の推移

(1) 歳入（単位：千円）

科 目	令和3年度		4年度	
	金 額	構成比(%)	金 額	構成比(%)
総 額	47,237,000	100.0	51,855,000	100.0
市 税	19,515,939	41.3	20,855,433	40.2
分担金及び負担金	216,375	0.5	2,081,964	4.0
使用料及び手数料	919,237	1.9	960,437	1.9
財 産 収 入	86,670	0.2	93,312	0.2
寄 附 金	100,816	0.2	131,306	0.3
繰 入 金	1,681,836	3.6	704,770	1.4
繰 越 金	300,000	0.6	300,000	0.6
国 庫 支 出 金	8,953,910	19.0	9,961,007	19.2
地方譲与税	447,409	0.9	459,384	0.9
国有提供施設等所在市町村助成交付金	167,000	0.4	167,147	0.3
地方特例交付金	442,000	0.9	153,000	0.3
地方交付税	2,647,872	5.6	3,159,000	6.1
交通安全対策特別交付金	15,000	0.0	15,000	0.0
県 支 出 金	3,490,585	7.4	3,968,350	7.7
自動車取得税交付金	-	-	-	-
環境性能割交付金	58,000	0.1	73,000	0.1
利子割交付金	11,600	0.0	10,000	0.0
配当割交付金	90,000	0.2	97,000	0.2
株式等譲渡所得割交付金	64,000	0.1	119,000	0.2
法人事業税交付金	173,904	0.4	218,000	0.4
地方消費税交付金	2,966,000	6.3	3,249,000	6.3
ゴルフ場利用税交付金	58,000	0.1	58,000	0.1
諸 収 入	1,534,147	3.2	1,214,890	2.3
市 債	3,296,700	7.0	3,806,000	7.3

(2) 歳出（単位：千円）

科 目	令和3年度		4年度	
	金 額	構成比(%)	金 額	構成比(%)
総 額	47,237,000	100.0	51,855,000	100.0
議 会 費	325,267	0.7	325,897	0.6
総 務 費	6,048,408	12.8	6,134,946	11.8
民 生 費	19,727,946	41.8	20,935,277	40.4
衛 生 費	5,434,388	11.5	8,719,005	16.8
労 働 費	1,021	0.0	1,358	0.0
農林水産業費	629,940	1.3	704,559	1.4
商 工 費	707,965	1.5	674,844	1.3
土 木 費	4,984,210	10.6	5,037,035	9.7
消 防 費	1,654,139	3.5	1,919,524	3.7
教 育 費	4,290,264	9.1	3,848,901	7.4
災害復旧費	1,500	0.0	1,500	0.0
公 債 費	3,331,952	7.1	3,452,154	6.7
予 備 費	100,000	0.2	100,000	0.2

資料：財務部財政課

注）端数処理のため、各科目の構成比の合計が100%にならない場合もあります。

156. 一般会計（当初予算）における年次別予算額の推移（続）

歳入

5年度		6年度		7年度	
金額	構成比 (%)	金額	構成比 (%)	金額	構成比 (%)
53,297,000	100.0	52,002,000	100.0	58,122,000	100.0
21,800,341	40.9	22,513,830	43.3	23,633,929	40.7
653,494	1.2	591,160	1.1	582,250	1.0
976,587	1.8	1,003,545	1.9	989,794	1.7
100,851	0.2	420,258	0.8	190,309	0.3
301,406	0.6	351,507	0.7	521,608	0.9
4,460,419	8.4	1,737,186	3.3	4,328,394	7.4
300,000	0.6	300,000	0.6	300,000	0.5
9,043,313	17.0	9,231,020	17.8	11,103,283	19.1
469,384	0.9	479,666	0.9	478,698	0.8
170,310	0.3	167,230	0.3	167,430	0.3
154,120	0.3	166,120	0.3	155,547	0.3
3,450,000	6.5	3,620,000	7.0	3,200,000	5.5
15,000	0.0	15,000	0.0	15,000	0.0
4,023,637	7.5	4,150,391	8.0	4,346,406	7.5
-	-	-	-	-	-
61,000	0.1	71,000	0.1	97,000	0.2
8,000	0.0	9,000	0.0	17,000	0.0
128,000	0.2	129,000	0.3	139,000	0.2
110,000	0.2	106,000	0.2	207,000	0.4
262,000	0.5	288,000	0.6	353,000	0.6
3,511,000	6.6	3,152,000	6.1	3,812,000	6.6
58,000	0.1	59,000	0.1	59,000	0.1
1,263,638	2.4	1,357,587	2.6	1,663,952	2.9
1,976,500	3.7	2,083,500	4.0	1,761,400	3.0

歳出

5年度		6年度		7年度	
金額	構成比 (%)	金額	構成比 (%)	金額	構成比 (%)
53,297,000	100.0	52,002,000	100.0	58,122,000	100.0
327,590	0.6	318,006	0.6	318,943	0.5
7,994,687	15.0	5,616,281	10.8	8,656,544	14.9
20,823,796	39.1	21,848,533	42.0	24,350,686	41.9
6,031,689	11.3	5,787,059	11.1	6,184,128	10.6
1,192	0.0	1,217	0.0	1,516	0.0
843,748	1.6	736,924	1.4	728,492	1.3
776,814	1.4	901,775	1.8	714,815	1.2
6,343,571	11.9	6,426,239	12.4	5,531,710	9.5
1,864,183	3.5	2,033,273	3.9	2,759,609	4.8
4,682,674	8.8	4,937,734	9.5	5,613,708	9.7
1,500	0.0	1,500	0.0	1,500	0.0
3,505,556	6.6	3,293,459	6.3	3,160,349	5.4
100,000	0.2	100,000	0.2	100,000	0.2

157. 一般会計歳入・歳出決算額

(1) 歳入 (単位：千円)

種 目	令和2年度		3年度		4年度		5年度		6年度	
	決算額	構成比 (%)	決算額	構成比 (%)	決算額	構成比 (%)	決算額	構成比 (%)	決算額	構成比 (%)
総 額	63,856,229	100.0	52,885,009	100.0	55,598,755	100.0	57,451,194	100.0	55,804,610	100.0
市税	20,604,398	32.3	20,474,880	38.7	21,395,184	38.5	22,262,277	38.7	22,443,744	40.2
分担金及び負担金	261,296	0.4	216,477	0.4	2,145,503	3.9	542,459	1.0	745,810	1.3
使用料及び手数料	920,578	1.4	965,259	1.8	984,722	1.8	932,514	1.6	954,508	1.7
財産収入	98,826	0.2	117,939	0.2	198,758	0.4	107,815	0.2	424,938	0.8
寄附金	121,570	0.2	205,827	0.4	424,685	0.8	618,105	1.1	638,744	1.2
繰入金	1,578,830	2.5	73,812	0.2	530,442	1.0	4,303,538	7.5	521,790	0.9
繰越金	957,883	1.5	985,340	1.9	1,155,603	2.1	967,207	1.7	1,226,696	2.2
国庫支出金	24,062,507	37.7	13,526,299	25.6	12,407,414	22.3	11,567,780	20.1	11,705,220	21.0
地方譲与税	462,291	0.7	479,650	0.9	498,980	0.9	510,203	0.9	497,338	0.9
国有提供施設等所在 市町村助成交付金	167,000	0.3	167,147	0.3	170,310	0.3	167,230	0.3	167,430	0.3
地方特例交付金	176,307	0.3	384,485	0.7	186,404	0.3	171,603	0.3	805,305	1.4
地方交付税	2,602,332	4.1	4,060,267	7.7	3,852,512	6.9	4,018,435	7.0	4,067,049	7.3
交通安全対策特別 交付金	21,548	0.0	21,171	0.0	18,806	0.0	16,877	0.0	16,636	0.0
県支出金	4,162,871	6.5	3,478,768	6.6	3,688,647	6.6	4,168,819	7.3	4,153,424	7.4
自動車取得税交付金	11	0.0	0	0.0	1,427	0.0	4,969	0.0	0	0.0
環境性能割交付金	48,443	0.1	51,107	0.1	64,438	0.1	70,728	0.1	84,162	0.2
利子割交付金	15,245	0.0	12,980	0.0	12,513	0.0	10,250	0.0	11,812	0.0
配当割交付金	91,422	0.1	134,738	0.3	126,571	0.2	145,714	0.3	199,623	0.4
株式等譲渡所得割 交付金	111,595	0.2	170,512	0.3	101,313	0.2	175,083	0.3	300,029	0.5
法人事業税交付金	118,034	0.2	229,292	0.5	272,006	0.5	307,114	0.5	339,451	0.6
地方消費税交付金	2,915,885	4.6	3,183,469	6.0	3,353,405	6.0	3,366,365	5.9	3,510,652	6.3
ゴルフ場利用税交付金	57,106	0.1	61,206	0.1	61,650	0.1	63,577	0.1	62,528	0.1
諸収入	1,339,651	2.1	1,602,890	3.0	1,631,962	2.9	1,689,532	2.9	1,560,021	2.8
市債	2,960,600	4.6	2,281,494	4.3	2,315,500	4.2	1,263,000	2.2	1,367,700	2.5

(2) 歳出 (単位：千円)

種 目	令和2年度		3年度		4年度		5年度		6年度	
	決算額	構成比 (%)	決算額	構成比 (%)	決算額	構成比 (%)	決算額	構成比 (%)	決算額	構成比 (%)
総 額	61,820,590	100.0	50,394,068	100.0	53,339,346	100.0	54,606,385	100.0	53,075,943	100.0
議 会 費	302,434	0.5	298,314	0.6	301,058	0.6	310,083	0.6	313,224	0.6
総 務 費	5,386,426	8.7	5,645,258	11.2	6,745,711	12.7	8,869,028	16.2	6,008,186	11.3
民 生 費	19,432,131	31.4	22,860,996	45.4	21,727,013	40.7	22,601,005	41.4	23,686,408	44.6
衛 生 費	5,565,681	9.0	5,925,629	11.8	8,783,822	16.5	6,142,851	11.2	5,795,547	10.9
労 働 費	487	0.0	1,484	0.0	2,280	0.0	1,209	0.0	1,030	0.0
農林水産業費	1,207,520	2.0	737,325	1.5	720,293	1.4	796,308	1.5	683,542	1.3
商 工 費	14,533,549	23.5	785,926	1.6	815,913	1.5	971,394	1.8	892,816	1.7
土 木 費	4,868,752	7.9	4,799,542	9.5	4,450,617	8.3	5,060,795	9.3	5,717,931	10.8
消 防 費	1,761,118	2.8	1,599,137	3.2	1,944,344	3.6	1,808,199	3.3	1,980,761	3.7
教 育 費	5,253,969	8.5	4,092,522	8.1	4,403,277	8.3	4,504,210	8.2	4,674,052	8.8
災害復旧費	186,385	0.3	189,169	0.4	21,622	0.0	41,181	0.1	36,082	0.1
公 債 費	3,322,138	5.4	3,458,766	6.9	3,423,396	6.4	3,500,122	6.4	3,286,364	6.2

資料：財務部財政課

注) 端数処理のため、各種目の構成比の合計が100%にならない場合があります。

158. 市 税 決 算 額

(単位：千円)

科 目	令和2年度		3年度		4年度		5年度		6年度	
	決 算 額	構成比 (%)	決 算 額	構成比 (%)	決 算 額	構成比 (%)	決 算 額	構成比 (%)	決 算 額	構成比 (%)
総 額	20,604,398	100.0	20,474,880	100.0	21,395,184	100.0	22,262,277	100.0	22,443,746	100.0
市民税	9,574,316	46.5	9,507,383	46.4	9,855,429	48.1	10,118,210	45.5	10,008,440	44.6
個人市民税	8,306,569	40.3	8,218,735	40.1	8,583,217	41.9	8,799,408	39.6	8,587,343	38.3
法人市民税	1,267,747	6.2	1,288,648	6.3	1,272,212	6.2	1,318,802	5.9	1,421,097	6.3
固定資産税	8,169,196	39.6	8,027,958	39.2	8,439,608	41.2	8,960,480	40.2	9,172,669	40.9
固定資産税	8,130,310	39.5	7,986,679	39.0	8,394,538	41.0	8,914,971	40.0	9,125,718	40.7
交付金	38,886	0.2	41,279	0.2	45,070	0.2	45,509	0.2	46,951	0.2
軽自動車税	378,266	1.8	394,524	1.9	419,717	2.0	432,449	1.9	453,808	2.0
環境性能割	10,449	0	14,021	0	22,628	0.1	20,894	0.1	30,022	0.1
種別割	367,818	2	380,503	2	397,089	1.9	411,555	1.8	423,786	1.9
市たばこ税	1,077,728	5.2	1,157,848	5.7	1,220,421	6.0	1,237,913	5.6	1,257,111	5.6
特別土地保有税	-	-	-	-	-	-	-	-	-	-
都市計画税	1,383,372	6.7	1,364,863	6.7	1,426,181	7.0	1,476,424	6.6	1,512,746	6.7
入湯税	21,520	0.1	22,304	0.1	33,828	0.2	36,801	0.2	38,972	0.2

資料：財務部財政課

注) 端数処理のため、各種目の構成比の合計が100%にならない場合もあります。

159. 市 税 の 負 担 状 況

(単位：円)

年 度	総 額	市 民 税	固 定 資産 税	軽自動車 税	市たばこ 税	特別土地 保有 税	都 市 計 画 税	入 湯 税
1 令和2年度	151,912	70,589	60,230	2,789	7,946	-	10,199	159
人 3	150,809	70,027	59,131	2,906	8,528	-	10,053	164
当 4	157,093	72,363	61,968	3,082	8,961	-	10,472	248
た 5	162,921	74,047	65,575	3,165	9,059	-	10,805	269
り 6	164,233	73,237	67,121	3,321	9,199	-	11,070	285
1 令和2年度	323,912	150,514	128,424	5,947	16,942	-	21,747	338
世 3	318,918	148,088	125,044	6,145	18,035	-	21,259	347
帯 4	328,364	151,257	129,527	6,442	18,730	-	21,888	519
当 5	335,548	152,507	135,057	6,518	18,658	-	22,253	555
た 6	334,104	148,988	136,547	6,756	18,714	-	22,519	580

資料：財務部財政課

注) 年度ごとの決算額を次年度の4月1日現在の住民基本台帳人口及び世帯数で除した数値です。

160. 水道企業会計の推移

(単位：千円)

年 度	収 益 的 収 入			収 益 的 支 出			純利益	資本的 収 入	資本的 支 出
	営業収益	営業外 収 益	特 別 収 益	営業費用	営業外 費 用	特 別 損 失			
令和2年度	3,424,552	575,245	-	3,426,031	129,943	3,384	440,440	502,852	2,179,554
3	3,404,764	616,074	-	3,608,894	120,207	3,093	288,644	1,347,042	2,268,449
4	3,381,441	730,175	-	3,550,573	114,766	4,393	441,884	1,449,618	2,225,640
5	3,343,045	752,430	334	3,649,394	116,726	1,403	328,286	1,615,362	2,475,791
6	3,362,515	688,358	386	3,676,185	121,895	2,670	250,509	1,864,492	3,069,237

資料：かずさ水道広域連合企業団

注) 消費税抜きの数値です。

1 3 災 害 ・ 治 安

161. 災 害 状 況

被害家屋棟数（単位：実数 戸、構成比 %）

被害程度 年次	総 数		全壊・半壊		一部破損		床上浸水		床下浸水	
	実数	構成比	実数	構成比	実数	構成比	実数	構成比	実数	構成比
令和3年	5	100.0	0	0.0	5	100.0	0	0.0	0	0.0
4	9	100.0	0	0.0	5	55.6	1	11.1	3	33.3
5	65	100.0	0	0.0	64	98.5	0	0	1	1.5
6	10	100.0	0	0.0	10	100.0	0	0	0	0.0
7	8	100.0	0	0.0	4	50.0	0	0.0	4	50.0

資料：危機管理課

162. 海 難 等 発 生 状 況

（単位：海難 隻、人身事故 人）

年次 種別	令和3年	4	5	6	7
海難発生隻数	11	12	15	16	9
（内訳）					
衝突	2	2	3	7	2
乗揚	1	2	6	2	2
転覆	-	-	-	-	-
火災	-	1	-	-	-
爆発	-	-	-	-	-
浸水	1	1	1	2	-
運行不能	6	6	5	5	5
その他	-	-	-	-	-
海の人身事故	10	9	8	11	15

資料：木更津海上保安署

注）木更津海上保安署管内（木更津市、君津市、富津市）海域における船舶事故と人身事故の件数です。

163. 救急出動状況

年次	総数	種類別出動件数											搬送人員 (人)
		火災	自然災害	水難	交通	労災	運動	一般	加害	自損	急病	その他	
令和3年	6,720	15	1	7	530	47	27	979	34	77	4,036	967	5,884
4	8,072	28	0	9	543	52	50	1,083	24	60	5,182	1,041	6,651
5	9,377	28	1	7	605	70	62	1,183	44	127	6,101	1,149	7,320
6	8,903	29	0	6	574	76	63	1,183	30	105	5,621	1,216	7,245
7	8,747	27	1	5	561	86	62	1,261	53	89	5,384	1,218	7,226

資料：消防本部

164. 火災発生状況

年次	総数	建物				建物以外			焼損面積		損害額 (千円)
		全焼	半焼	部分焼	ぼや	林野	車両船舶	その他	建物 (㎡)	林野 (a)	
令和3年	45	5	1	1	9	2	5	22	557	65.0	27,698
4	46	7	2	4	6	-	9	18	1,423	-	190,549
5	56	8	1	4	14	-	5	24	1,430	-	614,336
6	57	9	2	7	10	1	3	25	1,384	0.3	122,147
7	52	8	1	5	9	1	7	21	1,609	1.0	28,343

資料：消防本部

注1) 建物の焼損面積は焼損床面積です。

注2) 焼損面積及び損害額は速報値です。

165. 主要原因別火災発生件数

年次	総数	たばこ	こんろ	たき火	火遊び	ストーブ	電灯線等の配線	放火・放火の疑い	その他	不明調査中
令和3年	45	6	1	13	-	-	5	13	5	2
4	46	4	1	8	-	1	7	10	14	1
5	56	6	5	7	2	-	3	11	17	5
6	57	3	5	13	-	2	4	14	8	8
7	52	4	3	16	2	-	-	4	12	11

資料：消防本部

注) 件数は速報値です。

166. 消防職員数及び消防施設数

(各年4月1日現在)

年次	消防職員数	消防車数										
		総数	ポンプ車	タンク車	はしご車	化学車	救急車	指揮車	救助工作車	小型ポンプ積載車	広報車	その他
令和3年	192	65	7	7	2	1	6	3	1	32	2	4
4	194	65	7	7	2	1	6	3	1	32	2	4
5	191	66	7	7	2	1	7	3	1	33	2	3
6	191	62	5	7	2	1	7	3	1	31	2	3
7	194	62	4	7	2	1	7	3	1	31	2	4

注)消防車数は、消防団車両を含みます。

(各年4月1日現在)

年次	水利施設数				
	総数	防火水槽 40 t 以上	防火水槽 40 t 未満	貯水池・ プール等	消火栓
令和3年	2,018	176	234	30	1,578
4	2,023	175	232	30	1,586
5	2,021	175	228	30	1,588
6	2,025	175	227	28	1,595
7	2,030	175	223	28	1,604

資料：消防本部

167. 第一当事者の原因別交通事故発生状況

(令和6年中)

原因別	発生件数		原因別	発生件数	
	件数	構成比(%)		件数	構成比(%)
安全不確認	178	37.16	酒酔い	1	0.21
前方不注意	99	20.67	右側通行	4	0.84
動静不注意	72	15.03	車間距離不保持	-	-
信号無視	33	6.89	交差点安全進行義務違反	3	0.63
運転操作	28	5.85	その他	30	6.26
一時不停止違反	22	4.59			
歩行者妨害	9	1.88	計	479	100.01

(令和7年中)

原因別	発生件数		原因別	発生件数	
	件数	構成比(%)		件数	構成比(%)
安全不確認	180	38.96	酒酔い	2	0.43
前方不注意	73	15.80	右側通行	1	0.22
動静不注意	59	12.77	車間距離不保持	-	-
信号無視	33	7.14	交差点安全進行義務違反	7	1.52
運転操作	32	6.93	その他	41	8.87
一時不停止違反	19	4.11			
歩行者妨害	15	3.25	計	462	100.00

資料：木更津警察署

注1) 木更津警察署管内（木更津市、袖ヶ浦市）の数値です。

注2) 高速自動車国道を除きます。

注3) 端数処理のため、構成比の合計が100%にならない場合もあります。

168. 県内市別交通事故の発生状況

市 別	発生件数		死傷者総数		死者数		負傷者数		人口	人口千人 当たりの 死傷者数
	令和5年	令和6年	令和5年	令和6年	令和5年	令和6年	令和5年	令和6年		
県計	13,564	12,587	16,386	15,094	127	131	16,259	14,963	6,275,423	2.4
市計	13,145	12,173	15,828	14,610	116	123	15,712	14,487	6,089,985	2.4
町村計	419	414	558	484	11	8	547	476	185,438	2.6
千葉市	2,223	2,304	2,648	2,745	18	14	2,630	2,731	984,598	2.8
銚子市	98	95	119	127	4	0	115	127	53,356	2.4
市川市	933	958	1,106	1,149	6	7	1,100	1,142	499,383	2.3
船橋市	1,036	976	1,206	1,131	6	6	1,200	1,125	648,214	1.7
館山市	121	113	158	145	1	1	157	144	42,930	3.4
木更津市	444	348	588	469	3	3	585	466	137,103	3.4
松戸市	1,000	862	1,150	1,005	5	7	1,145	998	499,533	2.0
野田市	395	387	481	458	3	6	478	452	151,930	3.0
茂原市	265	247	319	290	3	5	316	285	84,368	3.4
成田市	413	366	512	433	7	3	505	430	134,003	3.2
佐倉市	302	307	357	373	3	2	354	371	164,425	2.3
東金市	190	158	235	180	0	3	235	177	56,920	3.2
旭市	131	98	165	126	2	5	163	121	61,051	2.1
習志野市	300	281	328	311	1	2	327	309	176,101	1.8
柏市	1,088	961	1,325	1,109	5	8	1,320	1,101	436,219	2.5
勝浦市	37	28	47	33	0	0	47	33	15,326	2.2
市原市	659	575	813	710	8	6	805	704	262,670	2.7
流山市	352	373	399	419	1	2	398	417	212,901	2.0
八千代市	401	408	465	484	2	2	463	482	204,426	2.4
我孫子市	209	140	256	175	0	4	256	171	129,997	1.3
鴨川市	84	79	103	101	1	1	102	100	30,107	3.4
鎌ヶ谷市	242	226	289	262	1	3	288	259	109,674	2.4
君津市	223	165	297	228	5	6	292	222	78,804	2.9
富津市	51	49	66	70	4	5	62	65	39,394	1.8
浦安市	258	198	297	264	0	1	297	263	172,084	1.5
四街道市	220	169	263	197	3	2	260	195	94,802	2.1
袖ヶ浦市	152	158	204	199	3	2	201	197	65,108	3.1
八街市	211	170	249	200	3	2	246	198	65,441	3.1
印西市	234	240	288	314	1	2	287	312	108,830	2.9
白井市	153	135	187	171	3	1	184	170	61,523	2.8
富里市	158	121	205	134	0	1	205	133	49,595	2.7
南房総市	53	50	73	55	2	2	71	53	32,854	1.7
匝瑳市	63	45	86	56	2	1	84	55	32,729	1.7
香取市	116	131	139	173	2	2	137	171	67,608	2.6
山武市	135	67	160	83	3	2	157	81	45,939	1.8
いすみ市	90	79	113	100	3	0	110	100	33,165	3.0
大網白里市	105	106	132	131	2	4	130	127	46,874	2.8

資料：千葉県警察本部「交通事故統計資料集」

注) 人口は令和6年10月1日現在の県総合企画部統計課の資料によります。

169. 県内年齢別時間別曜日別死傷者数

(令和6年中)

区分		幼児		小学生		中学生		高校生、20歳未満		20～29歳		30～39歳	
		死者	負傷者	死者	負傷者	死者	負傷者	死者	負傷者	死者	負傷者	死者	負傷者
時間別	0～2時	-	1	-	-	-	-	-	21	1	59	1	31
	2～4時	-	-	-	-	-	-	-	16	1	43	2	23
	4～6時	-	2	-	-	-	-	-	8	-	55	4	42
	6～8時	-	15	-	41	-	49	1	116	2	217	1	248
	8～10時	-	29	-	30	-	22	1	161	-	288	-	325
	10～12時	-	32	-	44	-	24	-	63	-	203	-	223
	12～14時	-	33	-	55	-	28	-	50	1	222	1	230
	14～16時	1	30	1	136	-	51	-	86	1	238	-	250
	16～18時	-	47	-	150	-	66	1	118	1	294	2	328
	18～20時	-	29	-	49	-	34	-	114	-	395	1	309
	20～22時	-	12	-	18	-	23	-	82	-	205	-	141
	22～24時	-	4	-	10	-	4	-	30	1	116	-	80
	計	1	234	1	533	-	301	3	865	8	2,335	12	2,230
曜日別	日曜日	-	39	-	62	-	39	-	89	2	290	2	251
	月曜日	-	35	-	83	-	50	1	137	3	343	2	299
	火曜日	-	35	1	63	-	55	-	141	-	341	1	328
	水曜日	-	30	-	79	-	34	-	121	-	309	1	335
	木曜日	1	22	-	76	-	45	1	121	-	321	1	321
	金曜日	-	45	-	86	-	34	-	154	2	369	3	365
	土曜日	-	28	-	84	-	44	1	102	1	362	2	331
		計	1	234	1	533	-	301	3	865	8	2,335	12

区分		40～49歳		50～59歳		60～69歳		70歳以上		合計	
		死者	負傷者	死者	負傷者	死者	負傷者	死者	負傷者	死者	負傷者
時間別	0～2時	3	30	3	29	0	13	2	14	10	198
	2～4時	-	23	2	29	2	7	-	8	7	149
	4～6時	-	55	3	63	1	35	2	41	10	301
	6～8時	-	286	-	308	-	155	7	122	11	1,557
	8～10時	-	353	2	333	3	163	5	233	11	1,937
	10～12時	1	301	2	349	1	208	6	369	10	1,816
	12～14時	2	267	1	289	-	185	9	260	14	1,619
	14～16時	-	352	2	315	3	200	8	293	16	1,951
	16～18時	1	390	-	356	-	196	7	287	12	2,232
	18～20時	-	326	1	319	1	184	10	151	13	1,910
	20～22時	1	152	4	147	1	59	5	44	11	883
	22～24時	2	66	1	73	-	24	2	3	6	410
	計	10	2,601	21	2,610	12	1,429	63	1,825	131	14,693
曜日別	日曜日	2	332	3	322	-	156	3	186	12	1,766
	月曜日	1	351	5	365	-	184	9	272	21	2,119
	火曜日	1	409	3	373	1	239	6	257	13	2,241
	水曜日	1	357	6	343	4	200	10	293	22	2,101
	木曜日	1	379	2	395	3	204	11	264	20	2,148
	金曜日	4	371	-	419	1	246	9	276	19	2,365
	土曜日	-	402	2	393	3	200	15	277	24	2,223
		計	10	2,601	21	2,610	12	1,429	63	1,825	131

資料：千葉県警察本部「交通事故統計資料集」

170. 刑法犯罪種別発生件数

年次	総数	凶悪犯	粗暴犯	窃盗	その他
令和3年	1,031	11	52	730	238
4	1,074	3	69	785	217
5	1,320	12	132	929	247
6	1,201	10	92	922	177
7	1,106	7	79	824	196

資料：木更津警察署

注) 木更津警察署管内（木更津市、袖ヶ浦市）の数値です。

171. 少年非行補導状況

(単位：件)

(令和7年中)

種類別	総数	児童・生徒・学生数					勤労少年	無職少年
		小学生	中学生	高校生	大学生	その他		
(刑法犯)	43(4)	-	17	14(4)	-	-	4	8
傷害	12(3)	-	4	6(3)	-	-	-	2
窃盗	14(1)	-	3	6(1)	-	-	2	3
業務上過失傷害	-	-	-	-	-	-	-	-
その他の刑法犯	17	-	10	2	-	-	2	3
(特別法犯)	4	-	-	2	1	-	1	-
(ぐ犯不良行為)	-	-	-	-	-	-	-	-
(不良行為)	110(38)	1	27(9)	53(21)	-	1	17(3)	11(5)
飲酒	4(2)	-	-	3(2)	-	-	1	-
喫煙	28(8)	-	2	12(2)	-	1	7(3)	6(3)
深夜はいかい	42(14)	1	13(7)	17(6)	-	-	8	3(1)
怠学	10(8)	-	2(2)	8(6)	-	-	-	-
不健全性的行為	12(6)	-	-	11(5)	-	-	-	1(1)
不良交友	-	-	-	-	-	-	-	-
不健全娯楽	-	-	-	-	-	-	-	-
その他	14	-	10	2	-	-	1	1

資料：木更津警察署

注1) 木更津警察署管内（木更津市・袖ヶ浦市）の総数です。

注2) 「()」内の数値は女性に係る件数です。

172. 民事事件取扱状況

(1) 千葉地方裁判所木更津支部 (単位：件)

年次	民事通常訴訟事件			調停事件		
	新受	既済	未済	新受	既済	未済
令和3年	176	178	124	4	5	1
4	162	167	119	2	3	0
5	191	183	127	3	3	0
6	226	216	137	4	4	0
7	194	219	112	14	11	3

資料：千葉地方裁判所木更津支部

注) 千葉地方裁判所木更津支部管内 (木更津市・君津市・富津市・袖ヶ浦市) の数値 (速報値を含む。) です。

(2) 木更津簡易裁判所 (単位：件)

年次	民事通常訴訟事件			調停事件		
	新受	既済	未済	新受	既済	未済
令和3年	233	249	78	35	39	9
4	220	230	68	43	44	8
5	249	252	65	47	44	11
6	321	282	104	24	33	2
7	302	296	110	26	23	5

資料：木更津簡易裁判所

注) 千葉地方裁判所木更津支部管内 (木更津市・君津市・富津市・袖ヶ浦市) の数値 (速報値を含む。) です。

173. 刑事事件取扱状況

(1) 千葉地方裁判所木更津支部（単位：人）

年次	刑事公判請求事件		
	新受	既済	未済
令和3年	139	134	47
4	149	147	49
5	193	178	64
6	173	181	56
7	162	180	38

注) 千葉地方裁判所木更津支部管内（木更津市・君津市・富津市・袖ヶ浦市）の数値です。

(2) 木更津簡易裁判所（単位：人）

年次	刑事公判請求事件		
	新受	既済	未済
令和3年	9	10	4
4	3	7	0
5	2	2	0
6	4	4	0
7	2	1	1

資料：木更津簡易裁判所

注) 木更津簡易裁判所管内（木更津市・君津市・富津市・袖ヶ浦市）の数値です。

174. 登記事件数

(各年末現在)

年次	登記申請件数				登記事項証明書交付等件数			
	総数	不動産登記	法人登記 (注3)	その他	総数	登記事項 証明書	要約書	その他(注2)
令和2年	28,700	28,682	...	18	261,608	148,783	67,262	45,563
3	28,839	28,825	...	14	236,267	157,531	33,161	45,575
4	28,754	28,733	...	21	231,264	161,574	25,765	43,925
5	30,612	30,591	...	21	244,612	153,808	46,255	44,549
6	32,590	32,574	...	16	231,360	152,924	36,121	42,315

資料：千葉地方法務局木更津支局

注1) 木更津市、袖ヶ浦市、富津市及び君津市の数値です。

注2) その他は、証明・印鑑証明・地図・その他の図面の交付、概要記録事項証明書、確定日付及び抵当証券です。

注3) 法人登記事務については、平成23年5月23日から、管轄が千葉地方法務局（本局）法人登記部門に変更となり木更津支局では取り扱っていません。

1 4 選 挙 ・ 行 政

175. 選挙人名簿登録者数の推移

(各年9月1日現在)

年 月 日	総 数	男	女
令和3年	112,694	56,843	55,851
4年	112,823	56,907	55,916
5年	113,113	56,994	56,119
6年	113,427	57,155	56,272
7年	113,374	57,055	56,319

資料：選挙管理委員会事務局

176. 投票区別選挙人名簿登録者数

(令和7年9月1日現在)

投票区	投票所	総数	男	女	投票区	投票所	総数	男	女
第1投票区	波岡公民館	3,883	1,892	1,991	21	矢那高倉集会所	314	166	148
2	畑沢公民館	6,008	3,049	2,959	22	中央公民館 畔戸分館	432	220	212
3	桜井公民館	2,751	1,445	1,306	23	高須集会所	718	340	378
4	第二小学校	5,748	2,992	2,756	24	金田地域 交流センター	3,222	1,654	1,568
5	真舟小学校	6,676	3,346	3,330	25	牛込区集会所	1,545	772	773
6	第一中学校	2,280	1,156	1,124	26	中郷公民館	1,780	895	885
7	社会館吾妻保育園	3,368	1,844	1,524	27	有吉公会堂	457	232	225
8	木更津東高等学校	4,023	2,070	1,953	28	富来田公民館	2,237	1,101	1,136
9	西清小学校	3,676	1,895	1,781	29	富来田小学校	1,002	506	496
10	清見台小学校	4,070	2,018	2,052	30	地藏堂公会堂	192	108	84
11	第三中学校	2,474	1,232	1,242	31	茅野七曲公会堂	106	50	56
12	祇園弥生町集会所	3,064	1,494	1,570	32	富岡公民館	873	467	406
13	南清小学校	4,606	2,289	2,317	33	佐野公会堂	280	137	143
14	東清公民館	1,311	620	691	34	請西小学校	6,394	3,212	3,182
15	岩根西公民館	3,061	1,574	1,487	35	祇園小学校	5,260	2,553	2,707
16	岩根小学校	3,715	1,906	1,809	36	八幡台小学校	7,978	3,931	4,047
17	岩根西中学校	2,106	1,050	1,056	37	真舟集会所	3,550	1,708	1,842
18	岩根中学校	4,686	2,318	2,368	38	木更津市立清見台 コミュニティーセ ンター附属体育館	2,573	1,261	1,312
19	矢那中郷公会堂	1,058	530	528	39	畑沢小学校	5,507	2,824	2,683
20	鎌足公民館	390	198	192	総 数		113,374	57,055	56,319

資料：選挙管理委員会事務局

177. 主要選挙の状況

(1) 衆議院議員選挙

執行年月日	当日有権者数(人)			投票者数(人)			投票率(%)		
	総数	男	女	総数	男	女	総数	男	女
平成21年 8月30日(小)	103,052	51,654	51,398	66,776	33,597	33,179	64.80	65.04	64.55
21年 8月30日(比)	103,052	51,654	51,398	66,757	33,591	33,166	64.78	65.03	64.53
24年12月16日(小)	105,806	53,139	52,667	60,244	30,566	29,678	56.94	57.52	56.35
24年12月16日(比)	105,806	53,139	52,667	60,244	30,569	29,675	56.94	57.53	56.34
26年12月14日(小)	107,179	53,798	53,381	52,141	26,550	25,591	48.65	49.35	47.94
26年12月14日(比)	107,179	53,798	53,381	52,130	26,540	25,590	48.64	49.33	47.94
29年10月22日(小)	111,103	55,950	55,153	53,421	27,005	26,416	48.08	48.27	47.90
29年10月22日(比)	111,103	55,950	55,153	53,413	26,999	26,414	48.08	48.26	47.89
令和 3年10月31日(小)	112,529	56,734	55,795	56,446	28,302	28,144	50.16	49.89	50.44
3年10月31日(比)	112,529	56,734	55,795	56,437	28,294	28,143	50.15	49.87	50.44
6年10月27日(小)	113,291	57,061	56,230	55,050	27,719	27,331	48.59	48.58	48.61
6年10月27日(比)	113,291	57,061	56,230	55,047	27,719	27,328	48.59	48.58	48.60

注) (小)は小選挙区、(比)は比例代表区です。

(2) 参議院議員選挙

執行年月日	当日有権者数(人)			投票者数(人)			投票率(%)		
	総数	男	女	総数	男	女	総数	男	女
平成 ※14年10月27日	98,552	49,289	49,263	22,362	12,039	10,323	22.69	24.43	20.95
16年 7月11日(県)	99,250	49,678	49,572	50,016	25,036	24,980	50.39	50.40	50.39
16年 7月11日(比)	99,250	49,678	49,572	50,015	25,037	24,978	50.39	50.40	50.39
19年 7月29日(県)	101,076	50,538	50,538	54,600	27,528	27,072	54.02	54.47	53.57
19年 7月29日(比)	101,076	50,538	50,538	54,602	27,529	27,073	54.02	54.47	53.57
22年 7月11日(県)	104,096	52,236	51,860	54,652	27,800	26,852	52.50	53.22	51.78
22年 7月11日(比)	104,096	52,236	51,860	54,653	27,798	26,855	52.50	53.22	51.78
25年 7月21日(県)	106,365	53,389	52,976	52,456	26,576	25,880	49.32	49.78	48.85
25年 7月21日(比)	106,365	53,389	52,976	52,474	26,579	25,895	49.33	49.78	48.88
28年 7月10日(県)	110,527	55,550	54,977	56,532	28,396	28,136	51.15	51.12	51.18
28年 7月10日(比)	110,527	55,550	54,977	56,531	28,396	28,135	51.15	51.12	51.18
令和元年 7月21日(県)	112,252	56,633	55,619	48,589	24,482	24,107	43.29	43.23	43.34
元年 7月21日(比)	112,252	56,633	55,619	48,589	24,482	24,107	43.29	43.23	43.34
4年 7月10日(県)	112,493	56,670	55,823	52,053	26,095	25,958	46.27	46.05	46.50
4年 7月10日(比)	112,493	56,670	55,823	52,051	26,094	25,957	46.27	46.05	46.50
7年 7月20日(県)	113,229	56,954	56,275	59,470	30,086	29,384	52.52	52.83	52.22
7年 7月20日(比)	113,229	56,954	56,275	59,463	30,085	29,378	52.52	52.82	52.20

注) (県)は県選出、(比)は比例代表選出、※印は補欠選挙です。

(3) 千葉県知事選挙

執行年月日	当日有権者数(人)			投票者数(人)			投票率(%)		
	総数	男	女	総数	男	女	総数	男	女
平成17年 3月13日	99,286	49,692	49,594	48,718	24,282	24,436	49.07	48.87	49.27
21年 3月29日	101,635	50,891	50,744	49,702	24,995	24,707	48.90	49.11	48.69
25年 3月17日	104,966	52,652	52,314	40,675	20,217	20,458	38.75	38.40	39.11
29年 3月26日	109,489	54,995	54,494	38,332	18,966	19,366	35.01	34.49	35.54
令和 3年 3月21日	111,213	55,991	55,222	41,519	20,427	21,092	37.33	36.48	38.19
7年 3月16日	112,171	56,409	55,762	32,187	15,754	16,433	28.69	27.93	29.47

資料：選挙管理委員会事務局

177. 主要選挙の状況（続）

(4) 千葉県議会議員選挙

執行年月日	当日有権者数（人）			投票者数（人）			投票率（％）		
	総数	男	女	総数	男	女	総数	男	女
平成 7年 4月 9日	93,105	46,437	46,668	56,199	27,231	28,968	60.36	58.64	62.07
11年 4月11日	95,028	47,575	47,453	42,965	21,427	21,538	45.21	45.04	45.39
15年 4月13日	97,058	48,431	48,627	45,539	22,139	23,400	46.92	45.71	48.12
※17年 3月13日	99,286	49,692	49,594	48,595	24,217	24,378	48.94	48.73	49.16
19年 4月 8日	100,136	50,013	50,123	46,985	23,319	23,666	46.92	46.63	47.22
※21年 3月29日	101,635	50,891	50,744	49,481	24,868	24,613	48.69	48.87	48.50
23年 4月10日	無 投 票								
27年 4月12日	107,293	53,882	53,411	44,766	22,305	22,461	41.72	41.40	42.05
31年 4月 7日	無 投 票								
令和 5年 4月 9日	無 投 票								

注) ※印は補欠選挙です。

(5) 木更津市長選挙

執行年月日	当日有権者数（人）			投票者数（人）			投票率（％）		
	総数	男	女	総数	男	女	総数	男	女
平成 7年 4月23日	93,244	46,497	46,747	63,958	30,908	33,050	68.59	66.47	70.70
11年 4月25日	95,056	47,587	47,469	63,424	30,610	32,814	66.72	64.32	69.13
14年 3月31日	97,874	48,876	48,998	47,807	23,154	24,653	48.85	47.37	50.31
18年 3月26日	98,969	49,446	49,523	38,634	19,191	19,443	39.04	38.81	39.26
22年 3月28日	102,649	51,486	51,163	45,769	22,689	23,080	44.59	44.07	45.11
26年 3月23日	105,549	52,874	52,675	44,262	21,844	22,418	41.94	41.31	42.56
30年 3月25日	無 投 票								
令和 4年 3月27日	無 投 票								

(6) 木更津市議会議員選挙

執行年月日	当日有権者数（人）			投票者数（人）			投票率（％）		
	総数	男	女	総数	男	女	総数	男	女
平成 7年 4月23日	93,244	46,497	46,747	63,956	30,906	33,050	68.59	66.47	70.70
11年 4月25日	95,056	47,587	47,469	63,430	30,614	32,816	66.73	64.33	69.13
※14年 3月31日	97,874	48,876	48,998	47,781	23,139	24,642	48.82	47.34	50.29
15年 4月27日	97,089	48,457	48,632	57,290	27,415	29,875	59.01	56.58	61.43
19年 4月22日	99,323	49,580	49,743	58,132	28,175	29,957	58.53	56.83	60.22
※22年 3月28日	102,649	51,486	51,163	45,761	22,683	23,078	44.58	44.06	45.11
23年 4月24日	103,427	51,819	51,608	54,383	26,515	27,868	52.58	51.17	54.00
27年 4月26日	107,295	53,885	53,410	52,487	25,770	26,717	48.92	47.82	50.02
31年 4月21日	109,790	55,171	54,619	47,642	23,322	24,320	43.39	42.27	44.53
令和 5年 4月23日	110,983	55,775	55,208	46,013	22,410	23,603	41.46	40.18	42.75

注) ※印は補欠選挙です。

178. 市議会歴代正副議長

(令和7年7月1日現在)

議 長				副 議 長			
歴代	氏 名	就任年月日	退任年月日	歴代	氏 名	就任年月日	退任年月日
初代	高木 泰次	昭和18年 2月16日	昭和20年 2月15日	初代	水野 敬治	昭和18年 2月16日	昭和20年 2月15日
2	山崎 直	昭和20年 2月15日	昭和21年11月17日	2	白井三五郎	昭和20年 2月15日	昭和21年11月17日
3	白井三五郎	昭和21年11月17日	昭和22年 4月30日	3	鶴岡 俊	昭和21年11月17日	昭和22年 4月30日
4	水野 保三	昭和22年 5月16日	昭和24年 3月28日	4	大日方雄三	昭和22年 4月30日	昭和25年 3月24日
5	伊藤 誠	昭和24年 4月 8日	決算審査特別委員会	5	石川 三良	昭和25年 3月24日	昭和26年 4月29日
6	大日方雄三	昭和25年 3月24日	昭和26年 4月29日	6	鎌田 軒司	昭和26年 5月10日	昭和27年 5月23日
7	伊藤 誠	昭和26年 5月10日	昭和28年 7月 9日	7	時田 和一	昭和27年 5月23日	昭和28年 7月 9日
8	水野 保三	昭和28年 7月 9日	昭和29年 6月 8日	8	鈴木 遷	昭和28年 7月 9日	昭和29年 6月 8日
9	石川 三良	昭和29年 6月 8日	昭和30年 4月29日	9	江沢理喜夫	昭和29年 6月 8日	昭和30年 4月29日
10	石川 三良	昭和30年 5月12日	昭和32年 4月 9日	10	近藤 龍吉	昭和30年 5月12日	昭和32年 3月30日
11	石川 三良	昭和32年 4月 9日	昭和33年12月19日	11	石川 金治	昭和32年 4月 9日	昭和34年 4月 8日
12	鈴木 康夫	昭和33年12月19日	昭和34年 4月30日	12	浦辺 讓	昭和34年 5月11日	昭和35年 6月24日
13	伊藤 誠	昭和34年 5月11日	昭和35年 5月 2日	13	北見 日吉	昭和35年 6月24日	昭和36年 6月12日
14	平野 要	昭和35年 6月24日	昭和36年 6月12日	14	横峯 平一	昭和36年 6月12日	昭和37年 6月22日
15	北見 日吉	昭和36年 6月12日	昭和37年 6月22日	15	桐谷 清	昭和37年 6月22日	昭和38年 4月30日
16	横峯 平一	昭和37年 6月22日	昭和38年 4月30日	16	角井 富治	昭和38年 5月17日	昭和39年 9月30日
17	近藤 龍吉	昭和38年 5月17日	昭和39年 9月30日	17	細野 鹿蔵	昭和39年 9月30日	昭和41年 6月22日
18	花崎 修二	昭和39年 9月30日	昭和41年 6月22日	18	堀井好之助	昭和41年 6月22日	昭和42年 4月30日
19	加藤 義助	昭和41年 6月22日	昭和42年 4月30日	19	鶴岡 三郎	昭和42年 5月18日	昭和43年 6月27日
20	角井 富治	昭和42年 5月18日	昭和43年 6月27日	20	平井 定吉	昭和43年 6月27日	昭和44年 6月19日
21	花崎農夫寿	昭和43年 6月27日	昭和44年 6月25日	21	山田 保治	昭和44年 6月19日	昭和45年 6月24日
22	花崎農夫寿	昭和44年 6月25日	昭和45年 6月24日	22	宮下 兼次	昭和45年 6月24日	昭和46年 4月30日
23	石井 久	昭和45年 6月24日	昭和46年 4月30日	23	桑 義一	昭和46年 5月14日	昭和47年12月19日
24	宮下 兼次	昭和46年 5月14日	昭和47年12月19日	24	武内 正男	昭和47年12月19日	昭和48年 6月26日
25	平井 定吉	昭和47年12月19日	昭和48年 6月26日	25	叶川 三治	昭和48年 6月26日	昭和49年 6月20日
26	山田 保治	昭和48年 6月26日	昭和49年 6月20日	26	茅野庄太郎	昭和49年 6月20日	昭和50年 4月30日
27	山田 保治	昭和49年 6月20日	昭和50年 4月30日	27	鎌田 江一	昭和50年 5月15日	昭和52年 3月29日
28	叶川 三治	昭和50年 5月15日	昭和52年 6月23日	28	大河原 守	昭和52年 3月29日	昭和54年 4月30日
29	長島 宏	昭和52年 6月23日	昭和54年 4月30日	29	平井 讓二	昭和54年 5月15日	昭和55年 8月11日
30	石井 貢	昭和54年 5月15日	昭和55年 8月11日	30	山田 吉郎	昭和55年 8月11日	昭和57年 3月30日
31	岩瀬 満	昭和55年 8月11日	昭和57年 3月30日	31	佐藤 実	昭和57年 3月30日	昭和58年 4月30日
32	平井 讓二	昭和57年 3月30日	昭和58年 4月30日	32	水野 清	昭和58年 5月16日	昭和59年 6月21日
33	鎌田 江一	昭和58年 5月16日	昭和59年 6月21日	33	向井仁一郎	昭和59年 6月21日	昭和60年12月 5日
34	竹内 和雄	昭和59年 6月21日	昭和60年12月23日	34	近藤 敏夫	昭和60年12月 9日	昭和62年 4月30日
35	山田 吉郎	昭和60年12月23日	昭和62年 4月30日	35	松田 忠秋	昭和62年 5月14日	昭和63年 6月16日
36	向井仁一郎	昭和62年 5月14日	昭和63年 6月16日	36	三上 和俊	昭和63年 6月16日	平成元年 3月27日
37	鎌田 江一	昭和63年 6月16日	平成元年 3月27日	37	石渡 久実	平成元年 3月27日	平成 2年 5月28日
38	伊藤 満男	平成元年 3月27日	平成 2年 5月28日	38	前田 清治	平成 2年 5月28日	平成 3年 4月30日
39	叶川 秀雄	平成 2年 5月28日	平成 3年 4月30日	39	宮野 高美	平成 3年 5月15日	平成 4年 6月18日
40	岩崎 一郎	平成 3年 5月15日	平成 4年 6月18日	40	貫 一義	平成 4年 6月18日	平成 5年 6月23日
41	佐久間康之	平成 4年 6月18日	平成 5年 6月23日	41	村上佐久馬	平成 5年 6月23日	平成 6年 9月26日
42	三上 和俊	平成 5年 6月23日	平成 6年 2月 7日	42	飯塚 文夫	平成 6年 9月26日	平成 7年 4月30日
43	草刈 一之	平成 6年 2月 7日	平成 6年12月 7日	43	齋藤 吉江	平成 7年 5月15日	平成 8年 9月24日
44	佐藤 実	平成 6年12月 7日	平成 7年 4月30日	44	石井 量夫	平成 8年 9月24日	平成 9年12月19日
45	勝畑 竹俊	平成 7年 5月15日	平成 8年 9月24日	45	村松 正秀	平成 9年12月19日	平成11年 4月30日
46	前田 清治	平成 8年 9月24日	平成 9年12月19日	46	佐川 文彦	平成11年 5月17日	平成12年 9月27日
47	岩山 富雄	平成 9年12月19日	平成11年 4月30日	47	清水 宗一	平成12年 9月27日	平成14年 1月15日
48	滝口 敏夫	平成11年 5月17日	平成12年 9月27日	48	平野 秀樹	平成14年 1月15日	平成15年 4月30日
49	石井 量夫	平成12年 9月27日	平成13年12月20日	49	西 勝義	平成15年 5月14日	平成16年 6月 4日
50	斉藤 吉江	平成13年12月20日	平成14年 6月25日	50	野田 芳久	平成16年 6月 4日	平成17年 3月24日
51	近藤 富雄	平成14年 6月25日	平成15年 4月30日	51	荻野 一男	平成17年 3月29日	平成18年 3月30日

資料：市議会事務局

178. 市議会歴代正副議長（続）

議長				副議長			
歴代	氏名	就任年月日	退任年月日	歴代	氏名	就任年月日	退任年月日
52	貫一義	平成15年 5月14日	平成16年 6月 4日	52	鈴木日出男	平成18年 3月30日	平成19年 4月30日
53	後藤秀	平成16年 6月 4日	平成17年 3月29日	53	住ノ江雄次	平成19年 5月15日	平成20年 3月21日
54	大野俊幸	平成17年 3月29日	平成18年 3月30日	54	大村 富良	平成20年 3月21日	平成21年 6月 5日
55	平野秀樹	平成18年 3月30日	平成19年 4月30日	55	岡田 壽彦	平成21年 6月 5日	平成22年 3月19日
56	清水宗一	平成19年 5月15日	平成21年 6月 5日	56	橋口 武信	平成22年 3月19日	平成23年 4月30日
57	荻野一男	平成21年 6月 5日	平成23年 4月30日	57	斉藤 高根	平成23年 5月17日	平成24年 6月 7日
58	岡田 壽彦	平成23年 5月17日	平成25年 6月 6日	58	平野 卓義	平成24年 6月 7日	平成25年 6月 6日
59	滝口 敏夫	平成25年 6月 6日	平成27年 4月30日	59	鶴岡 大治	平成25年 6月 6日	平成26年 6月 5日
60	滝口 敏夫	平成27年 5月14日	平成29年 6月 8日	60	近藤 忍	平成26年 6月 5日	平成27年 4月30日
61	斉藤 高根	平成29年 6月 8日	平成31年 4月30日	61	白坂 英義	平成27年 5月14日	平成29年 6月 8日
62	近藤 忍	令和元年 5月14日	令和 3年 6月 3日	62	重城 正義	平成29年 6月 8日	平成31年 4月30日
63	重城 正義	令和 3年 6月 3日	令和 5年 4月30日	63	國吉 俊夫	令和元年 5月14日	令和 3年 6月 3日
64	鶴岡 大治	令和 5年 5月16日	令和 7年 5月29日	64	草刈 慎祐	令和 3年 6月 3日	令和 5年 4月30日
65	草刈 慎祐	令和 7年 5月29日	現在	65	石井 徳亮	令和 5年 5月16日	令和 7年 5月29日
				66	座親 政彦	令和 7年 5月29日	現在

179. 市議会本会議開催状況

(令和7年中)

回数	召集年月日	区分	会期	会議日数	会議延時間
第1回	令和7年2月6日	定例会	44日間	7日	17時間22分
2	令和7年5月29日	定例会	21日間	5日	14時間00分
3	令和7年8月29日	定例会	29日間	6日	18時間09分
4	令和7年11月27日	定例会	22日間	5日	15時間21分
合計			116日間	23日	64時間52分

資料：市議会事務局

180. 議案・請願及び陳情審査状況

(令和7年中)

区分	市長提案議案	議員発議案	請願	陳情
原案可決	80	6	0	0
修正可決	0	0	0	0
原案否決	0	0	0	0
原案承認	5	0	0	0
原案認定	2	0	0	0
原案同意	7	0	0	0
採択	0	0	0	2
一部採択	0	0	0	0
趣旨採択	0	0	0	0
不採択	0	0	0	1
継続審査	0	0	0	0
撤回・取り下げ	0	0	0	0
審査未了	0	0	0	0
総数	94	6	0	3

資料：市議会事務局

181. 委員会等の開催状況

(令和7年中)

区分	常任委員会・ 議会運営委員会		区分	特別委員会	
	日数	会議時間		日数	会議時間
総務常任委員会	11日	22時間49分	基地政策特別委員会	2日	0時間06分
教育民生常任委員会	7日	17時間12分	交通政策特別委員会	2日	0時間13分
建設経済常任委員会	8日	6時間38分	市庁舎整備特別委員会	0日	0時間00分
議会運営委員会	10日	4時間37分	議会改革特別委員会	1日	0時間02分
			予算審査特別委員会	5日	22時間33分
			決算審査特別委員会	5日	20時間08分

資料：市議会事務局

182. 法律・人権・行政相談状況

(1) 法律相談

年度	総数	家事	民事	刑事	行政	税務	労働	その他
令和2年度	224	131	72	3	0	1	0	17
3	221	107	82	1	0	9	5	17
4	221	117	75	8	1	5	1	14
5	229	110	88	3	0	3	3	22
6	232	117	88	2	0	3	7	15

(2) 人権・行政相談

年度	総数	家事	民事	刑事	行政	税務	労働	その他
令和2年度	40	19	17	0	0	0	0	4
3	29	15	9	0	0	0	0	5
4	31	13	6	0	0	1	1	10
5	83	35	29	0	1	1	1	16
6	93	43	37	1	1	0	0	11

資料：市民協働部地域共生推進課

183. 人権・行政相談取扱順位

年度	順位	1位	2位	3位	4位	5位
令和2年度		離婚	相続	家族間トラブル	金銭貸借・不動産貸借（同率4位）	
3		相続	離婚	近隣関係	家族間トラブル・金銭貸借・不動産貸借（同率4位）	
4		離婚	相続	家族間トラブル・金銭貸借・近隣関係（同率3位）		
5		相続	金銭貸借	近隣関係	離婚・家族（同率4位）	
6		相続	金銭貸借	離婚	家族間	不動産貸借

資料：市民協働部地域共生推進課

184. 内職相談件数

（令和6年度中）

区分	月	R6年 4月	5月	6月	7月	8月	9月	10月	11月	12月	R7年 1月	2	3
相談件数		0	0	0	0	0	1	1	0	1	1	0	0

資料：千葉県商工労働部雇用労働課

185. 執行機関

(1) 歴代市長

(令和7年7月1現在)

歴代	氏名	就任年月日	退任年月日	歴代	氏名	就任年月日	退任年月日
初代	石川善之助	昭和18年 3月11日	昭和21年11月 6日	12	石川 昌	昭和58年 5月 1日	昭和62年 4月30日
2	山崎 直(代理)	昭和21年11月12日	昭和22年 3月20日	13	石川 昌	昭和62年 5月 1日	平成 3年 4月30日
3	山崎 直	昭和22年 4月 5日	昭和26年 4月 4日	14	石川 昌	平成 3年 5月 1日	平成 7年 4月30日
4	山崎 直	昭和26年 4月23日	昭和30年 4月 2日	15	須田 勝勇	平成 7年 5月 1日	平成11年 4月30日
5	浜名 儀三	昭和30年 5月 1日	昭和34年 4月30日	16	須田 勝勇	平成11年 5月 1日	平成14年 2月20日
6	浜名 儀三	昭和34年 5月 1日	昭和38年 4月30日	17	水越 勇雄	平成14年 3月31日	平成18年 3月30日
7	萩原孫太郎	昭和38年 5月 1日	昭和42年 4月30日	18	水越 勇雄	平成18年 3月31日	平成22年 3月30日
8	北見 日吉	昭和42年 5月 1日	昭和46年 4月30日	19	水越 勇雄	平成22年 3月31日	平成26年 3月30日
9	北見 日吉	昭和46年 5月 1日	昭和50年 4月30日	20	渡辺 芳邦	平成26年 3月31日	平成30年 3月30日
10	北見 日吉	昭和50年 5月 1日	昭和54年 4月30日	21	渡辺 芳邦	平成30年 3月31日	令和 4年 3月30日
11	石川 昌	昭和54年 5月 1日	昭和58年 4月30日	22	渡辺 芳邦	令和 4年 3月31日	現在

(2) 歴代副市長 (平成19年3月31日まで助役)

(令和7年7月1現在)

歴代	氏名	就任年月日	退任年月日	歴代	氏名	就任年月日	退任年月日
初代	渡辺 正義	昭和18年 4月30日	昭和21年11月12日	13	渡辺 良郎	昭和62年 5月18日	平成 3年 5月17日
2	鈴木 良助	昭和22年 1月17日	昭和22年 5月15日	14	栗田 勤	平成 3年 5月18日	平成 7年 4月30日
3	山本 禄瑞	昭和22年 6月26日	昭和26年 5月10日	15	高柳 敏夫	平成 3年 6月20日	平成 7年 6月19日
4	斎藤 善治	昭和26年 7月 1日	昭和30年 6月30日	16	高柳 敏夫	平成 7年 6月20日	平成11年 6月19日
5	斎藤 善治	昭和30年 7月 1日	昭和34年 6月30日	17	水越 勇雄	平成12年 4月 1日	平成14年 3月 6日
6	斎藤 善治	昭和34年 7月 1日	昭和38年 6月30日	18	出口 正義	平成14年 5月 1日	平成16年 3月31日
7	興津 力	昭和38年 7月 6日	昭和42年 5月17日	19	川畑喜代志	平成16年 4月 1日	平成20年 3月31日
8	鈴木 三郎	昭和42年 5月18日	昭和46年 5月17日	20	服部 善郎	平成20年 4月 1日	平成24年 3月31日
9	鈴木 三郎	昭和46年 5月18日	昭和50年 5月17日	21	服部 善郎	平成24年 4月 1日	平成28年 3月31日
10	鈴木 三郎	昭和50年 5月18日	昭和54年 5月17日	22	久良知篤史	平成28年 4月 1日	平成30年 4月30日
11	村田義三郎	昭和54年 5月18日	昭和58年 5月17日	23	田中 幸子	平成30年 7月 1日	令和 4年 6月30日
12	渡辺 良郎	昭和58年 5月18日	昭和62年 5月17日	24	田中 幸子	令和 4年 7月 1日	現在

資料：総務部秘書課

186. 市職員数の推移

(各年4月1日現在)

年度	職員総数	事務職	技術職	保育士 栄養士	技術・ 労務職	医療 関係職	教育 関係職	消防職	人口	職員1人当たりの 市民数
令和3年	1,014	541	107	65	60	28	16	197	135,634	133.8
4	1,016	550	117	59	48	28	18	196	135,767	133.6
5	1,018	550	109	61	54	28	19	197	136,194	133.8
6	1,019	548	113	64	52	25	20	197	136,645	134.1
7	1,031	567	108	62	45	27	21	201	136,658	132.5

資料：総務部職員課

注1) 人口は住民基本台帳に基づく人口です。

注2) 令和5年度から特別職、派遣職員、再任用短時間勤務職員、任期付短時間勤務職員、会計年度任用職員及び非常勤職員を除いた人数です。

※派遣職員：君津郡市広域市町村圏事務組合、千葉県後期高齢者医療広域連合、かずさ水道広域連合
企業団への派遣職員及び県・他市からの研修派遣職員です。

187. 事務局別市職員数

(令和7年4月1日現在)

職 種	部 局	職員総数	事務職	技術職	保育士 栄養士	技術・ 労務職	医 療 関係職	教 育 関係職	消 防 職
市 長 部 局		699	467	108	50	35	27	4	8
総 務 部		53	48	3	-	-	-	-	2
企 画 部		37	37	-	-	-	-	-	-
財 務 部		66	66	-	-	-	-	-	-
資 産 管 理 部		28	9	18	-	-	-	-	1
市 民 協 働 部		43	43	-	-	-	-	-	-
健 康 づ く り 部		69	46	-	2	-	21	-	-
こ ど も 未 来 部		87	30	-	48	2	3	4	-
福 祉 部		81	78	-	-	-	3	-	-
環 境 部		59	29	2	-	28	-	-	-
経 済 部		49	39	10	-	-	-	-	-
都 市 整 備 部		121	36	75	-	5	-	-	5
会 計 室		6	6	-	-	-	-	-	-
教 育 委 員 会	教 育 部	113	74	-	12	10	-	17	-
	教 育 機 関			-			-		
消 防		195	2	-	-	-	-	-	193
議 会 事 務 局		8	8	-	-	-	-	-	-
監 査 委 員 事 務 局		4	4	-	-	-	-	-	-
農 業 委 員 会 事 務 局		7	7	-	-	-	-	-	-
選 挙 管 理 委 員 会 事 務 局		5	5	-	-	-	-	-	-
合 計		1,031	567	108	62	45	27	21	201

資料：総務部職員課

注1) 人口は住民基本台帳に基づく人口です。

注2) 令和5年度から特別職、派遣職員、再任用短時間勤務職員、任期付短時間勤務職員、会計年度任用職員及び非常勤職員を除いた人数です。

※派遣職員：君津郡市広域市町村圏事務組合、千葉県後期高齢者医療広域連合、かずさ水道広域連合企業団への派遣職員及び 県・他市からの研修派遣職員です。

188. 県内職種別市職員数

(令和6年4月1日現在)

所属	職	合計	一般行政職	税務職	医療職	福祉職	消防職	企業職	技能労務職	教育職	特定期付職員	臨時職員
県計		55,254	25,988	2,467	3,017	5,483	6,128	4,463	1,827	5,612	19	250
市計		52,508	24,299	2,309	2,748	5,213	6,083	4,237	1,764	5,587	18	250
町村計		2,746	1,689	158	269	270	45	226	63	25	1	-
千葉市		12,345	3,570	386	492	738	917	1,267	493	4,237	3	242
銚子市		609	269	30	25	34	108	36	34	68	1	4
市川市		3,106	1,726	131	150	375	515	0	141	68	-	-
船橋市		5,112	2,029	166	319	669	677	894	206	152	-	-
館山市		433	289	26	17	51	-	-	21	29	-	-
木更津市		1,019	615	60	37	43	189	0	55	20	-	-
松戸市		4,291	1,624	167	161	341	522	1,183	191	100	2	-
野田市		1,055	602	59	59	52	196	24	37	26	-	-
茂原市		622	418	49	33	95	0	0	17	9	1	-
成田市		1,336	739	68	47	181	249	18	6	28	-	-
佐倉市		1,015	694	65	82	103	0	45	3	23	-	-
東金市		500	340	35	30	48	0	15	0	31	1	-
旭市		661	343	34	29	106	116	17	10	6	-	-
習志野市		1,469	590	56	85	95	219	124	47	249	-	4
柏市		2,909	1,342	119	200	484	466	111	76	111	-	-
勝浦市		239	131	18	15	47	0	9	19	0	-	-
市原市		2,059	1,212	79	75	187	371	47	61	25	2	-
流山市		1,207	580	77	69	131	214	34	66	33	3	-
八千代市		1,340	664	67	74	180	232	60	33	30	-	-
我孫子市		888	475	40	49	108	169	19	21	7	-	-
鴨川市		463	233	19	78	47	0	13	34	39	-	-
鎌ヶ谷市		783	390	41	53	132	150	0	4	13	-	-
君津市		932	534	41	38	96	160	0	52	11	-	-
富津市		458	279	27	19	38	86	0	2	7	-	-
浦安市		1,374	715	55	62	230	207	0	31	74	-	-
四街道市		661	389	43	30	46	117	23	3	10	-	-
袖ヶ浦市		622	360	37	25	59	121	0	0	20	-	-
八街市		549	359	46	20	85	0	10	9	20	-	-
印西市		720	513	45	45	66	0	18	6	27	-	-
白井市		405	261	27	35	54	0	14	8	6	-	-
富里市		484	286	31	25	30	82	9	4	17	-	-
南房総市		517	320	28	51	46	0	20	16	36	-	-
匝瑳市		451	195	26	22	26	0	160	5	16	1	-
香取市		551	396	40	22	38	0	26	20	8	1	-
山武市		451	320	27	28	58	0	7	0	9	2	-
いすみ市		343	214	21	15	66	0	10	13	3	1	-
大網白里市		529	283	23	132	28	0	24	20	19	-	-

資料：千葉県総合企画部統計課「千葉県統計年鑑」
注) 特別職を除きます。

付 録

木 更 津 市 行 政 年 表

年	事 項	年	事 項
昭17年 (1942)	<ul style="list-style-type: none"> ・木更津町、清川、波岡、岩根村の1町3ヶ村が合併、木更津市制を施行(11月3日) ・市制施行は全国で197番目、千葉県下で6番目 ・合併時の人口33,817人、当初予算34万円(1人当たり約10円) 	24年 (1949)	<ul style="list-style-type: none"> ・富岡、八万台に開拓団入植(1月) ・公営国保事業始まる(7月) ・市立図書館新築落成(11月)
18年 (1943)	<ul style="list-style-type: none"> ・市制施行後初の市議会議員30名の当選決まる(1月) ・初代市長に石川善之助氏就任(3月) ・中郷村、標準農村に指定され食糧増産に努める 	25年 (1950)	<ul style="list-style-type: none"> ・金鈴塚古墳発掘調査始まる(4月) ・木更津高校は木更津第一高等学校と改称し男女共学となり、木更津女子高校は木更津第二高等学校と改称する(4月) ・市営野球場が完成(10月)
19年 (1944)	<ul style="list-style-type: none"> ・東京都より学童集団疎開を受入れる(富来田地区/8月) ・市健康保険組合設立(4月) 	26年 (1951)	<ul style="list-style-type: none"> ・木更津家政女学校開校(4月) ・消防団常備部を廃止し、消防本部・署を設置(4月) ・市長に山崎直氏再選(4月) ・初の農業委員選挙で委員15名選出(7月)
20年 (1945)	<ul style="list-style-type: none"> ・市内の建物強制疎開決まる(現富士見通り) ・市内に米軍機が襲来、数度におよび被害を受ける(5~8月) ・市消防団、常備消防部を設置(5月) ・日本ポツダム宣言受諾、第2次世界大戦終結(8月) ・占領軍木更津旧海軍基地に進駐(9月) ・市営水道発足(11月) 	27年 (1952)	<ul style="list-style-type: none"> ・市広報誌「市政」第1号発行(12月) ・戦後初の戦没者慰霊祭を行う(3月) ・木更津看護婦学校創立(5月) ・市内24か所に児童遊園地を設置(7月) ・公選制による木更津市教育員会発足(11月)
21年 (1946)	<ul style="list-style-type: none"> ・新選挙法による総選挙実施(4月) ・農地改革に基づく農地委員選挙実施(11月) 	28年 (1953)	<ul style="list-style-type: none"> ・清川中学校を永井作に移転、木更津第三中学校と改称(9月) ・第1回金鈴まつりを開催(10月)
22年 (1947)	<ul style="list-style-type: none"> ・市教職員組合結成(11月) ・初の成人記念式典を開く(1月) ・公選制初代市長に山崎直氏当選(4月) ・新選挙法による地方議会議員選挙に市議30名当選(4月) ・新学制(六三制)により新制中学校が開校(木更津一中、木更津二中、岩根中、清川中、鎌足中、金田中、中郷中、馬來田中、富岡中/5月) ・市制施行5周年記念式典挙行(11月) ・市章を制定(12月) 	29年 (1954)	<ul style="list-style-type: none"> ・太田山山頂に忠霊塔を建立(2月) ・岩根図書館が開館(4月) ・市自治体警察を廃止(6月) ・港の大栈橋が完成(10月)
23年 (1948)	<ul style="list-style-type: none"> ・皇太子(現天皇)、證誠寺その他をご視察(1月) ・市自治体警察設置(2月) ・新学制により、木更津中学校は木更津高等学校となり、望陀農学校と合併、木更津高等女学校は木更津女子高等学校となり、定時制を併設 ・菅生遺跡の再発掘調査始まる(3月) ・初の市民文化祭を開く(6月) ・初の港まつりを開く(8月) ・市民歌、行進歌を発表(11月) 	30年 (1955)	<ul style="list-style-type: none"> ・鎌足村、木更津市に合併(11月3日) ・金田村、木更津市に合併(2月11日) ・中郷村、木更津市に合併(3月1日) ・馬來田村と富岡村が合併、富来田町となる(3月31日) ・第1回富来田町町長選挙、鈴木真氏が当選(4月) ・町村合併後初の統一地方選挙、市長に濱名儀三氏当選(4月) ・市議会議員の定数を30人から36人に増員(4月)
		31年 (1956)	<ul style="list-style-type: none"> ・木更津市の人口51,741人となる(10月) ・市政協力員78人を委嘱(4月) ・航空自衛隊補給部隊駐屯(7月) ・久留里線下郡駅開設(7月) ・祇園貝塚発掘、縄文式土器出土(7月) ・證誠寺の狸ばやし童謡碑完成(11月) ・金鈴塚遺物保存館完成(11月) ・水道が市営となる(11月)
		32年 (1957)	<ul style="list-style-type: none"> ・市文化協会発足(1月) ・市街地の電話、自動式になる(3月) ・富来田保育園開設(4月) ・市営霊園を矢那に建設(4月) ・消防署に救急車を配置(10月)

年	事 項	年	事 項
33年 (1958)	<ul style="list-style-type: none"> ・桜井漁港整備事業完成(3月) ・市庁舎、本町に新築落成(10月) ・金田漁港内浚渫事業完成(12月) 		<ul style="list-style-type: none"> ・市長に北見日吉氏が当選(4月) ・国立木更津工業高等専門学校開設(6月)
34年 (1959)	<ul style="list-style-type: none"> ・木更津郵便局が富士見通り駅前に移転(4月) ・市長に濱名儀三氏再選(4月) ・金鈴塚古墳の出土品が国の重要文化財に指定される(6月) ・同仁会木更津病院開設(9月) 	43年 (1968)	<ul style="list-style-type: none"> ・富来田公民館落成(7月) ・祇園団地、笹子団地が完成(8月) ・木更津港、重要港湾に指定される(4月) ・市南部地区の公有水面埋め立て始まる(5月)
35年 (1960)	<ul style="list-style-type: none"> ・市営霊園(第一次)竣工(3月) ・椿橋架橋(5月) ・祇園団地の造成始まる(5月) ・市営プール完成(8月) ・富来田町役場庁舎完成 	44年 (1969)	<ul style="list-style-type: none"> ・房総西線(現内房線)木更津～千葉間電化開通(7月) ・君津中央病院、桜井に移転(9月) ・市制25周年を記念し、市旗を制定 ・中郷小学校成章分校を廃止(3月) ・富来田橋を永久橋に改築(3月) ・君津郡市広域市町村圏事務組合が発足(10月)
36年 (1961)	<ul style="list-style-type: none"> ・山林樹苗圃を開設(1月) ・市開発協会設立(3月) ・久留里線祇園駅開設(3月) ・市立桜井保育所開設(4月) ・木更津第一高校が木更津高校に、木更津第二高校が木更津東高校になる(4月) ・県立青年の家開設(11月) 	45年 (1970)	<ul style="list-style-type: none"> ・公設地方卸売市場青果部を開設(11月) ・木更津警察署、潮見に新築移転(3月) ・清見台小学校開校(4月) ・中郷保育園開園(4月) ・台風被害、富来田町に災害救助法(7月) ・房総西線千葉～君津間複線化完成(7月) ・木更津橋上駅が完成(7月) ・市民会館が落成(7月) ・市の花を「サツキ」、木を「ツバキ」と制定(10月)
37年 (1962)	<ul style="list-style-type: none"> ・鳥居崎海浜公園が完成(3月) ・木更津市都市計画案を発表 ・万年橋永久橋に改築(4月) ・名誉市民条例を制定(6月) ・新川園衛生処理場が完成(12月) ・市街地の住居地名変更実施(新田、富士見、中央、朝日、高柳、高砂、本郷) 	46年 (1971)	<ul style="list-style-type: none"> ・県立上総博物館が太田山に開館(1月) ・わかば保育園開園(4月) ・市長に北見日吉氏再選(4月) ・馬來田、富岡両中学校を統合し富来田中学校開校(4月) ・高柳小学校開校(4月) ・行政事務にコンピュータ導入 ・公設地方卸売市場水産部を開設(8月) ・富来田町、木更津市と合併(9月10日)人口86,335人 ・富来田地区選出の市議会議員選挙実施新議員3名当選(10月) ・笹子塵芥処理場完成(10月) ・東京湾横断道路建設木更津市促進期成同盟を結成(10月)
38年 (1963)	<ul style="list-style-type: none"> ・私立木更津中央高等学校が開校(4月) ・市長に萩原孫太郎氏当選(4月) ・中央公民館が開館(4月) ・新木更津農業協同組合が誕生(7月) ・移動市役所を開設 ・青少年相談員制度発足、43人を委嘱(10月) 	47年 (1972)	<ul style="list-style-type: none"> ・祇園保育園開園(4月) ・市民体育館落成(5月) ・中郷大橋竣工(6月) ・木更津駅に特急電車の停車が決定(7月) ・新市庁舎、消防庁舎が潮見に落成(11月)
39年 (1964)	<ul style="list-style-type: none"> ・證誠寺橋改築落成(3月) ・祇園団地造成、市営住宅の建設開始(9月) ・清見台団地の造成始まる(9月) ・富来田町農業協同組合設立 		
40年 (1965)	<ul style="list-style-type: none"> ・下郡橋永久橋に改築 ・木更津～川崎間(4月)、木更津～横浜間(7月)カーフェリー就航 ・貝渚、桜井海面埋め立て事業(43万㎡)を開始(7月) ・笹子新ごみ焼却場が完成(8月) 		
41年 (1966)	<ul style="list-style-type: none"> ・木更津地区に住居表示を実施(2月) ・金田小中学校の防音校舎完成(4月) ・交通安全都市宣言(12月) 		
42年 (1967)	<ul style="list-style-type: none"> ・清和女子短期大学が開校(4月) ・吾妻保育園開園(4月) 		

年	事 項	年	事 項
48年 (1973)	<ul style="list-style-type: none"> ・「木更津市史」を刊行（11月） ・初の名誉市民に山崎直氏（元市長）（11月） ・市制30周年記念式典挙行（11月） ・木更津市基本構想を策定（3月） ・木更津漁協、中央漁協、木更津第二漁協が漁業権の一部を放棄（3月） ・久津間保育園開園（4月） ・皇太子（現天皇）ご夫妻、上総博物館をご視察（9月） ・若潮国体で木更津市はバスケットボール会場に（10月） 	55年 (1980)	<ul style="list-style-type: none"> ・畑沢中学校開校（4月） ・鎌足公民館が開館（4月） ・消費生活センターが開所（4月） ・資源ごみ回収推進助成金制度創設（4月） ・吾妻公園内に交通公園を開設（6月） ・文京市民学習会館開館（10月） ・中郷コミュニティセンター開館（10月） ・青少年補導センター開設（10月） ・木更津駅東口に自転車駐輪場完成（11月）
49年 (1974)	<ul style="list-style-type: none"> ・公共下水道工事に着工（2月） ・東清保育園開園（4月） ・祇園小学校開校（4月） ・請西遺跡発掘調査始まる（7月） ・市開発協会を開発公社に改組（8月） ・港まつりに「やっさいもっさい踊り」が加わる（8月） ・皇太子（現天皇）ご夫妻、富来田公民館にお立ち寄り（9月） 	56年 (1981)	<ul style="list-style-type: none"> ・八幡台公民館開館（12月） ・新総合計画を策定（3月） ・八幡台小学校開校（4月） ・高齢者福祉事業団発足（4月） ・青色申告都市宣言、市単独で県下8番目（11月）
50年 (1975)	<ul style="list-style-type: none"> ・老人福祉センターが開館（2月） ・市長に北見日吉氏3選（4月） ・鎌足保育園開園（4月） ・中の島大橋が完成（5月） ・第1回市民スポーツ教室開催（9月） ・夜間急病診療所を開設（9月） 	57年 (1982)	<ul style="list-style-type: none"> ・第1次3か年実施計画策定（3月） ・岩根西中学校開校（4月） ・東清公民館開館（4月） ・君津郡市文化財センター発足（4月） ・特別養護老人ホーム「さつき園」開園（4月） ・江川総合運動場にチビッ子広場完成（4月） ・防災行政広報無線を設置（6月） ・木更津駅西口再開発事業が都市計画決定（10月） ・「旧安西家住宅」を太田山公園内に移築復元（11月） ・市制40周年記念式典挙行、タイムカプセル埋設（11月） ・「木更津市史/富来田編」刊行（11月）
51年 (1976)	<ul style="list-style-type: none"> ・真里谷の地藏堂、藪化石地帯を県が自然環境保全地域に指定（1月） ・中央公民館「青年の家」＝社会教育センター開館（2月） ・粗大ごみ処理場完成（3月） ・高柳市民学習会館（岩根公民館）が開館（5月） ・市の人口10万人突破、県下で9番目の10万人都市に（9月） 	58年 (1983)	<ul style="list-style-type: none"> ・第1回鎌足あぜみちマラソン大会開催 ・波岡中学校開校（4月） ・清見台コミュニティセンター開館（4月） ・市長に石川昌氏再選（4月） ・国道16号線「長浦～木更津バイパス」が一部開通（4月） ・千葉県、千葉新産業三角構想を発表（6月） ・印鑑自動検索機を導入、印鑑登録証が切換えに（8月） ・わかば保育園に育児相談所を開設（11月）
52年 (1977)	<ul style="list-style-type: none"> ・金田市民学習会館開館（2月） ・太田中学校開校（4月） ・公害監視センター開所（4月） 	59年 (1984)	<ul style="list-style-type: none"> ・第2次3か年実施計画を策定（3月） ・小櫃堰公園でテニスコートオープン（4月） ・畑沢市民学習会館開館（4月）
53年 (1978)	<ul style="list-style-type: none"> ・畑沢小学校開校（4月） ・私立木更津紅陵高等学校開校（4月） ・第1回老人スポーツ大会を開く（5月） ・久留里線東清川駅開設（10月） 		
54年 (1979)	<ul style="list-style-type: none"> ・第1回市民元旦マラソン大会開く（1月） ・保険相談センターが開館（3月） ・太田山総合公園が完成（3月） ・請西小学校開校（4月） ・私立暁星国際高等学校開校（4月） ・市長に石川昌氏が当選（4月） ・江川総合運動場野球場が完成（6月） 		

年	事 項	年	事 項
60年 (1985)	<ul style="list-style-type: none"> 千葉県、上総新研究開発都市（かずさアカデミアパーク）基本構想を発表（6月） 市民総合福祉会館開館（7月） 上総新研究開発都市推進協議会発足（9月） 下水処理場が稼動開始ー公共下水道の一部共用開始（3月） 清川中学校開校（4月） 鎌足中学校移転（4月） 重度身体障害者を対象にリフト付き自動車貸出開始 上総新研究開発都市バイオテクノロジーー懇話会発足 クリーンセンター建設工事に着手（7月） 少年自然の家キャンプ場オープン（7月） 人口12万人を突破（10月） 木更津駅西口再開発ビル建設工事に着手（11月） 	63年 (1988)	<ul style="list-style-type: none"> 「千葉県東方沖地震」発生、M6。市内600世帯に被害（12月） 木更津駅西口再開発ビル「アインス」オープン（3月） 「クリーンセンター」竣工（3月） 潮浜スポーツセンター「屋内温水プール」オープン（5月） 東京湾横断道路、陸上部で「中心ぐい」初打ち式（於中島/6月） 通産省よりニューメディアコミュニティの指定を受ける（7月） 中学生海外派遣始まる（米ニューポート市/8月）
61年 (1986)	<ul style="list-style-type: none"> 第1回社協福祉バザー開催 岩根西市民学習会館開館（4月） 消防署清川出張所が開所（4月） 国道16号線「長浦～木更津バイパス」が開通（4月） 富士見大橋が開通（4月） 重度心身障害者を対象に福祉タクシーを新設 中学校で外国人教師の英語指導開始（7月） 木更津駅東口に駐輪場オープン（9月） 木更津市都市整備計画策定調査まとまる（10月） 	平元年 (1989)	<ul style="list-style-type: none"> 「波岡の家」「カメラの園」で在宅虚弱老人へのデイサービス開始 昭和天皇崩御、元号が昭和から平成に変わる（1月） 東関東自動車道小櫃川橋工事着工（1月） ふるさと創世住民会議発足（2月） デイサービスセンター「グリーンパレス」オープン（3月） 消防緊急情報システムを導入（4月） 「市民いこいの家」オープン（4月） マリロード改修工事完成（5月） 東京湾横断道路起工式が行われる（5月） 「木更津ポートルネッサンス21構想」が発表される（8月） 鎌足小学校、清川中学校、富来田中学校にプール建設。これで市内31の小中学校全部にプールが完成（8～9月） 市役所、第2・第4土曜日が開庁となる（8月）
62年 (1987)	<ul style="list-style-type: none"> 西清小学校の屋上プール付き講堂完成（3月） 第3次3か年計画を策定（3月） 小櫃堰公園が完成（3月） 市長に石川昌氏3選（4月） 都市計画道路畑沢線が開通（4月） 市議会議員の定数が36人から32人に減員（4月） 富士見通り買い物公園が完成（6月） 東京湾横断道路建設が事業認可に（7月） 小櫃川干潟第1回クリーン作戦を実施（9月） 第1回君津郡市健康まつりを開催（11月） 市制45周年記念式典挙行、市民憲章を制定（11月） 	2年 (1990)	<ul style="list-style-type: none"> 第1回干潟まつり開催（10月） 東京湾横断道路、木更津人工島着工（3月） 西清川公民館開設（3月）。これにより全中学校区に公民館の設置完了 福祉作業所「あけぼの園」オープン（4月） 請西遺跡群から弥生時代の大規模環濠集落発掘（6月） 住民票オンラインシステム稼動開始（6月） 米オーシャンサイド市との姉妹都市提携調印（6月於オ市/8月於本市） 廃棄物不法投棄監視員制度をスタート（10月） 在宅老人緊急通報システムを導入（10月）

年	事 項	年	事 項
3 年 (1991)	<ul style="list-style-type: none"> ・全市域が国土利用法に基づく土地取引監視区域に (11月) ・K C T V (木更津ケーブルテレビ) 開局 (12月) ・平和都市宣言を行う (1月) ・テレトピア地域の指定を受ける (2月) ・市立図書館増築工事竣工 (3月) ・かずさアカデミアパーク第1期地区起工式を開催 (3月) ・第5次3か年計画を策定 (3月) ・市長に石川昌氏4選 (4月) ・助役2人制になる (6月) ・田川/宮脇遺跡から8~9世紀の三彩小壺が出土 (7月) ・木更津市国際交流協会が発足 (8月) ・(株)かずさアカデミアパーク (第3セクター) 設立 (9月) ・教育用パソコン各21台を全13中学校に導入完了 (10月) 	5 年 (1993)	<ul style="list-style-type: none"> ・かずさアカデミアパーク第2期基本計画策定 (12月) ・第1回きさらづ女性フォーラム開催 (2月) ・県道鶴舞馬来田停車場線音信トンネル開通 (2月) ・葛飾北斎の「板絵著色富士の巻狩図絵馬」千葉県有形文化財 (絵画) に指定 (2月) ・木更津市初の電気自動車「ブルーライン号」発進 (3月) ・図書館の図書管理システム稼動 (3月) ・波岡公民館開館 (4月) ・市役所週休2日制実施 (4月) ・さわやかハートちばモデル市に指定 (5月) ・K C T V (木更津ケーブルテレビ) による議会中継開始 (6月) ・潮浜スポーツセンター利用者100万人達成 (8月) ・東京湾横断道路初の橋げた架設 (9月) ・木更津市国際交流協会初の姉妹都市親善訪問 (10月) ・第16回全国スポーツ・レクリエーション祭開催 (11月)
4 年 (1992)	<ul style="list-style-type: none"> ・第1回市民大学講座開設 (10月) ・市国際交流協会、在住外国人との交流会を実施 (2月) ・「中島の焚天立て」国の無形文化財に指定される (2月) ・きみさらずタワーをオープン (3月) ・「業務核都市」に指定される (千葉市に次ぎ全国2番目/3月) ・波岡公民館建設 (3月) ・ファックス119番 (聴覚障害者用緊急通報装置) 新設 (4月) ・木更津駅西口自走式立体駐車場オープン (6月) ・空き缶回収機「パックちゃん」を2公民館より設置開始 (6月) ・生涯学習基本構想を策定 (6月) ・市制50周年記念事業ーキラキラきさらづ50開幕 (8月) ・第74回全国高校野球選手権で拓大紅陵高校準優勝 (8月) ・50周年記念市民ミュージカル「きさらづの詩」上演 (9月) ・全小学校に教育用パソコンを配置 ・ごみの5種分別収集開始 (10月) ・市税等徴収補助員制度導入 (10月) ・生涯学習都市を宣言 (10月) ・かずさDNA研究所着工 (10月) ・財務会計管理システム稼動 (10月) ・名誉市民に小山義雄氏 (元教育長) (11月) ・市制50周年記念式典挙行 (11月) 	6 年 (1994)	<ul style="list-style-type: none"> ・高部古墳群から二神二獣鏡出土 (2月) ・第6次3か年実施計画策定 (3月) ・岩根駅西口自転車駐車場オープン (4月) ・清和大学開校 (4月) ・「大賀蓮」小櫃堰公園で開花 (7月) ・木更津人工島からシルドマシン発進 (10月) ・かずさDNA研究所オープン (10月) ・富来田地区都市計画区域編入 (11月) ・情報公開条例制定 (12月) ・小櫃川流域水道水源の水質保全条例を制定 (12月)
		7 年 (1995)	<ul style="list-style-type: none"> ・女性行動計画「デュエットプランきさらづ」策定 (3月) ・市長に須田勝勇氏当選 (5月) ・助役2人制廃止 (5月) ・子育て支援センター「ゆりかもめ」開設 (7月) ・東関東自動車道館山線が木更津まで開通 (7月) ・首都圏業務核都市首長会議開催 (10月) ・特別養護老人ホーム「中郷記念館」開設 (11月) ・高規格救急自動車導入 (12月)

年	事 項	年	事 項
8 年 (1996)	<ul style="list-style-type: none"> ・東京湾横断道路連絡道一部開通 (3月) ・ポイ捨防止条例制定 (3月) ・皇太子殿下横断道路建設現場ご視察 (6月) ・J R久留里線新デザイン車両出発 (10月) ・市政懇談会スタート (11月) ・市民の声ミミちゃんF A X開設 (11月) 	1 2 年 (2000)	<ul style="list-style-type: none"> ・太田中学校駅伝部、関東・全国大会に初出場 (4・12月) ・木更津市教育センター文部大臣賞受賞 (12月) ・木更津市計画事業金田東特定土地区画整理事業認可 (1月) ・君津地域広域廃棄物処理施設建設工事着手 (2月) ・木更津市第1次総合5か年プラン「新世紀ささらづのまちづくり」スタート (4月) ・木更津市行政組織・機構の改革 (4月) ・旅券発給窓口「君津地区県民センター〔旅券〕」オープン (5月) ・木更津そごうの自己破産 (7月) ・東京湾アクアライン通行料金の引き下げ (7月) ・木更津市指定ごみ袋制度導入 (10月) ・木更津市議会情報公開条例施行 (10月) ・丸山忠久名人木更津市名誉市民に推挙 (11月)
9 年 (1997)	<ul style="list-style-type: none"> ・かずさアークオープン (2月) ・富来田中学校武道場完成 (3月) ・東京湾原油流出事故発生 (7月) ・東京湾アクアラインの行政権行使に係る協定書の締結 (10月) ・市制55周年記念式典挙行 (11月) ・名誉市民に石川昌氏、千代倉胖氏 (11月) ・木更津甚句碑の建立 (12月) ・東京湾アクアライン開通 (12月) ・木更津駅東口駅前広場完成及び東京湾アクアライン高速バスの運行開始 (12月) 	1 3 年 (2001)	<ul style="list-style-type: none"> ・木更津甚句全国三大会を開催 (1月) ・木更津駅にエレベーター完成 (3月) ・環境保全条例を施行 (4月) ・木更津テレワークセンターがオープン (4月) ・全国学校支援ボランティアサミット in 木更津2001を開催 (8月) ・中郷・富岡線バス運行開始 (10月) ・都市計画道路「木更津駅万石線〔中央工区〕」が開通 (10月) ・市議会初の女性議長が誕生 (12月) ・木更津都市開発(株)が破産 (12月) ・富来田公民館改築工事が竣工〔富来田出張所を移設〕 (12月)
1 0 年 (1998)	<ul style="list-style-type: none"> ・かずさアカデミアパーク内に東京田辺製薬(株)かずさ研究所が開設 (3月) ・本市初の女性消防士が誕生 (4月) ・時間延長により365日住民票と印鑑証明の交付開始 (6月) ・金田西特定土地区画整理事業が事業認可を得る (9月) ・木更津市公式ホームページ「輝さらオンライン」を開設 (10月) ・学校支援ボランティア活動支援事業を開始 (10月) ・市民の日記念フェスティバルを開催 (11月) ・水運用センターが完成 (12月) ・君津市域4市の廃棄物を広域的に処理する(株)かずさクリーンシステム設立 (12月) 	1 4 年 (2002)	<ul style="list-style-type: none"> ・市制施行60周年記念式典、記念事業開催 (通年) ・テレビドラマ「木更津キャッツアイ」放映 (1~3月) ・都市計画道路「潮見木高線」「木更津駅万石線」が開通 (3月) ・水越市政がスタート (4月) ・君津地域広域廃棄物処理施設が稼働 (4月) ・桜井公民館が開館 (4月) ・アカデミアパーク内に生物遺伝資源センター開設 (4月) ・市議会議長が千葉県市議会議長会会長に就任 (4月) ・TMO構想を認定 (8月)
1 1 年 (1999)	<ul style="list-style-type: none"> ・木更津駅西口に観光案内所オープン (3月) ・須田市長再選 (4月) ・アクアわくわく市場開設 (4月) ・かずさインキュベーションセンターがオープン (4月) ・高速金田バス停及び金田駐車場オープン (6・7月) ・国際会議観光都市の認定及び国際シンポジウムの開催 (7・11月) ・第20回七都県市合同防災訓練千葉県会場訓練開催 (9月) ・矢那川ダム完成 (11月) 		

年	事 項	年	事 項
15年 (2003)	<ul style="list-style-type: none"> ・波岡小学校「国土緑化推進機構理事長賞」受賞(10月) ・第54回全国植樹祭かずさアカデミアパークで開催・天皇皇后両陛下市内を行幸啓(5月) ・君津中央病院新病院の開院(7月) ・県指定史跡金鈴塚古墳石室再調査で新事実発見(7~8月) ・木更津総合高校夏の甲子園初出場(8月) ・地域密着型ロックンロールフェスティバル「氣志團万博2003」開催(8月) ・アインスビルを木更津市が取得(9月) ・東京湾アクアライン高速バス「木更津東京線」運行開始(10月) ・木更津市防犯パトロール犬発足(10月) ・「木更津キャッツアイ」映画化(11月) 	18年 (2006)	<ul style="list-style-type: none"> ・木更津応援団大使発足(11月) ・市民課窓口呼出表示システムを導入(12月) ・JR木更津駅構内エレベーター設置(12月) ・木更津地域ポータルサイト「木更CON」開設(1月) ・第1回木更津市算数・数学検定実施(2月) ・都市計画道路中野畑沢線、新宿交差点、金木橋供用開始(3・11月) ・水越市長再選(3月) ・木更津港湾物流効率化特区の認定(3月) ・本市初のPFI導入(木更津第一小学校改築及び(仮称)学校給食センター整備事業)(4月) ・土地利用転換を図るため築地地区地区計画を決定(4月) ・スクール・サポート・ティーチャーを小学校5校に、読書相談員を全小学校に配置(5月) ・木更津市行政経営アドバンスプラン策定(6月) ・連続ドラマ・映画「木更津キャッツアイ」シリーズ制作者一同に市民栄誉賞を贈呈(11月)
16年 (2004)	<ul style="list-style-type: none"> ・たちより館「金のすず」オープン(2月) ・木更津総合高校ソフトボール部快挙達成(全国高校総合体育大会等優勝)(3~10月) ・指定ごみ袋の一部有料化及び容器包装プラスチックの分別収集開始(4月) ・木更津下水処理場水処理施設稼働・八幡台地区公共下水道供用開始(4・9月) ・「アクア木更津」リニューアルオープン(4月) ・金鈴海を渡る(ドイツ開催「日本の考古-曙光の時代」展へ出品)(7月~1月) ・木更津市意見公募制度スタート(8月) ・「木更津市第2次総合3か年プラン」・「行財政改革5か年プラン」策定(10・12月) ・「みなと木更津再生構想」策定(12月) ・木更津金田バスターミナルオープン(12月) 	19年 (2007)	<ul style="list-style-type: none"> ・市制施行65周年記念行事開催(通年) ・広域幹線道路網の整備(圏央道木更津東IC開通・羽鳥野に高速バスストップ設置・館山自動車道全線開通・東京湾アクアライン10周年)(3・4・7・12月) ・企業立地相次いで決定(㈱東京機械製作所・イオン㈱・協和合金㈱)(3・5・8月) ・健康増進センター「いきいき館」オープン(4月) ・木更津市まなび支援センター誕生(4月) ・木更津市中心市街地まちづくり活動支援基金の設置(4月) ・第17期木更津市議会が28人体制でスタート(5月) ・「第60回木更津港まつり」盛大に開催(8月) ・官民連携による「木更津市暮らしの便利帳」発行(11月) ・市民公募債「元気なきさらづ市民債」発行(12月)
17年 (2005)	<ul style="list-style-type: none"> ・「鎌足桜」祖株を市の指定文化財に(2月) ・木更津市定住促進に係る持ち家奨励条例を制定(4月) ・真板益夫氏が名誉市民に(6月) ・国際友好交流広がる「ギニア共和国から研修生・アジアから視察団訪問」(6~11月・通年) ・平成17年度全国高校総合体育大会「相撲大会」開催(8月) ・波岡、請西、真舟及び清川地区通学区区域を変更に(9月) ・親子調理方式による中学校給食の拡大始まる(10月) 		

年	事 項	年	事 項
20年 (2008)	<ul style="list-style-type: none"> 木更津市第3次総合3か年プラン スタート (4月) 木更津港外貿埠頭H岸壁供用開始 自動車の輸出始まる (4月) かずさアカデミアパークへの企業進出相つぐ (ソーラーシリコンテクノロジー(株)・三愛プラント工業(株)) (7月) 小高芳男氏 木更津市に1億円を寄付 木更津市三日月福祉基金を設置 (8月) 君津中央病院にドクターヘリ配備決定 (8月) 木更津市郷土博物館金のすずオープン (10月) 富来田公民館優良公民館表彰 (文部科学大臣表彰) 受賞 (10月) 北京五輪ソフトボール金メダルの峰幸代選手に市民栄誉賞を贈呈 (11月) 「木更津市友好大使」の創設 (11月) 新日本製鐵(株)君津製鐵所管理センター築地地区へ移転、着工 (12月) 	23年 (2011)	<ul style="list-style-type: none"> 第4次行政改革大綱策定 (3月) 水越勇雄市長 3期目市政スタート (3月) 中の島大橋、恋人の聖地に (4月) 海ほたるに電子看板「きさらづ観光コンシェルジュ」を設置 (6月) 木更津港湾が国の重点港湾に選定(8月) 中学校卒業まで子ども医療費200円化の実現 (9月) 第65回国民体育大会「ゆめ半島千葉国体」相撲競技会開催 (9月) 東日本大震災被災地への義援金・物資及び人的支援 (3月) よみがえる木更津の文化 (金鈴塚古墳出土飾大刀復元、富士見巖島神社社殿彫刻が木更津市指定分化財に) (3・6月) 東京湾アクアライン料金引き下げ社会実験が平成25年度まで継続 (4月) 第18期木更津市議会スタート (5月) 重要港湾木更津港が国際バルク戦略港湾に選定 (5月) 小桜舞子さん (歌手) 木更津市観光大使に (6月) 進む企業進出、相次ぐ着工・開業 ((仮称) 三井アウトレットパーク木更津金田6月着工・(株)東京機械製作所・日本賃貸補償(株)7月開業) (6・7月) 住民票写しなどの証明書自動交付機・コンビニ交付運用開始 (10月) 木更津市常住人口が13万人突破 (11月) 「ちばアクアラインマラソン」木更津市をスタート・ゴールとするコース決定 (11月)
21年 (2009)	<ul style="list-style-type: none"> ドクターヘリ、君津中央病院を拠点として運用開始 (1月) かずさアカデミアパークへの企業立地が進展 (株本田技術研究所立地・ソーラーシリコンテクノロジー(株)操業開始・三愛プラント工業(株)竣工式・(株)東京機械製作所安全祈願) (2月他) 県道大鷲木更津線と牛袋小浜線が接続 (3月) 木更津市学校給食センターが稼働、小中学校の完全給食が実現 (4月) 東京湾アクアライン料金引下げ社会実験により800円に (「東京湾アクアライン活用戦略本部」を設置) (8月) 医療費助成 小学6年生まで拡大 (9月) 戸籍事務のコンピュータ化運用開始 (10月) 第14回全国剣道選手権女子個人優勝 鷹見由紀子選手へ市民栄誉賞贈呈 (10月) 常住人口が市制施行以来の最多人口を更新し、125,962人に (11月) 新日本製鐵(株)君津製鐵所本館等が木更津市築地に移転 (11月) 	24年 (2012)	<ul style="list-style-type: none"> 市制施行70周年記念式典挙行 (11月) 各種記念事業を多彩に展開 (通年) 記念誌「きさらづ解体新書」「図説木更津のあゆみ」刊行 NHK公開番組「のど自慢」 原動機付自転車オリジナルナンバープレート交付 特別展「金鈴塚古墳展-甦る東国古墳文化の至宝-」開催 チャレンジデー2012金メダル受賞 みなと木更津うみ祭り開催 木更津バル開催 木更津さかんだな祭り開催 など 内房線・久留里線開業100周年/S L 記念号運転 (C61房総に初登場) (2月) 木更津市マスコットキャラクター「きさぽん」誕生 (4月)
22年 (2010)	<ul style="list-style-type: none"> かずさアクアシティに複数企業の進出決定 (1月) アクア木更津ビルの売却 (1月) 木更津市土砂等の埋立て等による土壌の汚染及び災害の発生の防止に関する条例制定 (3月) 		

年	事 項	年	事 項
25年 (2013)	<ul style="list-style-type: none"> ・かずさアクアシティ金田東地区まちびらき 大型商業施設開業（三井アウトレットパーク木更津／ベイシアスーパーセンター木更津金田店）（4月・7月） ・木更津総合高等学校野球部 夏の甲子園大会出場（8月） ・復活 過去最大の尺玉・大玉の競演「第65回木更津港まつり花火大会」盛大に開催（8月） ・潮見木更津高等学校線（市道127号線）貝測踏切の拡幅を含む4車線化（10月） ・ちばアクアラインマラソン開催 1万4千人のランナーと31万人の沿道応援者・市民ボランティアが一体となった大会に（10月） ・木更津市学校支援ボランティア活動推進委員会 平成24年度優れた「地域による学校支援活動」推進にかかる文部科学大臣表彰受賞（11月） ・中学校3年生まで受給券による子ども医療費助成（現物給付）の実現（12月） ・介護保険施設、相次いで開設（2月・6月・11月） <ul style="list-style-type: none"> ・特別養護老人ホーム：かもめの森・さつき園・しおかぜ ・介護付き有料老人ホーム：木更津真心生楽館 ・企業進出好調（3月～11月） <ul style="list-style-type: none"> ・築地地区：イオンモール木更津 ・かずさアカデミアパーク：Green Earth Institute(株)（株）エジソンパワー 荏原実業(株) ・景観行政団体へ移行、木更津市西口駅前広場再整備・公共案内看板（3月・11月） ・本市初の公設民営 請西保育園・請西子育て支援センター開園（4月） ・ちば消防共同指令センター運用開始、市内119番通報は共同指令センターで受信（4月） ・首都圏中央連絡自動車道木更津東IC～東金JCT開通（4月） ・庁舎整備基本構想策定および庁舎整備基本計画策定（4月・10月） ・初の2尺玉打ち上げ！過去最高の1万発の競演（8月） 「第66回木更津港まつり花火大会」盛大に開催 	26年 (2014)	<ul style="list-style-type: none"> ・木更津の名を全国へアピール（8月・11月） <ul style="list-style-type: none"> ・木更津総合高等学校野球部 夏の甲子園大会・連続出場 ・市民球団「新日鐵住金かずさマジック」第39回社会人野球日本選手権大会優勝 ・君津地域水道事業統合・広域化に関する覚書締結（10月） ・渡辺芳邦新市長就任（3月） 未来へともに！市民総出のスクラム宣言 ・「木更津市基本構想」改訂（3月） ・平成25年合計特殊出生率 千葉県No.1 長須賀・ふくた保育園新園舎オープン（3月・6月） ・33年ぶり 真舟小学校新設（4月） ・800円継続 東京湾アクアライン通行料金（4月） ・巖根駅西口駅前ロータリー改修工事完成（7月） ・まちづくり進展 金田東地区 三井アウトレットパーク木更津スケールアップオープン・金田東特定土地区画整理事業竣工・金田さざなみ公園開設（7月・11月） ・木更津港まつり 過去最大規模 10,000発突破の花火・4,481人のやっさいもっさい踊り（8月） ・みなとまち木更津再生プロジェクト推進 イオンモール木更津ランドオープン（10月） ・「ちばアクアラインマラソン2014」開催（10月）
		27年 (2015)	<ul style="list-style-type: none"> ・木更津恋物語～冬花火・バレンタインイベント～開催（2月） ・きさらづ未来 活力創造プラン(基本計画)スタート（4月） ・木更津市霊園合葬式墓地使用開始（4月） ・教育委員会新制度スタート（新教育長就任・総合教育会議開催・教育大綱策定）（4月・5月・12月） ・第19期市議会議員定数24名でスタート（5月） ・木更津トリアスロン大会開催（8月） ・JR木更津駅西口・東口の愛称決定（9月）西口：みなと口 東口：太田山口 ・木更津市役所庁舎移転 駅前庁舎・朝日庁舎開庁（9月） ・市民活動支援センター「愛称：きさらづみらいラボ」開設（10月） ・産業・創業支援センター「愛称：らづサポ」開設（10月）

年	事 項	年	事 項
28年 (2016)	<ul style="list-style-type: none"> ・伊豆諸島行き高速ジェット船の実証運航開始(2月・4月・11月) ・「きさらづ働くママ応援サイト」の開設(3月) ・高校生・中学生がスポーツで活躍! ・木更津総合高等学校野球部 春・夏甲子園ベスト8(3月・8月) ・暁星国際中学校サッカー部 全国中学校サッカー大会準優勝(8月) ・住民主体で防災への取り組みが進む ・まちづくり協議会による防災活動(岩根西地区・岩根東地区・西清川地区)(3月・9月・10月・11月) ・住民主体の防災訓練を中郷中学校で実施(11月) ・女性消防団発足(防火防災の普及啓発活動などを目的とした機能別消防団)(4月) ・友好協定締結など海外との交流が広がる ・韓国 槐山郡(クェサンゲン)との友好協定締結(9月) ・インドネシア ボゴール市との友好協定締結(11月) ・企業立地が進展 ・かずさアカデミアパークに「SUS(株)千葉事業所」が開業(5月) ・かずさアクアシティに「木更津かんらんしゃパーク キサラピア」がオープン(7月) ・オーガニックなまちづくりスタート ・木更津ナチュラルバル毎月開催(6月～) ・学校給食における循環型プロジェクトスタート(7月) ・オーガニックシティフェスティバル2016開催(11月) ・ALGOAフォーラム開催(11月) ・オーガニックなまちづくり条例※施行(12月) ※正式名称は「木更津市人と自然が調和した持続可能なまちづくりの推進に関する条例」 ・新・木更津金田バスターミナル(愛称:チバスタアクア金田)供用開始および乗り入れ路線拡大 ・東京線・羽田空港線・成田空港線・新宿線の乗り入れ開始(6月) ・品川線・横浜線・川崎線の乗り入れ開始(9月) ・スポーツによるまちづくり ・木更津トライアスロン大会2016開催(8月) 	29年 (2017)	<ul style="list-style-type: none"> ・木更津ブルーベリーRUN開催(10月) ・ちばアクアラインマラソン2016開催(10月) ・陸上自衛隊木更津駐屯地における米海兵隊MV-22オスプレイの定期機体整備開始(2月) ・木更津総合高等学校硬式、軟式野球部全国大会出場(7月) ・2017木更津トライアスロン大会国内最大規模になる(8月) ・豪華クルーズ客船「ばしふいっくびいなす」木更津港初入港(9月) ・請西千束台特定土地区画整理事業の街びらき(9月) ・道の駅「木更津 うまくたの里」グランドオープン(10月) ・君津地域水道事業の統合広域化に関する基本協定締結(10月) ・平成28年合計特殊出生率が県内1位になる(10月) ・市政施行75周年を迎える <ul style="list-style-type: none"> ・各種記念事業実施(通年) ・記念式典挙行(11月) ・中尾彬氏、綾小路翔氏が木更津PR大使に(11月) ・台湾 苗栗市との友好協定締結 ・市民憲章小中学生ポスターコンクールを実施(11月) ・「木更津市放課後子ども教室」が平成29年度「地域学校協働活動」推進に係る文部科学大臣表彰を受賞(12月)
		30年 (2018)	<ul style="list-style-type: none"> ・木更津市産業・創業支援センター「らづ-Biz」リニューアルオープン(2月) ・第158回芥川賞受賞作家 若竹千佐子さん <ul style="list-style-type: none"> ・木更津市民栄誉賞を贈呈(3月) ・受賞を記念した文芸講演会を開催(4月) ・渡辺市長再選2期目の市政スタート(3月) ・高澤教育長再任(4月) ・パワーアップ!子育て支援(4月) <ul style="list-style-type: none"> ・「健康こども部」創設 ・子育て世代包括支援センター「きさらづネウボラ」設置 ・田中副市長就任(女性副市長は木更津市初)(7月) ・木更津総合高等学校硬式野球部 3年連続7回目 夏の甲子園出場(7月) ・港の賑わいの創出 <ul style="list-style-type: none"> ・木更津港まつり花火打ち上げ数過去最多(14,508発)(8月)

年	事 項	年	事 項
令和元年 (2019)	<ul style="list-style-type: none"> ・「みなと木更津うみ祭り」が「KISA RAZU PARK BAY FESTIVAL」に名称変更(9月) ・豪華クルーズ客船「ぱしふいっくびいなす」2年連続木更津港入港(11月) ・ちばアクアラインマラソン2018開催(10月) ・オール木更津(金融機関・市役所・商工会議所)で取り組む電子地域通貨「アクアコイン」運用スタート(10月) ・「三井アウトレットパーク木更津」がアウトレット店舗数日本一(全308店舗)としてグレードアップオープン(10月) ・道の駅「木更津 うまくたの里」開業一周年 買物客64万人突破(10月) ・新しい教育環境の構築 <ul style="list-style-type: none"> ・中郷小学校の新校舎完成(1月) ・富岡小学校と馬来田小学校、中郷中学校と清川中学校の統合(3月) ・富来田小学校と富来田中学校を「(通称)富来田学園」として、小中一貫教育を開始(4月) ・ICT・AIで市の情報をお届け <ul style="list-style-type: none"> ・手の中の市役所 市公式アプリケーション「らづナビ」リリース(2月) ・市公式ホームページリニューアル(2月) ・あなたのギモンを解決します。FAQ検索システム&AIチャットボット導入(7月) ・消防力の充実・強化へ <ul style="list-style-type: none"> ・25年ぶりに40m級はしご付消防自動車を更新整備(3月) ・消防本部 新庁舎完成(9月) ・地球温暖化対策推進のため「世界首長誓約/日本」の誓約書に署名(県内初)(4月) ・かずさ地域4市の水道事業を統合 <ul style="list-style-type: none"> ・「かずさ水道広域連合企業団」が事業を開始(4月) ・国際交流が進展 <ul style="list-style-type: none"> ・ナイジェリア連邦共和国との交流が始まる <ol style="list-style-type: none"> ①東京オリンピック・パラリンピックにおける事前キャンプ誘致決定(4月) ②ナイジェリアU-12サッカーチームとの交流会開催(8月) ③ナイジェリア連邦共和国のホストタウンとして登録(8月) 	元年 (2019)	<ul style="list-style-type: none"> ・ベトナム・ダナン市との友好協力関係構築へ <ol style="list-style-type: none"> ①友好協力関係構築に関する覚書の締結(7月) ②ダナン越日文化交流フェスティバル参加(7月) ・「海・まち・ひと・未来をつなぐ」金田地域交流センター「きさてらす」オープン <ul style="list-style-type: none"> ・金田地域交流センターオープン(4月) ・センターの愛称が「きさてらす」に決定(10月) ・開かれた議会を目指して <ul style="list-style-type: none"> ・第20期議会スタート(5月) ・木更津市議会議員政治倫理条例施行(5月) ・本市初の陸上競技場「江川総合運動場陸上競技場」オープン(7月) ・大規模自然災害発生 <ul style="list-style-type: none"> ・相次いだ大規模自然災害が本市に大きな被害をもたらしました(9月, 10月) ・災害復興支援課を新設し、被災した市民の皆様の生活及び住宅再建支援に取り組んでいます(12月) ・水越勇雄前市長が名誉市民に(11月) ・第21回米・食味分析鑑定コンクール国際大会in木更津開催 <ul style="list-style-type: none"> ・木更津産米(生産者 石崎幸弘氏)が国際総合部門で金賞を初受賞しました(12月)
		2年 (2020)	<ul style="list-style-type: none"> ・木更津市中心市街地活性化基本計画が内閣総理大臣認定 <ul style="list-style-type: none"> 「人と人が行き交い、みんなが愛着を感じるみなとまち木更津」の再生に向けた新たな取り組みがスタート(3月) ・きさらづストップ温暖化プラン策定(3月) ・金鈴塚古墳出土品再整理報告書を発掘70年後に発刊(3月) ・安心した生活を！木更津市防犯ボックス設置(4月) ・障がい者基幹支援センター開設(4月) ・コストコホールセール木更津倉庫店オープン(7月) ・陸上自衛隊オスプレイの暫定配備が始まる(7月) ・地域住民の生活の足を確保する新たな交通システム「自家用有償旅客運送」ふくちゃんバスの実証運行開始(7月) ・金鈴塚古墳土品が国の重要文化財に再指定(9月)

年	事 項	年	事 項
令和2年 (2020)	<ul style="list-style-type: none"> ・新火葬場の名称が「きみさらず聖苑」に決定 (11月) ・有期JAS認証を目指した農薬・化学肥料米を一切使用しない栽培方法で生産した(仮称:きさらづ学校給食米)の学校給食1カ月提供 (11月) 		<ul style="list-style-type: none"> ・市民参加型ワークショップ「きさらづ未来会議」開催 (5月～7月) ・「木更津みなとぐちアートプロジェクト」開催 (6月～12月) ・80周年記念デザイン[KISARAZU PALETTE]制作 (9月) ・未来を担う若者と作り上げた記念式開催 (11月) ・「KISARAZU COLLECTION 2022」開催 (11月)
3年 (2021)	<ul style="list-style-type: none"> ・電子図書サービス開始 (1月) ・木更津「ゼロカーボンシティ宣言」(2月) ・新型コロナワクチン接種の開始 (5月) ・将棋イベントが木更津で開催 (6・10月) <ul style="list-style-type: none"> ・第92回ヒューリック杯棋聖戦第五番勝負第一局開催(藤井聡太棋聖初のタイトル防衛) (6月) ・県内初となる「第47回将棋の日in木更津」が開催(10月) ・東京2020オリンピック・パラリンピック協議大会開催に伴うナイジェリア連邦共和国選手団の事前キャンプ受け入れを実施 (7～9月) ・電子地域通貨「アクアコイン」で地域経済活性化へ (7・10月) <ul style="list-style-type: none"> ・アクアコイン×JID GROUP 20%ポイント還元キャンペーン開始 (7月) ・移動スーパー「カスミ」でアクアコインICチップ決済実証事業「タッチ決済」実施(7月) ・電子地域通貨による納税県内初「アクアコイン」で市税等の納税開始 (10月) ・清見台小学校パラリンピックI'm POSSIBLEアワード開催国最優秀賞受賞 (9月) ・木更津市出身 木更津総合高校卒業 山下 輝投手がプロ野球ドラフト会議で東京ヤクルトスワローズから1位指名 (10月) ・「ボルシェ・エクスペリセンスセンター 東京」オープン(10月・11月) <ul style="list-style-type: none"> ・市道125号線の一部の愛称が日本初「ボルシェ通り」に決定 (10月) ・ボルシェのロードコースを走る「第6回木更津ブルーベリーRUN」開催 (11月) 	5年 (2023)	<ul style="list-style-type: none"> ・大規模スポーツイベントの開催 <ul style="list-style-type: none"> ・「木更津トライアスロン大会」 (6月) ・「ちばアクアラインマラソン」 (11月) ・学校跡地利活用の推進 <ul style="list-style-type: none"> ・中郷中学校跡地に「木更津スポーツヴィレッジ」開設 (7月) ・富岡小学校跡地に「エトワ木更津」開設 (12月) ・3年ぶりの木更津港まつり、分散日程により開催 (7月～8月) ・防災訓練の強化 (11月・12月) <ul style="list-style-type: none"> ・市内全域で初の地域主催防災訓練の一斉開催 (11月) ・陸上自衛隊航空祭とコラボによる「防災フェスタ2022」開催 (12月) ・新火葬場「きみさらず聖苑」供用開始 (12月) ・東京湾アクアライン開通25周年 (12月) ・千葉県初「オーガニックビレッジ宣言」有機農業産地づくり推進に取り組む (3月) ・共生社会実現に向けた取り組み (4月) <ul style="list-style-type: none"> ・木更津市彩り豊かな個性が集う共生社会づくり条例施行 ・木更津市パートナーシップ・ファミリーシップ宣誓制度開始 ・循環型のまちづくりへの取組 <ul style="list-style-type: none"> ・ペットボトルの水平リサイクル開始 (4月) ・家庭廃食油のリサイクル開始 (9月) ・県内初、ごみ拾いSNS「ピリカ」と連動した木更津市見える化ページ開設 (10月) ・「駅の図書館FLAT」開設 (4月) ・江川総合運動場がグレードアップ <ul style="list-style-type: none"> ・新野球場オープン (4月) ・サッカー場オープン (8月) ・愛称が「O-ENCE SPORTS FIELD」(オーエンススポーツフィールド)に決定 (8月) ・内閣総理大臣から「SDGs未来都市」に選定 (5月)
4年 (2022)	<ul style="list-style-type: none"> ・鳥居崎海浜公園リニューアルオープン (3月) ・春のセンバツ高校野球 木更津総合高等学校出場(3月) ・渡辺市長3期目就任 (3月) ・[木更津飛行場周辺まちづくり基本構想]を策定 (5月) ・木更津市制施行80周年記念事業開催 (5月～12月) <ul style="list-style-type: none"> ・20年後(100周年)のまちづくりを考え 		

年	事 項	年	事 項
令和5年 (2023)	<ul style="list-style-type: none"> ・「東京湾アクアライン上り線における時間帯別料金社会実験」の実施(7月) ・「第76回木更津港まつり」通常規模で4年ぶりに開催(8月) ・千葉県誕生150周年記念事業百年後芸術祭～環境と欲望～内房総アートフェス開催(9月) ・こども医療費高校生まで拡大、未就学児無償化(10月) 		
6年 (2024)	<ul style="list-style-type: none"> ・巖根駅の東西にエレベーター設置(1月) ・「中尾 彬コレクション展」を開催(3月・7月・10月) ・第3期オーガニックなまちづくりアクションプランきさらづ地域循環共生圏×SDGs推進モデル ORGANIC CITY PROJECTスタート(4月) ・こども家庭センターの発足(4月) ・オンラインによる教育支援教室でメタバースシステムを導入(7月) ・木更津総合高等学校 夏の甲子園出場6年ぶり8回目の出場(8月) ・巖根駅東口にICカード専用改札口設置(12月) 		
7年 (2025)	<ul style="list-style-type: none"> ・『木更津市史自然編 資料』を刊行(3月) ・木更津市夜間急病診療所運営開始(4月) ・駅前新庁舎建設に向け、木更津駅前西口駐車場の解体工事に着手(6月) ・陸上自衛隊オスプレイ暫定配備終了(7月) ・木更津港まつりの来場者数が過去最高の36万3千人を記録(8月) ・「姉妹都市提携35周年記念事業」市内中学生12名を含む訪問団が14年ぶりにオーシャンサイド市を訪問(8月) ・市民体育館・柔剣道場に空調機器を設置(9月) ・オーガニック産業の創出に向けた国際フォーラム「Organic Industry Forum in Kisarazu」を開催し、海外5カ国、国内8自治体から参加があった(10月) ・イオンモール(株)と大規模災害時における消防活動支援協力に関する協定締結(10月) ・「木更津オーガニックシティフェスティバル2025」記念すべき10回目を開催(11月) 		
8年 (2026)	<ul style="list-style-type: none"> ・朝日新庁舎 開庁(1月) 		

木更津市機構図（令和7年10月1日現在）

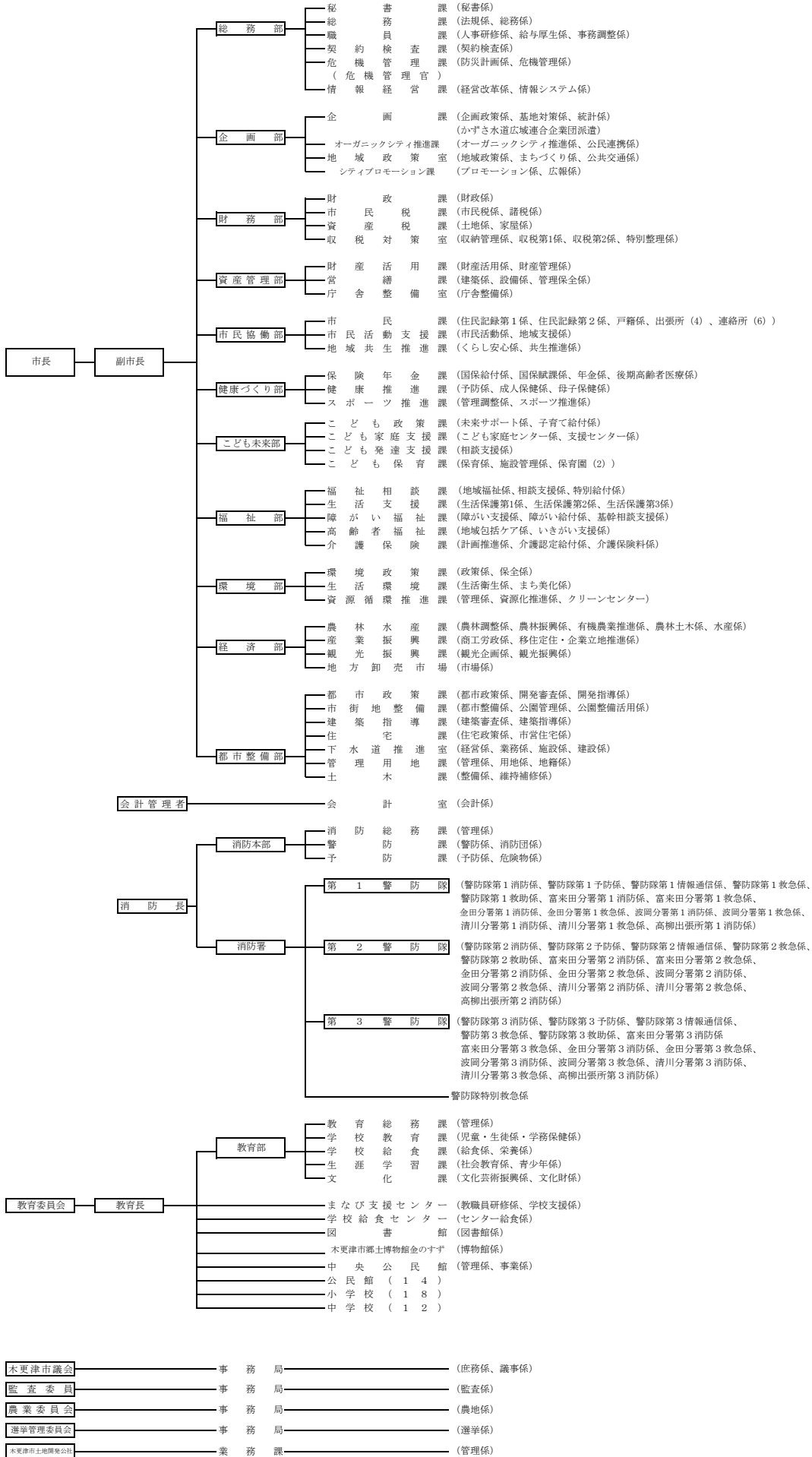



木更津市マスコットキャラクター
「きさポン」

木更津市統計書 令和7年版

令和8年3月発行

編集発行 木更津市企画部企画課

〒292-8501

木更津市富士見1丁目2番1号

スパークルシティ8階（駅前庁舎）

電話 0438-23-7428