

木更津市統計書

2022 年版

木 更 津 市

木更津市統計書

令和4年版

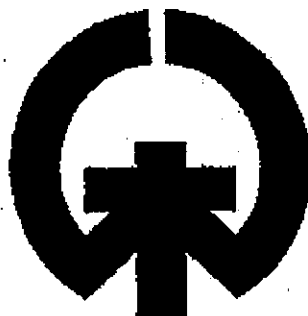

市章説明

木更津市の市章は、木更津市の「木」を
図案化し、円は港を意味し、上部は港口
を示し、合わせて、市民の団結、発展を
表したものです。

昭和22年12月22日制定

木更津市

は し が き

ここに令和4年版「木更津市統計書」を刊行いたします。

本書は、木更津市の人口をはじめ産業、経済、社会、教育、文化および財政など、各分野における基本的な統計資料を収集し、市勢の現況とその推移発展を明らかにしようとするものです。

近年、複雑、多様化する社会の中で、統計資料の果たす役割はますます高まってきております。本書が単に行政上の利用だけにとどまらず、経済、経営活動、学術研究など広くご活用願えれば幸いと存じます。

編集に際しては、できるだけ最新の資料を掲載し、使いやすい統計書を念頭に内容の整備に努めましたが、今後とも利用者各位のご指導を得て、さらに内容の充実をはかっていきたいと考えております。

おわりに、本書の作成にあたり、貴重な資料を提供いただいた関係各位に、心からお礼を申し上げます。

令和5年3月

木更津市長 渡 辺 芳 邦

木更津市の位置

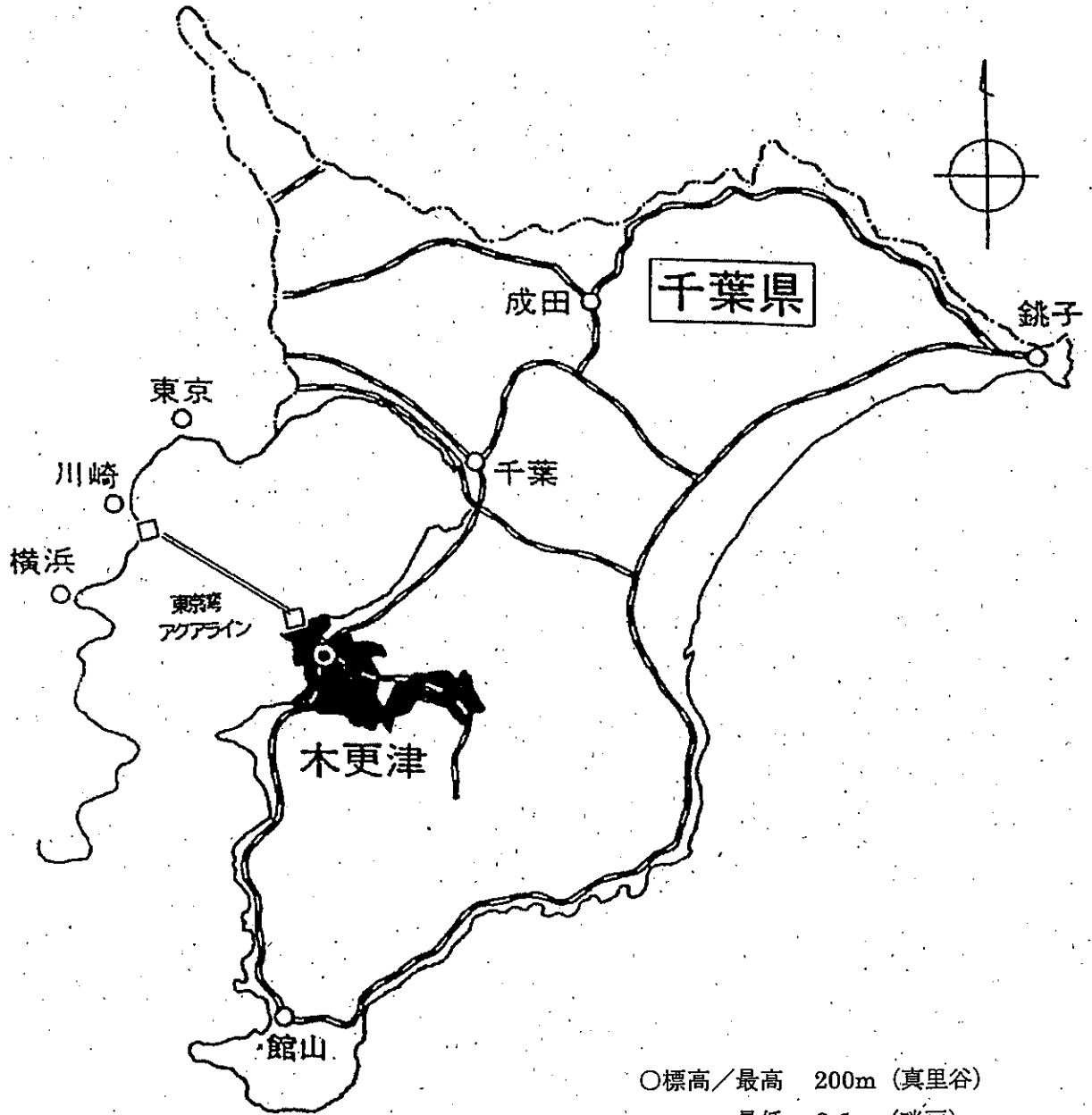

- 標高/最高 200m (真里谷)
最低 0.1m (畔戸)
- 東西の距離 21.98km
南北の距離 14.54km
- 面積 138.90km²

将来都市像

魅力あふれる創造都市きさらづ

～東京湾岸の人とまちを結ぶ躍動するまち～

(木更津市基本構想より)

木更津市民歌

一、見よ日に映ゆる富士の嶺
照りそう浦は「君去らず」
清き姿とゆかしさは
われらが理想わが領土

二、たて躍進のときは今
港の栄え日に増して
文化の花咲く自治のまち
われらが誇りわが領土

三、いざもろともに腕を組み
力を会せほがらかに
明日の希望を胸に秘め
たたえよ木更津わが領土

(昭和27年11月3日制定)

市の木 「ツバキ」



市の花 「サツキ」

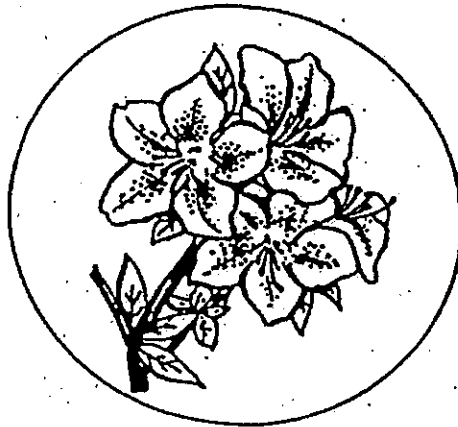

木更津市の花と木

(昭和四五年十月十五日制定)



木更津市民憲章

私たちは、東京湾と上総丘陵がおりなす美しい風土に恵まれ、先人により育まれた伝統と文化を受け継ぐ木更津市民です。

私たちは、世界に開かれ、夢と希望に満ちた住みよいまちをつくるため、ここに市民憲章を定めます。

- 豊かな自然を守り ふるさとを愛します
- 歴史に学び 伝統と文化をつなぎます
- 命を尊重し 多様性を認めあいます
- 地域のきずなを深め 互いに支えあいます
- 運動に親しみ 健やかな体をつくります
- 生きる力を高め 自ら考え行動します
- 感謝の心を大切にし 社会に貢献します

平成 29 年 3 月 22 日議決

凡 例

1. 本書は、木更津市の市勢全般に関する統計資料を集録したものです。
2. 資料の編集にあたっては、各年又は各年度の実績を原則として5年、場合によっては、それ以上の過去にさかのぼって掲載することとしました。
3. 数値は、「年次」とあるものは1月から12月までの暦年、「年度」とあるものは4月から翌年3月までの会計年度です。
4. 数値の算出は、木更津市域のみを原則としていますが、木更津市以外の市町村も管轄する機関分については、一部市域外を含むものがあります。
5. 資料は、各官公庁、団体、会社及び庁内各部課などから収集したもので出所は各表の下部左端に掲げました。
6. 資料の下部左端に掲げた庁内各部課の出所については、令和4年4月1日現在の機構図に基づいて掲載しております。
7. 数字の単位については、各表上部に注記しましたが、一見明らかなものは省略しました。また、単位未満については、四捨五入してあるので総数と内訳の計が一致しない場合があります。
8. 表中の符号の用途は下記のとおりです。
 - 「0」 …… 単位未満
 - 「-」 …… 該当数字なし
 - 「…」 …… 不詳又は資料なし
 - 「X」 …… 数字が秘匿されているもの
 - 「△」 …… 減少又は負数
9. 市町村合併等により調査時と現在で、その市町村名を異にするものは、特に断りのない限り調査日現在の市町村名によるものです。
10. 本書に収録した資料で、既に刊行した数値と相違するものは、本書編集の際に訂正したものです。
11. 本書の利用にあたって疑義のある場合、あるいは更に詳細な資料を必要とされる場合は、企画部企画課(Tel.0438-23-7428)又は各統計資料の出所機関に照会してください。

總 目 次

1. 土地・氣象	1
2. 人 口	6
3. 農林・水産業	24
4. 事 業 所	41
5. 工 業 ・ 商 業	47
6. 物 価 ・ 消 費	58
7. 建 設 ・ 住 宅	63
8. 運輸・通信・水道	71
9. 保 健 ・ 衛 生	86
10. 労働・社会保障	100
11. 教 育 ・ 文 化	118
12. 財 政	135
13. 災 害 ・ 治 安	142
14. 選 挙 ・ 行 政	152
付 録	163

目 次

1 土 地 ・ 気 象

1. 市域の変遷	1
2. 位置及び地勢	3
3. 地目別土地面積	3
4. 地目別土地評価額	3
5. 都市計画区域面積	4
6. 気象概況	5

2 人 口

7. 人口と世帯の推移	7
8. 年齢各歳別及び男女別人口	8
9. 人口の移動状況	10
10. 人口動態	12
11. 国籍別外国人登録者数	12
12. 産業(大分類)年齢別就業者数	13
13. 産業(大分類)別就業者数	14
14. 職業(大分類)別就業者数	14
15. 町(大字)別人口及び世帯数	15
16. 人口集中地区の人口・面積及び人口密度	19
17. 流動人口及び昼間人口	20
18. 常住地による従業・通学市区町村別15歳以上就業者数及び通学者数	20
19. 木更津市の計画指標	22
20. 県内市区町村別人口及び世帯数	23

3 農 林 ・ 水 産 業

21. 農家数の推移	25
22. 農家人口及び農業従事者数	26
23. 耕地の種類別経営体数及び面積	26
24. 経営耕地規模別農家数	27
25. 過去1年間の農産物販売額規模別農家数(販売農家)	27
26. 農業用機械の所有台数(販売農家)	28
27. 農作物及び果樹類の作付(栽培)経営体数及び面積	29
28. 主要家畜の飼養農家数及び頭羽数	30
29. 年齢別農業就業人口(販売農家)	30

30.	農業従事日数別農業従事者数（販売農家）	31
31.	農業者年金加入・受給状況	31
32.	農地転用状況	32
33.	県内市町村別農業の概況	33
34.	林野面積	35
35.	保有山林規模別林家数	35
36.	経営組織別漁業経営体数	36
37.	階層別漁業経営体数	36
38.	専・兼業別個人漁業経営体数及び漁業就業者数	37
39.	漁業種類別経営体数	37
40.	漁業金額別経営体数	38
41.	年齢別漁業就業者数	38
42.	漁船隻数・動力漁船トン数規模別隻数	39
43.	年度別海苔養殖状況	40
44.	年度別アサリ生産状況	40

4 事業所

45.	事業所の推移	42
46.	事業所（民営）の経営組織別概況	43
47.	産業（大分類）・従業者規模別事業所数及び従業者数（民営）	44
48.	地区別事業所（民営）の概況	45
49.	県内活動状態別事業所数（民営事業所）	46

5 工業・商業

50.	千葉県の工業（4人以上の事業所）	48
51.	工業の産業（中分類）別概況（4人以上の事業所）	49
52.	商業の推移	51
53.	商業の産業（小分類）別概況	52
54.	商業の地区別概況	53
55.	千葉県の商業	55

6 物 価 ・ 消 費

56. 生鮮食料品の流通経路	59
57. 木更津市公設地方卸売市場取扱状況	59
58. 野菜・果実の主要品目別取扱数量及び金額	60
59. 生鮮・加工水産物の主要品目別取扱数量及び金額	61

7 建 設 ・ 住 宅

60. 道路の状況	64
61. 市道の状況	64
62. 下水道施設及び普及状況	65
63. 都市公園の状況	66
64. 市営住宅の状況	66
65. 家屋の棟数及び床面積	67
66. 建築確認申請等受付件数	67
67. 用途別木造家屋の棟数及び床面積	68
68. 構造・用途別非木造家屋の棟数及び床面積	69
69. 住居の種類・住宅の所有の関係別一般世帯数及び一般世帯人員数	70
70. 住宅の建て方、住居の種類・住宅の所有の関係別一般世帯数	70

8 運 輸 ・ 通 信 ・ 水 道

71. JR 市内駅別1日平均乗車人員	72
72. JR 内房線の主要駅別1日平均乗車人員	72
73. 車種別保有自動車台数	73
74. 軽自動車及び原動機付自転車登録台数	73
75. アクアライン交通量の推移	74
76. 高速道路インターチェンジ利用状況	75
77. 高速バス輸送状況	79
78. 木更津港入港船舶の状況	81
79. 入港船舶用途別の状況	81
80. 外国船舶国籍別入港数	82

81.	取扱貨物年次比較表	82
82.	郵便施設の状況	83
83.	1日平均郵便物引受配達数	83
84.	県内市別テレビ受信契約数	84
85.	サービス加入状況	84
86.	上水道使用状況	85

9 保 健 ・ 衛 生

87.	医療施設数及び病床数	87
88.	医療従事者数	87
89.	君津中央病院利用状況	88
90.	君津郡市夜間急病診療所利用状況	90
91.	環境衛生関係施設数	90
92.	食品衛生関係施設数	91
93.	予防接種実施状況	92
94.	感染症発生状況	93
95.	年齢階級別死亡者数	95
96.	主要死因別死亡者数	95
97.	献血事業実施状況	95
98.	市の保健活動	96
99.	ごみ排出量・資源化量	97
100.	し尿処理状況	98
101.	火葬場使用状況	98
102.	公害苦情件数	99
103.	光化学スモッグ注意報発令状況	99

10 労 働 ・ 社 会 保 障

104.	千葉県の産業別常用雇用指数	101
105.	千葉県の産業別常用労働者平均月間現金給与総額	102
106.	千葉県の産業別賃金指数(現金給与総額)	103
107.	一般職業紹介状況	104
108.	パート職業紹介状況	104
109.	雇用保険の状況	104
110.	産業別新規求人数	105
111.	労働組合数及び組合員数	105

1 1 2.	中小企業資金融資貸付状況	106
1 1 3.	国民健康保険加入状況	106
1 1 4.	国民健康保険給付状況	106
1 1 5.	国民年金の状況	107
1 1 6.	国民年金給付状況	107
1 1 7.	保育施設設置状況	108
1 1 8.	学童クラブの利用者数	109
1 1 9.	児童手当及び子ども手当支給状況	109
1 2 0.	遺児手当支給状況	109
1 2 1.	児童発達支援センター通園者数(きみつ愛児園)	110
1 2 2.	障がい者の状況(手帳取得者)	110
1 2 3.	社会福祉施設の状況	111
1 2 4.	後期高齢者医療保険加入状況	112
1 2 5.	後期高齢者医療保険給付状況	112
1 2 6.	介護保険	113
1 2 7.	シニアクラブの状況	115
1 2 8.	老人福祉センター利用状況	115
1 2 9.	生活保護実数及び保護件数	116
1 3 0.	生活保護費支給状況	116
1 3 1.	民生委員数	116
1 3 2.	募金等の状況	117
1 3 3.	千葉県市町村交通災害共済実施状況	117

11 教 育 ・ 文 化

1 3 4.	学校設置概要	119
1 3 5.	幼稚園数・園児及び教員数	119
1 3 6.	認定こども園数・園児及び教員数	120
1 3 7.	小学校数・児童数及び教職員数	121
1 3 8.	中学校数・生徒数及び教職員数	122
1 3 9.	高等学校数・生徒数及び教員数	123
1 4 0.	専修学校数・生徒数・卒業者数及び教員数	123
1 4 1.	高等専門学校数・生徒数・卒業者数及び教員数	123
1 4 2.	中学校卒業者の進路状況	124
1 4 3.	高等学校進路別卒業者数	124
1 4 4.	小学校・中学校の児童・生徒の体位(千葉県平均)	125
1 4 5.	県内市区別小・中学校の概況	126

146.	市立図書館蔵書冊数及び利用状況	127
147.	市民会館の利用状況	128
148.	公民館及び青年の家利用状況	129
149.	体育施設の利用状況	129
150.	健康増進センターいきいき館の入館者数	130
151.	木更津市郷土博物館金のすずの入館者数	130
152.	指定等文化財	131
153.	おもな年中行事	133
154.	観光客入込数	134

12 財 政

155.	財政規模の推移	136
156.	一般会計(当初予算)における年次別予算額の推移	137
157.	一般会計歳入・歳出決算額	139
158.	市税決算額	140
159.	市税の負担状況	141
160.	水道企業会計の推移	141

13 災 害 ・ 治 安

161.	災害状況	143
162.	海難等発生状況	143
163.	救急出動状況	144
164.	火災発生状況	144
165.	主要原因別火災発生件数	144
166.	消防職員数及び消防施設数	145
167.	第一当事者の原因別交通事故発生状況	146
168.	県内市別交通事故の発生状況	147
169.	県内年齢別時間別曜日別死傷者数	148
170.	刑法犯罪種別発生件数	149
171.	少年非行補導状況	149
172.	民事事件取扱状況	150
173.	刑事事件取扱状況	151
174.	登記事件数	151

14 選 挙 ・ 行 政

175. 選挙人名簿登録者数の推移	153
176. 投票区別選挙人名簿登録者数	153
177. 主要選挙の状況	154
178. 市議会歴代正副議長	156
179. 市議会本会議開催状況	158
180. 議案・請願及び陳情審査状況	158
181. 委員会等の開催状況	158
182. 法律・人権・行政相談状況	159
183. 人権・行政相談取扱順位	159
184. 内職相談件数	159
185. 執行機関	160
186. 市職員数の推移	161
187. 事務局別市職員数	161
188. 県内職種別市職員数	162

付 録

木更津市行政年表	164
木更津市機構図	176



1 土地・気象



1. 市 域 の 変 遷

(単位：平方キロメートル)

年 月 日	編入面積	総面積
昭和 17年 11月 3日	-	54.230
29年 11月 3日	19.270	73.500
30年 2月 11日	7.940	81.440
30年 3月 1日	9.940	91.380
39年 11月 10日	0.143	91.523
41年 8月 19日	0.029	91.552
41年 11月 25日	0.033	91.585
	0.008	91.593
41年 11月 29日	0.018	91.611
	0.016	91.627
42年 1月 31日	0.0005	91.628
43年 3月 29日	0.443	92.071
	0.048	0.087
	0.117	0.108
	0.083	
44年 1月 24日	0.001	92.072
46年 9月 10日	41.450	133.522
47年 3月 1日	0.025	133.547
47年 8月 1日	0.104	133.651
48年 1月 19日	0.035	133.686
	0.016	133.702
49年 4月 26日	0.007	133.709
49年 11月 1日	0.016	133.725
	0.024	133.749
50年 1月 14日	0.013	133.762
	3.707	137.469
50年 4月 18日	0.025	0.045
	0.028	0.050
	0.077	0.012
	2.530	0.266
	0.009	0.018
50年 4月 18日	0.066	137.535
	0.005	0.039
	0.022	
51年 4月 20日	0.021	137.556
52年 2月 12日	0.007	137.563
54年 2月 16日	0.841	138.404
	0.453	0.143
	0.245	
55年 5月 13日	0.009	138.413
	0.001	0.008
59年 8月 29日	0.001	138.414
61年 12月 1日	0.000	138.414
63年 8月 30日	0.001	138.415
63年 10月 1日	0.205	138.620
平成 4年 4月 1日	0.010	138.630
5年 6月 1日	0.000	138.630

(次ページに続く)

(前ページからの続き)

(単位：平方キロメートル)

年 月 日		編入面積	総面積
平成 5年 7月 16日	中島字高洲地先公有水面埋立地を編入 〔国土地理院測定により既編入済〕	(0.008)	138.630
5年 8月 10日	吾妻1丁目、新宿地先公有水面埋立地を編入 〔吾妻1丁目 0.005 新宿 0.005〕	0.010	138.640
8年 1月 1日	君津市との境界変更	0.000	138.640
8年 3月 1日	小浜地先公有水面埋立地の編入 〔国土地理院測定により既編入済〕	(0.004)	138.640
8年 8月 30日	吾妻1丁目地先公有水面埋立地を編入	0.006	138.646
13年 4月 1日	袖ヶ浦市との境界変更	0.000	138.646
13年 5月 22日	中島、牛込地先公有水面埋立地を編入	0.031	138.677
13年 10月 1日	国土地理院面積測定による変更	△0.020	138.657
15年 3月 25日	袖ヶ浦市との境界変更	0.000	138.657
15年 6月 26日	中島字前浦地先、畔戸字西山地先公有水面埋立地を編入 〔国土地理院測定により既編入済〕	0.000	138.657
	中島字高洲地先公有水面埋立地を編入	0.021	138.678
15年 10月 1日	君津市との境界変更	0.000	138.678
16年 2月 10日	内港地区公有水面埋立地を編入	0.027	138.705
19年 7月 6日	新港地区公有水面埋立地を編入	0.024	138.729
20年 12月 16日	新港地区公有水面埋立地を編入	0.003	138.732
26年 10月 1日	国土地理院面積測定による変更	0.208	138.940
27年 6月 19日	内港地区公有水面埋立地を編入	0.013	138.955
28年 2月 24日	国土地理院面積測定による変更	△0.001	138.954
令和 3年 7月 1日	国土地理院面積測定による変更	△0.050	138.904

資料：総務部総務課

2. 位置及び地勢

(令和3年1月1日現在)

東西の距離 (km)	南北の距離 (km)	標高 (m)		面積 (km ²)
		最高	最低	
21.98	14.54	200 (真里谷)	0.1 (畔戸)	138.90

資料：総務部総務課

3. 地目別土地面積

(各年1月1日現在、単位：平方キロメートル)

地目	平成29年	30年	31年	令和2年	令和3年	令和4年
総数	138.954	138.954	138.954	138.954	138.954	138.954
宅地	25.279	25.404	25.548	25.624	25.677	25.903
商業地区	1.416	1.343	1.344	1.350	1.376	1.372
住宅地区	11.741	11.841	11.987	12.059	12.093	12.231
工業地区	3.243	3.484	3.640	3.634	3.772	4.707
村落地区	6.841	6.708	6.560	6.557	6.386	5.545
その他	2.038	2.028	2.017	2.024	2.050	2.048
田	23.849	23.772	23.657	23.571	23.493	23.354
畑	7.816	7.793	7.697	7.661	7.610	7.535
山林	33.740	33.724	33.441	33.342	33.336	33.208
原野	1.851	1.844	1.792	1.787	1.795	1.795
池沼	0.040	0.039	0.039	0.039	0.039	0.039
牧場	-	-	-	-	-	-
雑種地	9.223	9.269	9.720	9.902	9.976	10.090
その他	37.156	37.109	37.060	37.028	37.028	37.031

資料：財務部資産税課

(注) その他は非課税及び法定免税点未満のものです。

4. 地目別土地評価額

(各年1月1日現在、単位：万円)

年次	総額	田	畑	宅地	池沼	山林	原野	雑種地	その他
平成29年	44,288,811	719,039	674,494	37,683,377	8	118,341	5,051	5,088,501	-
30	50,116,367	744,181	750,236	42,646,668	3	117,572	4,965	5,852,742	-
31	50,499,157	733,018	724,537	43,034,638	3	116,971	4,917	5,885,073	-
令和2年	50,754,908	713,106	703,542	43,214,940	3	116,247	4,881	6,002,189	-
3	54,176,460	726,455	730,593	46,220,871	3	116,161	4,914	6,377,463	-
4	54,502,830	792,466	700,043	46,682,197	3	115,455	4,865	6,207,801	-

資料：財務部資産税課

(注) 非課税のものは除きます。

5. 都市計画区域面積

(令和4年4月1日現在)

種 別		面 積	構 成 比	その他地域地区	指定面積
市街化区域(※)		3,463 ha	24.8 %	特別用途地区	35 ha
用 途 地 域 別 内 訳	第一種低層住居専用地域	1,034 ha	29.9 %	高度地区	1,297
	第一種中高層住居専用地域	204	5.9	高度利用地区	1.8
	第一種住居地域	872	25.2	防火地域	4.0
	第二種住居地域	150	4.3	準防火地域	75.2
	準住居地域	70	2.0	駐車場整備地区	158.7
	近隣商業地域	203	5.9	臨港地区	142
	商業地域	71	2.1	生産緑地地区	10.7
	準工業地域 ※	582	16.8		
	工業地域	10	0.3		
	工業専用地域	267	7.7		
市街化調整区域		10,494 ha	75.2 %		
都市計画区域※		13,957 ha	100.0 %		

資料：都市整備部都市政策課、市街地整備課

(注) 端数処理のため、構成比の合計が100%にならない場合もあります。

都市計画区域の変更手続きは行っていないが、行政区域(国土地理院による面積変更等を反映)に、※印 君津市(61.7ha)を合わせた面積を記載しています。

6. 気 象 概 況

年度・月	気 温 (°C)			平均 風速 (m/s)	平均 湿度 (%)	降雨量 (mm)	天 気 概 況				富士山 が見え た日数
	平均	最高	最低				晴	曇	雨	雪	
平成28年度	16.5	37.3	-3.9	2.0	68.0	1500.5	171	146	48	-	78
29	16.3	36.2	-3.4	2.4	69.0	1662.5	184	137	44	-	68
30	17.2	36.9	-2.8	2.6	70.0	1324.5	178	142	42	3	78
令和元年度	16.9	34.8	-2.2	2.4	71.0	2171.5	215	95	56	0	97
2	17.0	35.6	-4	2.4	70.9	1636.5	210	102	53	0	74
3	16.4	35.6	-3.9	2.3	68.9	1859.0	234	79	52	0	81
令和3年 4月	15.0	23.9	4.6	2.6	64.0	123.5	21	6	3	0	5
5月	19.8	27.2	9.7	3.1	74.0	121.5	19	8	4	0	3
6月	22.8	30.3	15.7	1.9	75.0	111.5	13	10	7	0	0
7月	26.2	34.1	20.1	1.8	80.0	423.0	18	5	8	0	0
8月	27.8	35.6	19.5	2.6	79.0	245.5	22	4	5	0	4
9月	22.7	30.7	16.7	2.1	80.0	173.5	13	11	6	0	1
10月	18.6	28.9	7.5	2.2	75.0	239.0	16	9	6	0	6
11月	14.1	21.8	0.9	1.9	67.0	98.0	24	4	2	0	14
12月	8.7	20.8	-1.6	2.2	61.0	148.0	24	2	5	0	15
令和4年 1月	5.2	12.7	-3.1	2.0	53.0	16.5	24	6	1	0	19
2月	5.3	16.3	-3.9	2.1	54.0	66.5	20	7	1	0	11
3月	11.0	22.2	0.6	2.5	65.0	92.5	20	7	4	0	3

資料：環境部環境管理課

(注) 「天気概況」及び「富士山が見えた日数」については、午前9時現在の状況です。



2 人 口



7. 人口と世帯の推移

(各年10月1日現在 常住人口)

年次	世帯数	人口			人口密度 (1km ² 当たり)	備考
		総数	男	女		
大正 9年	1,833	8,551	4,225	4,326	-	第1回国勢調査
14	2,006	9,434	4,574	4,860	-	第2回国勢調査
昭和 5年	2,178	10,334	5,135	5,199	-	第3回国勢調査
10	3,298	15,776	8,235	7,541	-	第4回国勢調査
15	3,492	16,288	7,929	8,359	-	第5回国勢調査
17	5,844	33,817	18,224	15,593	611.7	市制施行(11月3日)
22	7,882	37,675	18,165	19,510	681.5	第6回国勢調査
25	7,906	37,901	18,124	19,777	685.6	第7回国勢調査
30	10,435	51,741	24,813	26,928	566.2	第8回国勢調査
35	11,252	52,689	25,639	27,050	576.6	第9回国勢調査
40	12,931	54,928	26,662	28,266	600.2	第10回国勢調査
45	18,947	73,319	36,615	36,704	796.3	第11回国勢調査
50	26,320	96,840	48,779	48,061	704.1	第12回国勢調査
51	27,328	100,132	50,385	49,747	727.9	
52	27,986	102,412	51,506	50,906	744.5	
53	28,653	104,620	52,527	52,093	760.5	
54	29,857	108,065	54,233	53,832	780.7	
55	32,132	110,711	55,561	55,150	799.9	第13回国勢調査
56	33,569	114,063	57,339	56,724	824.1	
57	34,700	116,493	58,622	57,871	841.6	
58	35,434	117,712	59,227	58,485	850.4	
59	36,134	119,137	59,993	59,144	860.7	
60	35,778	120,201	60,695	59,506	868.4	第14回国勢調査
61	36,325	120,824	61,015	59,809	872.9	
62	36,606	121,103	61,107	59,996	874.9	
63	37,244	121,873	61,435	60,438	879.2	
平成元年	38,162	123,057	62,089	60,968	887.7	
2	38,654	123,433	62,306	61,127	890.4	第15回国勢調査
3	39,760	124,774	62,923	61,851	900.1	
4	40,782	125,682	63,470	62,212	906.7	
5	41,359	125,792	63,572	62,220	907.4	
6	41,836	125,510	63,490	62,020	905.4	
7	41,056	123,499	62,398	61,101	890.8	第16回国勢調査
8	41,493	123,037	62,220	60,817	887.5	
9	41,573	121,967	61,604	60,363	879.7	
10	42,193	122,107	61,532	60,575	880.7	
11	42,849	122,354	61,533	60,821	882.5	
12	43,251	122,768	61,467	61,301	885.5	第17回国勢調査
13	43,841	122,734	61,320	61,414	885.1	
14	44,289	122,630	61,245	61,385	884.4	
15	44,909	122,806	61,425	61,381	885.5	
16	45,512	122,807	61,514	61,293	885.4	
17	44,370	122,234	60,947	61,287	881.2	第18回国勢調査
18	45,214	122,745	61,150	61,595	884.9	
19	46,124	123,637	61,659	61,978	891.2	
20	47,304	124,812	62,251	62,561	899.7	
21	48,167	125,751	62,780	62,971	906.4	
22	50,042	129,312	65,242	64,070	932.1	第19回国勢調査
23	50,668	129,889	65,576	64,313	936.3	
24	51,449	130,512	65,904	64,608	940.7	
25	52,165	131,214	66,111	65,103	945.8	
26	53,148	131,979	66,509	65,470	949.9	
27	54,920	134,141	67,450	66,691	965.4	第20回国勢調査
28	55,836	134,733	67,703	67,030	969.7	
29	56,761	135,461	68,139	67,322	974.9	
30	57,272	135,434	68,230	67,204	974.7	
令和元年	58,128	135,765	68,449	67,316	977.1	
2	58,387	136,166	68,450	67,716	980.0	第21回国勢調査
3	59,202	136,321	68,563	67,758	981.4	
4	59,983	136,468	68,683	67,785	982.5	

資料：企画部企画課

8. 年 齡 各 歳 別 及 び 男 女 別 人 口

年 齡	総 数	男	女	年 齡	総 数	男	女
0~4 歳	5,066	2,542	2,524	25~29 歳	6,832	3,698	3,134
0	952	502	450	25	1,403	771	632
1	984	516	468	26	1,388	740	648
2	981	472	509	27	1,275	708	567
3	1,043	503	540	28	1,368	726	642
4	1,106	549	557	29	1,398	753	645
5~9 歳	5,913	3,018	2,895	30~34 歳	7,242	3,874	3,368
5	1,115	589	526	30	1,349	726	623
6	1,167	595	572	31	1,436	755	681
7	1,176	615	561	32	1,440	779	661
8	1,230	623	607	33	1,540	807	733
9	1,225	596	629	34	1,477	807	670
10~14 歳	6,187	3,191	2,996	35~39 歳	8,321	4,399	3,922
10	1,262	675	587	35	1,564	811	753
11	1,234	644	590	36	1,654	901	753
12	1,227	646	581	37	1,696	879	817
13	1,259	634	625	38	1,710	895	815
14	1,205	592	613	39	1,697	913	784
15~19 歳	6,303	3,234	3,069	40~44 歳	9,222	4,767	4,455
15	1,268	675	593	40	1,792	891	901
16	1,223	624	599	41	1,729	912	817
17	1,230	594	636	42	1,854	971	883
18	1,256	659	597	43	1,795	946	849
19	1,326	682	644	44	2,052	1,047	1,005
20~24 歳	6,556	3,487	3,069	45~49 歳	10,968	5,913	5,055
20	1,287	682	605	45	1,999	1,068	931
21	1,324	662	662	46	2,032	1,116	916
22	1,298	711	587	47	2,234	1,205	1,029
23	1,296	706	590	48	2,293	1,229	1,064
24	1,351	726	625	49	2,410	1,295	1,115

資料：市民部市民課

(注) 住民基本台帳によるものです。

(令和4年4月1日現在)

年 齢	総 数	男	女	年 齢	総 数	男	女
50～54 歳	10,260	5,349	4,911	75～79 歳	7,924	3,659	4,265
50	2,261	1,229	1,032	75	1,839	836	1,003
51	2,214	1,128	1,086	76	1,232	566	666
52	2,067	1,036	1,031	77	1,507	655	852
53	1,916	1,017	899	78	1,768	876	892
54	1,802	939	863	79	1,578	726	852
55～59 歳	7,680	4,047	3,633	80～84 歳	6,163	2,750	3,413
55	1,479	807	672	80	1,651	773	878
56	1,508	796	712	81	1,403	626	777
57	1,632	870	762	82	1,152	523	629
58	1,547	773	774	83	932	406	526
59	1,514	801	713	84	1,025	422	603
60～64 歳	7,166	3,665	3,501	85～89 歳	3,436	1,342	2,094
60	1,405	753	652	85	851	344	507
61	1,435	731	704	86	799	318	481
62	1,471	737	734	87	691	270	421
63	1,469	759	710	88	545	209	336
64	1,386	685	701	89	550	201	349
65～69 歳	8,009	4,055	3,954	90～94 歳	1,586	451	1,135
65	1,506	807	699	90	435	126	309
66	1,565	810	755	91	395	129	266
67	1,542	766	776	92	291	72	219
68	1,633	779	854	93	269	64	205
69	1,763	893	870	94	196	60	136
70～74 歳	10,380	4,863	5,517	95～99 歳	467	100	367
70	1,812	894	918	95	171	45	126
71	2,022	970	1,052	96	112	21	91
72	2,159	1,010	1,149	97	86	14	72
73	2,080	929	1,151	98	57	8	49
74	2,307	1,060	1,247	99	41	12	29
				100～ 歳	11	75	86
				総 数	68,415	67,352	135,767

9. 人 口 の 移 動 状 況

地 区	転入			転出			差引増減 人 口
	人		口	人		口	
	総数	男	女	総数	男	女	
総 数	6,359	3,603	2,756	5,331	3,045	2,286	1,028
北 海 道	103	62	41	84	53	31	19
青 森 県	56	35	21	38	28	10	18
岩 手 県	32	20	12	12	8	4	20
宮 城 県	54	35	19	32	22	10	22
秋 田 県	15	8	7	13	6	7	2
山 形 県	17	8	9	11	8	3	6
福 島 県	40	19	21	18	8	10	22
茨 城 県	101	60	41	118	74	44	△ 17
栃 木 県	42	26	16	62	41	21	△ 20
群 馬 県	36	24	12	48	29	19	△ 12
埼 玉 県	206	119	87	150	93	57	56
東 京 都	706	382	324	589	340	249	117
神 奈 川 県	667	380	287	372	230	142	295
新 潟 県	48	32	16	20	11	9	28
富 山 県	7	3	4	8	6	2	△ 1
石 川 県	14	7	7	3	2	1	11
福 井 県	3	3	0	2	1	1	1
山 梨 県	14	11	3	18	13	5	△ 4
長 野 県	18	10	8	36	22	14	△ 18
岐 阜 県	13	8	5	16	12	4	△ 3
静 岡 県	69	49	20	49	27	22	20
愛 知 県	67	36	31	57	35	22	10
三 重 県	42	31	11	46	29	17	△ 4
滋 賀 県	15	12	3	7	4	3	8

資料：企画部企画課「千葉県毎月常住人口調査」

(注1)「その他」は住民基本台帳法に基づく職権記載・消除等によるものです。

(注2)「市内異動」は世帯分離・合併等による世帯数の増減です。

(令和4年中)

地 区	転入			転出			差引増減 人 口
	人 口		人 口		人 口		
	総 数	男	女	総 数		男	女
京 都 府	14	10	4	20	11	9	△ 6
大 阪 府	57	35	22	69	43	26	△ 12
兵 庫 県	21	15	6	28	19	9	△ 7
奈 良 県	2	0	2	7	4	3	△ 5
和 歌 山 県	9	5	4	13	9	4	△ 4
鳥 取 県	7	4	3	2	2	0	5
島 根 県	1	1	0	3	3	0	△ 2
岡 山 県	17	14	3	14	8	6	3
広 島 県	28	13	15	31	20	11	△ 3
山 口 県	31	14	17	25	17	8	6
徳 島 県	8	5	3	4	2	2	4
香 川 県	4	3	1	5	3	2	△ 1
愛 媛 県	9	4	5	7	3	4	2
高 知 県	2	2	0	3	3	0	△ 1
福 岡 県	81	48	33	80	46	34	1
佐 賀 県	13	11	2	13	9	4	0
長 崎 県	17	8	9	11	5	6	6
熊 本 県	10	4	6	16	13	3	△ 6
大 分 県	15	9	6	12	8	4	3
宮 崎 県	20	12	8	9	7	2	11
鹿 児 島 県	12	8	4	13	10	3	△ 1
沖 縄 県	34	24	10	46	29	17	△ 12
国 外	120	51	69	139	65	74	△ 19
県 内	2,579	1,386	1,193	2,432	1,309	1,123	147
外 国 人 (県 外)	644	411	233	395	220	175	249
外 国 人 (県 内)	219	126	93	125	75	50	94

10. 人 口 動 態

年 月	自然動態			社会動態			増減数	婚 姻	離 婚
	自然増減	出 生	死 亡	社会増減	転 入	転 出			
平成30年	△ 363	998	1,361	507	6,291	5,784	144	676	273
令和元年	△ 431	949	1,380	731	6,423	5,692	300	631	246
2	△ 435	986	1,421	844	6,583	5,739	409	597	261
3	△ 541	945	1,486	554	5,991	5,437	13	577	241
4	△ 700	952	1,652	956	6,388	5,432	256	549	213
4年1月	△ 96	73	169	△ 9	347	356	△ 105	57	17
2月	△ 86	67	153	43	389	346	△ 43	47	16
3月	△ 68	74	142	△ 64	1,112	1,176	△ 132	59	22
4月	△ 59	69	128	116	722	606	57	34	18
5月	△ 46	88	134	121	534	413	75	47	9
6月	△ 17	92	109	90	474	384	73	37	11
7月	△ 35	91	126	123	491	368	88	42	21
8月	△ 40	86	126	188	564	376	148	42	27
9月	△ 44	85	129	124	466	342	80	40	15
10月	△ 54	83	137	49	416	367	△ 5	44	20
11月	△ 71	77	148	37	418	381	△ 34	56	13
12月	△ 84	67	151	138	455	317	54	44	24
11月	△ 71	77	148	37	418	381	△ 34	56	13
12月	△ 84	67	151	138	455	317	54	44	24

資料：企画部企画課、婚姻・離婚については市民部市民課

11. 国 籍 別 外 国 人 登 録 者 数

(各年末現在)

年 次	世 帯 数	国 籍 別 外 国 人 数						
		総 数	朝鮮・韓国	中 国	米 国	フィリピン	ブラジル	その他
平成30年	1,834	2,303	340	452	41	467	89	914
令和元年	2,068	2,553	351	457	41	474	102	1,128
2	2,199	2,689	348	425	37	496	139	1,244
3	2,144	2,621	350	395	36	495	110	1,235
4	2,334	2,899	346	446	35	555	128	1,389

資料：市民部市民課

12. 産業（大分類）年齢別就業者数

（令和2年10月1日現在）

産 業 別	総 数	15～19歳	20～24歳	25～29歳	30～34歳	35～39歳	40～44歳
総 数	62,379	1,119	3,930	4,475	5,072	5,844	6,798
第1次産業	1,498	10	34	38	34	49	64
農業、林業	1,185	10	33	35	29	40	63
（うち農業）	(1164)	10	30	32	28	40	58
漁業	313	-	1	3	5	9	1
第2次産業	14,526	149	691	990	1,268	1,522	1,779
鉱業、採石業、砂利採取業	65	-	2	3	4	1	8
建設業	6,214	59	250	363	446	529	694
製造業	8,247	90	439	624	818	992	1,077
第3次産業	44,160	890	3,024	3,287	3,635	4,128	4,788
電気・ガス・熱供給・水道業	453	5	15	30	23	44	66
情報通信業	1,020	4	87	99	105	106	150
運輸業、郵便業	4,682	60	311	315	358	436	571
卸売業、小売業	9,350	300	649	655	700	886	1,008
金融業、保険業	1,137	3	62	84	80	102	110
不動産業、物品賃貸業	1,161	8	56	81	69	83	92
学術研究、専門・技術サービス業	2,298	18	108	153	204	214	272
宿泊業、飲食サービス業	3,568	278	330	160	226	273	350
生活関連サービス業、娯楽業	2,468	46	207	177	177	205	215
教育、学習支援業	2,693	48	193	263	251	243	240
医療、福祉	7,320	30	424	583	699	763	859
複合サービス事業	491	2	41	37	42	30	43
サービス業 （他に分類されないもの）	4,219	29	223	261	260	347	384
公務 （他に分類されるものを除く）	3,300	59	318	389	441	396	428
分類不能の産業	2,195	70	181	160	135	145	167

産 業 別	45～49歳	50～54歳	55～59歳	60～64歳	65～69歳	70～74歳	75歳以上
総 数	8,439	6,728	5,626	4,912	3,969	3,268	2,199
第1次産業	98	68	85	135	220	273	390
農業、林業	83	58	57	107	173	212	285
（うち農業）	81	55	56	105	173	211	285
漁業	15	10	28	28	47	61	105
第2次産業	2,301	1,658	1,335	1,124	824	588	297
鉱業、採石業、砂利採取業	11	7	9	8	5	6	1
建設業	1,009	666	546	540	507	407	198
製造業	1,281	985	780	576	312	175	98
第3次産業	5,837	4,842	4,050	3,516	2,766	2,187	1,210
電気・ガス・熱供給・水道業	89	61	48	44	22	4	2
情報通信業	160	114	107	46	25	12	5
運輸業、郵便業	675	608	470	390	252	167	69
卸売業、小売業	1,207	1,080	810	767	564	422	302
金融業、保険業	175	167	154	102	45	34	19
不動産業、物品賃貸業	148	119	91	98	103	114	99
学術研究、専門・技術サービス業	330	243	208	209	166	115	58
宿泊業、飲食サービス業	396	305	260	274	284	267	165
生活関連サービス業、娯楽業	272	249	187	169	233	197	134
教育、学習支援業	287	255	323	309	153	90	38
医療、福祉	982	786	691	527	442	380	154
複合サービス事業	91	70	79	43	8	3	2
サービス業 （他に分類されないもの）	553	403	411	405	421	366	156
公務 （他に分類されるものを除く）	472	382	211	133	48	16	7
分類不能の産業	203	160	156	137	159	220	302

資料：企画部企画課「国勢調査」

13. 産業（大分類）別就業者数

(各年10月1日現在)

産 業 別	平成22年		平成27年		令和2年	
	実数	構成比 (%)	実数	構成比 (%)	実数	構成比 (%)
総 数	60,940	100.0	63,757	100.0	62,379	100.0
第1次産業	2,037	3.3	1,812	2.8	1,498	2.4
農業, 林業	1,470	2.4	1,285	2.0	1,185	1.9
(うち農業)	(1,454)	(2.4)	(1,269)	(2.0)	(1,164)	(1.9)
漁業	567	0.9	527	0.8	313	0.5
第2次産業	14,690	24.1	15,488	24.3	14,526	22.8
鉱業, 採石業, 砂利採取業	56	0.1	95	0.1	65	0.1
建設業	6,310	10.3	6,859	10.8	6,214	10.0
製造業	8,324	13.7	8,534	13.4	8,247	13.2
第3次産業	40,996	67.3	44,042	69.1	44,160	70.8
電気・ガス・熱供給・水道業	455	0.8	492	0.8	453	0.7
情報通信業	926	1.5	941	1.5	1,020	1.6
運輸業, 郵便業	4,661	7.7	4,781	7.5	4,682	7.5
卸売業, 小売業	9,139	15.0	9,540	15.0	9,350	15.0
金融業, 保険業	1,268	2.1	1,226	1.9	1,137	1.8
不動産業, 物品賃貸業	1,024	1.7	1,246	2.0	1,161	1.9
学術研究, 専門・技術サービス業	2,206	3.6	2,144	3.4	2,298	3.7
宿泊業, 飲食サービス業	3,544	5.8	3,744	5.9	3,568	5.7
生活関連サービス業, 娯楽業	2,522	4.1	2,546	4.0	2,468	4.0
教育, 学習支援業	2,431	4.0	2,549	4.0	2,693	4.3
医療, 福祉	5,481	9.0	6,690	10.5	7,320	11.7
複合サービス事業	318	0.5	550	0.9	491	0.8
サービス業 (他に分類されないもの)	3,734	6.1	4,388	6.9	4,219	6.8
公 務 (他に分類されるものを除く)	3,287	5.4	3,205	5.0	3,300	5.3
分類不能の産業	3,217	5.3	2,415	3.8	2,195	3.4

資料：企画部企画課「国勢調査」

14. 職業（大分類）別就業者数

(各年10月1日現在)

職業分類別	平成22年		平成27年		令和2年	
	実数	構成比 (%)	実数	構成比 (%)	実数	構成比 (%)
総 数	60,940	100.0	63,757	100.0	62,379	100.0
管理的職業従事者	1,278	2.1	1,390	2.3	1,084	1.8
専門的・技術的職業従事者	7,655	599.0	8,876	14.6	9,394	15.4
事務従事者	10,504	137.2	10,901	17.9	11,559	19.0
販売従事者	7,461	71.0	7,834	12.9	6,773	11.1
サービス職業従事者	6,997	93.8	7,434	12.2	7,445	12.2
保安職業従事者	2,319	33.1	2,515	4.1	2,474	4.1
農林漁業従事者	2,064	89.0	1,871	3.1	1,512	2.5
生産工程従事者	8,604	416.9	9,006	14.8	8,497	13.9
輸送・機械運転従事者	3,494	40.6	3,590	5.9	3,378	5.5
建設・採掘従事者	3,700	105.9	3,756	6.2	3,583	5.9
運搬・清掃・包装等従事者	3,721	100.6	4,315	7.1	4,601	7.6
分類不能の職業	3,143	84.5	2,269	3.7	2,079	3.4

資料：企画部企画課「国勢調査」

15. 町（大字）別人口及び世帯数

(令和4年4月1日現在)

大字別	区分	前年4月1日現在		世帯数	人 口			前 年 比 較	
		世帯数	人 口		総 数	男	女	世帯数	人 口
総	数	64,320	135,634	64,201	135,767	68,415	67,352	△119	133
	(木更津地区)	22,097	44,892	22,105	45,049	23,055	21,994	8	157
新	田1丁目	255	440	244	426	212	214	△ 11	△ 14
	2	302	560	301	545	284	261	△ 1	△ 15
	3	54	93	59	102	47	55	5	9
富	士見1丁目	191	355	185	348	176	172	△ 6	△ 7
	2	165	296	158	289	144	145	△ 7	△ 7
	3	19	28	21	30	15	15	2	2
中	央1丁目	342	620	342	633	300	333	0	13
	2	223	410	213	392	182	210	△ 10	△ 18
	3	373	640	385	672	359	313	12	32
新	吾 宿	249	423	243	421	222	199	△ 6	△ 2
吾	妻 妻	641	1,097	664	1,136	723	413	23	39
	1丁目	148	301	146	298	155	143	△ 2	△ 3
	2	242	496	258	523	265	258	16	27
朝	日1丁目	359	555	377	590	326	264	18	35
	2	376	631	372	633	356	277	△ 4	2
	3	323	577	328	608	332	276	5	31
木	更 津	120	302	122	303	163	140	2	1
木	更 津1丁目	56	133	59	145	79	66	3	12
	2	452	740	465	740	390	350	13	0
	3	269	494	273	499	244	255	4	5
東	中 央1丁目	8	16	6	13	6	7	△ 2	△ 3
	2	309	611	310	598	288	310	1	△ 13
	3	272	489	259	465	243	222	△ 13	△ 24
大	和1丁目	111	195	101	188	83	105	△ 10	△ 7
	2	333	655	341	663	344	319	8	8
	3	80	131	101	153	68	85	21	22
文	京1丁目	81	141	82	147	76	71	1	6
	2	182	349	179	345	177	168	△ 3	△ 4
	3	116	252	117	260	115	145	1	8
	4	47	84	48	85	37	48	1	1
	5	317	654	323	653	325	328	6	△ 1
	6	206	397	211	390	197	193	5	△ 7
貝	淵1丁目	214	417	207	411	209	202	△ 7	△ 6
	2	265	500	277	519	273	246	12	19
	3	453	1,006	453	999	538	461	0	△ 7
	4	378	708	373	690	371	319	△ 5	△ 18
潮	見1～9丁目	127	176	123	175	115	60	△ 4	△ 1
幸	町1丁目	119	256	115	240	119	121	△ 4	△ 16
	2	139	280	150	286	143	143	11	6
	3	170	303	175	312	157	155	5	9
桜	町1丁目	73	134	72	134	65	69	△ 1	0
	2	190	355	193	369	199	170	3	14
桜	井 井	679	1,368	670	1,337	657	680	△ 9	△ 31
桜	井新町1丁目	65	120	68	124	68	56	3	4
	2	334	592	346	610	338	272	12	18
	3	199	327	183	315	156	159	△ 16	△ 12
	4	273	537	275	535	289	246	2	△ 2
	5	161	291	151	276	153	123	△ 10	△ 15

大字別	区分	前年4月1日現在		世帯数	人 口			前 年 比 較	
		世帯数	人 口		総 数	男	女	世帯数	人 口
請	西	652	1,384	637	1,371	693	678	△ 15	△ 13
請	西 1 丁目	377	701	386	720	379	341	9	19
	2	425	918	427	918	460	458	2	0
	3	454	838	444	826	394	432	△ 10	△ 12
	4	286	543	297	563	287	276	11	20
真	舟 1 丁目	219	454	223	461	230	231	4	7
	2	507	1,077	503	1,071	498	573	△ 4	△ 6
	3	410	854	424	914	439	475	14	60
	4	445	921	442	914	465	449	△ 3	△ 7
	5	499	988	489	957	494	463	△ 10	△ 31
東 太 田	1 丁目	367	741	359	729	362	367	△ 8	△ 12
	2	313	675	313	676	333	343	0	1
	3	114	237	108	228	120	108	△ 6	△ 9
	4	641	1,177	636	1,185	618	567	△ 5	8
太 田	1 丁目	276	534	287	541	284	257	11	7
	2	229	439	224	430	205	225	△ 5	△ 9
	3	227	439	227	423	222	201	0	△ 16
	4	343	710	341	707	346	361	△ 2	△ 3
潮 浜	1 ~ 2 丁目	94	95	6	7	6	1	△ 88	△ 88
木 材 港		13	13	14	14	14		1	1
請 西 東	1 丁目	56	161	58	162	72	90	2	1
	2	250	607	248	605	302	303	△ 2	△ 2
	3	300	789	301	788	393	395	1	△ 1
	4	238	633	232	611	292	319	△ 6	△ 22
	5	490	1,204	513	1,223	635	588	23	19
	6	115	303	113	291	148	143	△ 2	△ 12
	7	430	1,156	429	1,165	582	583	△ 1	9
	8	145	379	141	373	194	179	△ 4	△ 6
請 西 南	1 丁目	235	625	237	614	321	293	2	△ 11
	2	408	988	391	959	493	466	△ 17	△ 29
	3	383	1,074	375	1,085	544	541	△ 8	11
	4	660	1,518	669	1,543	780	763	9	25
	5	289	751	291	755	383	372	2	4
千 東 台	1 丁目	58	189	89	295	149	146	31	106
(注1)	2	89	242	107	300	135	165	18	58
(波岡地区)		12,541	28,283	12,524	28,260	14,173	14,087	△ 17	△ 23
畑 沢		203	431	202	422	204	218	△ 1	△ 9
畑 沢	1 丁目	130	289	127	273	146	127	△ 3	△ 16
	2	602	1,192	595	1,147	586	561	△ 7	△ 45
	3	516	1,052	501	1,013	573	440	△ 15	△ 39
	4	416	810	411	818	403	415	△ 5	8
畑 沢 南	1 丁目	475	1,033	454	1,009	510	499	△ 21	△ 24
	2	507	1,133	522	1,157	610	547	15	24
	3	275	636	307	732	366	366	32	96
	4	307	726	306	710	353	357	△ 1	△ 16
	5	489	1,115	487	1,115	544	571	△ 2	0
	6	537	1,184	538	1,177	596	581	1	△ 7
港 南 台	1 丁目	383	898	388	917	459	458	5	19
	2	203	502	202	506	247	259	△ 1	4
	3	362	952	367	966	500	466	5	14
	4	405	1,027	406	1,010	515	495	1	△ 17
	5	186	486	186	468	235	233	0	△ 18

15. 町（大字）別人口及び世帯数（続き）

大字別	区分	前年4月1日現在		世帯数	人 口			前 年 比 較	
		世帯数	人 口		総 数	男	女	世帯数	人 口
小	浜保	148	312	144	313	161	152	△ 4	1
大	久保	138	282	139	276	127	149	1	△ 6
大	久保1丁目	241	470	235	462	229	233	△ 6	△ 8
	2	452	911	447	902	442	460	△ 5	△ 9
	3	301	613	300	610	298	312	△ 1	△ 3
	4	388	781	384	783	389	394	△ 4	2
	5	244	493	242	493	243	250	△ 2	0
	6	325	642	318	639	310	329	△ 7	△ 3
上	鳥田	109	253	107	248	135	113	△ 2	△ 5
八	幡台1丁目	278	575	278	573	263	310	0	△ 2
	2	354	717	349	723	350	373	△ 5	6
	3	328	684	328	677	339	338	0	△ 7
	4	103	302	119	350	175	175	16	48
	5	518	1,081	524	1,064	499	565	6	△ 17
	6	447	959	437	938	456	482	△ 10	△ 21
	7	295	608	288	600	294	306	△ 7	△ 8
中	鳥田	8	20	9	20	9	11	1	0
下	鳥田	133	275	123	270	130	140	△ 10	△ 5
羽	鳥野1丁目	192	534	202	553	286	267	10	19
	2	340	984	343	1,001	495	506	3	17
	3	194	623	194	618	313	305	0	△ 5
	4	143	458	142	452	234	218	△ 1	△ 6
	5	396	1,091	398	1,089	546	543	2	△ 2
	6	307	769	316	790	398	392	9	21
	7	163	380	159	376	205	171	△ 4	△ 4
	(清川地区)	13,089	28,162	12,988	28,032	13,743	14,289	△ 101	△ 130
長	須賀	1,711	3,346	1,748	3,441	1,742	1,699	37	95
永	井作	173	320	164	318	162	156	△ 9	△ 2
永	井作1丁目	186	351	190	349	184	165	4	△ 2
	2	226	432	226	423	213	210	0	△ 9
清	見台1丁目	321	682	311	675	310	365	△ 10	△ 7
	2	592	1,208	584	1,218	590	628	△ 8	10
	3	387	810	380	799	411	388	△ 7	△ 11
清	見台東1丁目	514	990	504	976	464	512	△ 10	△ 14
	2	690	1,565	685	1,547	755	792	△ 5	△ 18
	3	670	1,417	672	1,417	690	727	2	0
清	見台南1丁目	359	823	366	825	416	409	7	2
	2	393	882	376	864	415	449	△ 17	△ 18
	3	281	585	280	581	287	294	△ 1	△ 4
	4	311	782	350	905	446	459	39	123
	5	377	738	301	597	295	302	△ 76	△ 141
祇	園	351	722	349	726	361	365	△ 2	4
祇	園1丁目	377	768	376	778	360	418	△ 1	10
	2	529	1,098	519	1,080	525	555	△ 10	△ 18
	3	549	1,170	541	1,159	572	587	△ 8	△ 11
	4	445	1,011	436	986	478	508	△ 9	△ 25
菅	生	164	350	168	359	169	190	4	9
清	川1丁目	616	1,347	613	1,325	633	692	△ 3	△ 22
	2	477	952	479	946	457	489	2	△ 6
	椿	62	153	61	140	66	74	△ 1	△ 13
笹	子の	163	363	160	355	174	181	△ 3	△ 8
日	の出町	374	642	369	638	288	350	△ 5	△ 4

大字別	区分	前年4月1日現在		世帯数	人 口			前 年 比 較	
		世帯数	人 口		総 数	男	女	世帯数	人 口
犬	成	80	199	80	191	95	96	0	△ 8
中	尾	96	165	87	158	72	86	△ 9	△ 7
伊	豆	88	217	91	215	107	108	3	△ 2
ほたる	野	229	547	232	540	263	277	3	△ 7
	1丁目	541	1,497	538	1,484	750	734	△ 3	△ 13
	2	406	1,100	403	1,083	538	545	△ 3	△ 17
	3	351	930	349	934	455	479	△ 2	4
	4	351	930	349	934	455	479	△ 2	4
	(岩根地区)	8,443	17,225	8,460	17,313	8,788	8,525	17	88
岩	根	149	260	143	251	131	120	△ 6	△ 9
	1丁目	183	313	171	293	163	130	△ 12	△ 20
	2	274	500	270	490	239	251	△ 4	△ 10
	3	268	548	259	527	250	277	△ 9	△ 21
	4	489	882	492	875	487	388	3	△ 7
高	砂	225	404	227	411	207	204	2	7
	1丁目	233	476	226	460	226	234	△ 7	△ 16
	2	428	961	420	960	487	473	△ 8	△ 1
	3	283	682	283	684	346	338	0	2
	4	154	322	151	324	170	154	△ 3	2
本	柳	185	408	186	410	199	211	1	2
	1丁目	548	1,055	547	1,032	485	547	△ 1	△ 23
	2	415	815	398	807	405	402	△ 17	△ 8
	3	178	408	168	399	186	213	△ 10	△ 9
	4	235	533	238	529	255	274	3	△ 4
若	葉	839	1,816	878	1,937	1,011	926	39	121
高	町	581	1,117	591	1,157	582	575	10	40
万	石	548	1,179	544	1,172	583	589	△ 4	△ 7
久	津	1,263	2,600	1,282	2,604	1,368	1,236	19	4
江	川	259	584	274	618	304	314	15	34
中	里	198	378	200	376	193	183	2	△ 2
	1丁目	294	570	296	569	294	275	2	△ 1
	2	214	414	216	428	217	211	2	14
	(鎌足地区)	1,004	2,165	956	2,117	1,079	1,038	△ 48	△ 48
矢	那	930	2,008	887	1,968	996	972	△ 43	△ 40
草	敷	62	145	58	138	74	64	△ 4	△ 7
	2丁目	12	12	11	11	9	2	△ 1	△ 1
	(金田地区)	3,175	6,543	3,260	6,815	3,435	3,380	85	272
中	島	679	1,482	686	1,511	738	773	7	29
瓜	倉	331	759	352	810	391	419	21	51
畔	戸	181	405	189	414	206	208	8	9
牛	込	220	457	217	441	210	231	△ 3	△ 16
中	野	134	298	132	292	135	157	△ 2	△ 6
北	町	53	57	52	57	24	33	△ 1	0
金	田	449	824	465	884	487	397	16	60
	1丁目	67	150	66	157	76	81	△ 1	7
	3	418	806	454	903	457	446	36	97
	4	298	594	286	590	317	273	△ 12	△ 4
	5	345	711	361	756	394	362	16	45
	6	1,255	2,712	1,243	2,645	1,342	1,303	△ 12	△ 67
	(中郷地区)	51	116	51	113	62	51	0	△ 3
上	望	77	193	77	192	99	93	0	△ 1
下	望	113	261	104	244	119	125	△ 9	△ 17
有	陀								
	吉								

15. 町（大字）別人口及び世帯数（続き）

大字別	区分	前年4月1日現在		世帯数	人 口			前 年 比 較	
		世帯数	人 口		総 数	男	女	世帯数	人 口
大十井曾牛牛 （富来田地区）	寺場	105	257	103	248	122	126	△ 2	△ 9
	日市	152	337	154	326	168	158	2	△ 11
	尻根	273	452	275	443	218	225	2	△ 9
	牛袋	79	176	79	175	91	84	0	△ 1
	牛袋	51	118	50	117	58	59	△ 1	△ 1
	牛袋	354	802	350	787	405	382	△ 4	△ 15
	（富来田地区）	2,716	5,652	2,665	5,536	2,800	2,736	△ 51	△ 116
	大真下	104	213	101	204	104	100	△ 3	△ 9
	内	377	794	363	774	378	396	△ 14	△ 20
	戸茅野山真田佐下根上	105	244	105	238	111	127	0	△ 6
野七	31	68	34	68	35	33	3	0	
山本	376	780	367	767	373	394	△ 9	△ 13	
里	64	117	64	114	56	58	0	△ 3	
川	5	12	5	12	8	4	0	0	
郡	979	2,066	954	2,025	1,025	1,000	△ 25	△ 41	
岸	65	152	67	154	78	76	2	2	
岸	30	70	30	68	34	34	0	△ 2	
田	472	893	468	876	471	405	△ 4	△ 17	
宮	37	83	36	80	38	42	△ 1	△ 3	
田	52	114	52	111	62	49	0	△ 3	
田	19	46	19	45	27	18	0	△ 1	

資料：市民部市民課（住民基本台帳によるものです。）

（注1）平成31年3月23日より、請西の一部が「千束台1丁目」、「千束台2丁目」及び「真舟1丁目」となりました。

16. 人口集中地区の人口・面積及び人口密度

（各年10月1日現在）

区 分	平成22年	平成27年	令和2年
人口集中地区人口	86,585	98,356	102,312
人口集中地区面積 (km ²)	24.3	26.1	27.3
全域に占める割合 (%)	人口	73.3	75.1
	面積	17.5	18.8
人口密度 (1km ² 当たり)	3,569	3,770	3,749

資料：企画部企画課「国勢調査」

（注）「人口集中地区」とは、市区町村の区域内で人口密度の高い調査区（人口密度1平方キロメートル当たり約4,000人以上の調査区）が、互いに隣接して、その人口が5,000人以上となる地域をいいます。

17. 流動人口及び昼間人口

(各年10月1日現在)

年次	総人口 (夜間人口)	流入人口			流出人口			入・出 増減	昼間 人口
		総数	通勤者	通学者	総数	通勤者	通学者		
平成27年	134,141	26,132	21,381	4,751	29,396	26,444	2,952	△3,264	131,104
令和2年	136,166	25,027	20,798	4,229	27,985	25,438	2,547	△2,958	133,208
27～2年の 増減数	2,025	△1,105	△583	△522	△1,411	△1,006	△405	306	2,104
増減率 (%)	1.51	△4.23	△2.73	△10.99	△4.80	△3.80	△13.72	△9.38	1.60

資料：企画部企画課「国勢調査」

(注) 総人口(夜間人口)には「不詳」を含むため、内訳を合計しても総人口に一致しません。

18. 常住地による従業・通学市区町村別 15歳以上就業者数及び通学者数

(各年10月1日現在)

常住地、従業・通学市区町村	総数		就業者		通学者	
	令和2年	平成27年	令和2年	平成27年	令和2年	平成27年
当地に常住する就業者・通学者※	68,046	70,200	62,379	63,757	5,667	6,443
自市区町村で従業・通学	37,753	39,399	34,714	35,900	3,039	3,499
自宅	4,974	5,845	4,974	5,845	-	-
自宅外	32,779	33,800	29,740	30,301	3,039	3,499
他市区町村で従業・通学※	28,378	29,262	25,934	26,444	2,444	2,818
県内	23,647	24,034	21,736	21,942	1,911	2,092
千葉市	2,964	3,322	2,453	2,734	511	588
市川市	169	174	138	143	31	31
船橋市	264	327	218	272	46	55
館山市	156	118	147	123	9	5
松戸市	25	37	22	30	3	7
茂原市	0	113	96	113	-	-
成田市	55	59	47	55	8	4
習志野市	197	208	113	107	84	101
市原市	3,857	4,152	3,671	3,967	186	185
八千代市	29	32	21	27	8	5
鴨川市	134	105	124	98	10	7
君津市	7,589	7,728	7,057	7,116	532	612
富津市	2,284	2,252	2,125	2,076	159	176
浦安市	114	157	93	140	21	17
袖ヶ浦市	4,752	4,839	4,530	4,598	222	241
その他の市町村	401	385	881	343	81	58
他県	4,731	5,007	4,198	4,292	533	715
茨城県	42	61	39	61	3	10
埼玉県	82	80	71	63	11	17

18. 常住地による従業・通学市区町村別
15歳以上就業者数及び通学者数(続き)

(各年10月1日現在)

常住地、従業・通学市区町村	総 数		就 業 者		通 学 者	
	令和2年	平成27年	令和2年	平成27年	令和2年	平成27年
東京都	3,608	3,722	3,173	3,154	435	568
特別区部	3,486	3,581	3,094	3,088	392	493
千代田区	530	539	446	444	84	95
中央区	369	377	363	372	6	5
港区	442	424	428	401	14	23
新宿区	242	238	204	190	38	48
文京区	109	105	73	61	36	44
台東区	61	70	54	65	7	5
墨田区	46	67	44	62	2	5
江川区	257	266	253	264	4	2
品川区	258	245	228	213	30	32
目黒区	37	35	34	30	3	5
大田区	548	552	536	537	12	15
世田谷区	82	85	48	32	34	53
渋谷区	155	183	113	127	42	56
中野区	20	33	14	21	6	12
杉並区	26	28	19	17	7	11
豊島区	79	87	53	53	26	34
北区	47	43	44	39	3	4
荒川区	17	7	14	16	3	3
板橋区	29	28	19	17	10	11
練馬区	5	10	4	11	1	1
足立区	26	19	14	15	12	5
葛飾区	35	30	31	24	4	6
江戸川区	66	95	58	77	8	18
その他の市町村	122	141	79	66	43	75
神奈川県	888	910	813	816	75	94
横浜市	329	331	286	277	43	54
鶴見区	53	48	49	44	4	4
神奈川区	42	51	32	41	10	10
西区	49	37	48	35	1	2
中区	57	57	55	53	2	4
その他の区	128	138	102	104	26	34
川崎市	464	494	456	481	8	13
川崎区	366	391	366	389	0	2
幸区	48	27	47	42	1	-
中原区	24	23	23	23	1	-
その他の区	26	38	20	27	6	11
その他の市町村	95	85	71	58	24	27
その他の県	111	224	102	198	9	26

資料：企画部企画課「国勢調査」

(注) 総数(※印の項目)には「就業・通学先不詳」を含むため、内訳を合計しても総数に一致しません。

19. 木更津市の計画指標

(人口及び世帯数)

年次 区分	令和2年 (国勢調査)	令和12年	倍率 (令和12年/令和2年)
人口	136,166人	139,814人	1.03倍
一般世帯数	58,387世帯	-	-
一般世帯の 一世帯当たり人員	2.33人	-	-

資料：企画部企画課

(注) 基本構想における将来人口見込み

20. 県内市区町村別人口及び世帯数

(令和4年10月1日現在)

市区町村	世帯数	人 口			市区町村	世帯数	人 口		
		計	男	女			計	男	女
県計	2,833,850	6,275,278	3,109,278	3,166,000	印旛郡	17,683	40,112	19,661	20,451
市計	2,755,317	6,084,302	3,015,426	3,068,876	酒々井町	9,335	20,390	9,991	10,399
郡計	78,533	190,976	93,852	97,124	栄町	8,348	19,722	9,670	10,052
千葉市	460,153	978,801	482,123	496,678	香取郡	12,002	31,598	15,924	15,674
中央区	112,377	213,609	106,590	107,019	神崎町	2,301	5,667	2,845	2,822
花見川区	83,103	176,999	87,003	89,996	多古町	5,038	13,185	6,716	6,469
稲毛区	76,579	160,378	80,102	80,276	東庄町	4,663	12,746	6,363	6,383
若葉区	65,660	145,548	72,127	73,421	山武郡	16,928	42,214	20,688	21,526
緑美浜区	52,342	129,618	63,112	66,506	九十九里町	6,076	13,930	6,888	7,042
	70,092	152,649	73,189	79,460	芝山町	2,522	6,838	3,387	3,451
					横芝光町	8,330	21,446	10,413	11,033
銚子市	25,275	55,780	27,072	28,708	長生郡	22,544	55,335	27,152	28,183
市川市	246,892	496,834	251,023	245,811	一宮町	5,107	11,885	5,817	6,068
船橋市	296,850	645,757	319,464	326,293	睦沢町	2,479	6,574	3,182	3,392
館山市	20,405	44,124	21,376	22,748	長生村	5,652	13,522	6,612	6,910
木更津市	59,983	136,468	68,683	67,785	白子町	4,187	9,988	4,958	5,030
					長柄町	2,506	6,442	3,175	3,267
松戸市	235,624	496,862	245,892	250,970	長南町	2,613	6,924	3,408	3,516
野田市	65,071	152,044	75,897	76,147	夷隅郡	6,442	15,171	7,279	7,892
茂原市	37,833	85,827	42,144	43,683	大多喜町	3,366	8,492	4,107	4,385
成田市	60,472	131,476	65,709	65,767	御宿町	3,076	6,679	3,172	3,507
佐倉市	70,947	166,335	81,053	85,282	安房郡	2,934	6,546	3,148	3,398
					鋸南町	2,934	6,546	3,148	3,398
東金市	26,048	57,753	28,950	28,803					
旭市	24,781	62,508	30,812	31,696					
習志野市	80,695	176,004	87,642	88,362					
柏市	194,837	432,450	213,469	218,981					
勝浦市	7,924	16,163	8,225	7,938					
市原市	119,485	265,889	136,424	129,465					
流山市	87,430	207,808	102,131	105,677					
八千代市	88,470	202,369	99,283	103,086					
我孫子市	57,713	129,862	63,204	66,658					
鴨川市	14,537	31,186	14,762	16,424					
鎌ヶ谷市	48,359	109,741	53,444	56,297					
君津市	35,363	80,476	40,876	39,600					
富津市	17,671	40,902	20,677	20,225					
浦安市	80,989	169,959	82,492	87,467					
四街道市	39,658	94,588	46,836	47,752					
袖ヶ浦市	26,352	64,618	32,589	32,029					
八街市	28,653	66,393	33,773	32,620					
印西市	40,566	106,587	52,556	54,031					
白井市	24,643	62,118	30,655	31,463					
富里市	22,243	49,191	24,994	24,197					
南房総市	14,651	34,400	16,326	18,074					
匝瑳市	12,938	33,848	16,651	17,197					
香取市	27,660	69,933	34,394	35,539					
山武市	19,705	47,315	23,712	23,603					
いすみ市	14,499	34,372	16,747	17,625					
大網白里市	19,942	47,561	23,366	24,195					

資料：企画部企画課「国勢調査」人口等基本集計



3 農林・水産業



2.1. 農 家 数 の 推 移

(各年2月1日現在)

年 次	総 農 家	販 売 農 家				自給的農家
		総 数	専業農家	第一種兼業農家 (農業が主)	第二種兼業農家 (農業が従)	
平成12年	2,219	1,693	177	190	1,326	526
17	1,871	1,344	177	149	1,018	527
22	1,669	1,119	213	142	764	550
27	1,424	938	208	86	644	486
木更津地区	520	311	64	21	226	209
金田地区	81	57	8	6	43	24
中郷地区	285	237	53	25	159	48
鎌足地区	162	92	28	6	58	70
富来田地区	376	241	55	28	158	135

資料：企画部企画課「世界農林業センサス」「農林業センサス」

(注1)「農家」とは、経営耕地面積が10アール以上の農業を営む世帯、または経営耕地面積が10アール未満でも調査期日前1年間における農産物販売金額が15万円以上である世帯（例外規定農家）をいいます。

(注2)農家のうち、「販売農家」とは、経営耕地面積が30アール以上又は調査期日前1年間における農産物販売金額が50万円以上の農家をいい、「自給的農家」とは、経営耕地面積が30アール未満かつ調査期日前1年間における農産物販売金額50万円未満の農家をいいます。

令和2年農林業センサスより調査項目が変更になったため下記のとおり変更しました。

(各年2月1日現在)

年 次	単位：戸			単位：経営体		
	総農家	販売農家	自給的農家	主業	準主業	副業的
令和2年	1,144	711	433	119	128	466
木更津地区	419	223	196	26	50	149
金田地区	60	46	14	4	8	34
中郷地区	227	189	38	44	35	109
鎌足地区	135	70	65	18	5	47
富来田地区	303	183	120	27	30	127

資料：企画部企画課「世界農林業センサス」「農林業センサス」

(注1)「農家」とは、経営耕地面積が10アール以上の農業を営む世帯、または経営耕地面積が10アール未満でも調査期日前1年間における農産物販売金額が15万円以上である世帯（例外規定農家）をいいます。

(注2)農家のうち、「販売農家」とは、経営耕地面積が30アール以上又は調査期日前1年間における農産物販売金額が50万円以上の農家をいい、「自給的農家」とは、経営耕地面積が30アール未満かつ調査期日前1年間における農産物販売金額50万円未満の農家をいいます。

2.2. 農家人口及び農業従事者数

(各年2月1日現在)

年次	農家人口 (農家の世帯員)			農業従事者 (自営農業に従事した世帯員)		
	総数	男	女	総数	男	女
平成12年	10,172	5,091	5,081	6,375	3,453	2,922
17	6,011	3,028	2,983	4,009	2,198	1,811
22	4,660	2,342	2,318	3,246	1,777	1,469
27	3,566	1,798	1,768	2,580	1,419	1,161
令和2年	1,793	1,025	768	904	535	369
木更津地区	552	318	234	270	155	115
金田地区	109	64	45	59	37	22
中郷地区	490	277	213	257	152	105
鎌足地区	194	112	82	104	59	45
富来田地区	448	254	194	214	132	82

資料：企画部企画課「世界農林業センサス」「農林業センサス」

(注) 平成17年以降は販売農家のみの数値です。

2.3. 耕地の種類別経営体数及び面積

(単位：面積アール) ※令和2年のみヘクタール

(各年2月1日現在)

年次	経営耕地		田		畑		樹園地	
	経営体数	面積	経営体数	面積	経営体数	面積	経営体数	面積
平成12年	2,213	186,597	2,074	158,795	1,371	21,125	199	6,677
17	1,340	159,358	1,289	135,040	763	18,019	153	6,299
22	1,118	156,183	1,069	129,201	654	21,304	130	5,678
27	937	142,395	884	121,816	561	15,507	130	5,072
令和2年	722	1,271	654	1,078	302	153	87	40
木更津地区	227	330	209	296	99	29	19	5
金田地区	46	100	46	99	6	1	-	-
中郷地区	190	372	184	337	70	22	24	12
鎌足地区	72	137	46	54	48	70	14	13
富来田地区	187	332	169	291	79	31	30	10

資料：企画部企画課「世界農林業センサス」「農林業センサス」

(注) 経営耕地＝所有地(田、畑、樹園地)－貸付耕地－耕作放棄地＋借入耕地

24. 経営耕地規模別農家数

年次	総数	販売農家											自給的農家
		小計	例外規定	0.3 ～ 0.5ha	0.5 ～ 1.0	1.0 ～ 1.5	1.5 ～ 2.0	2.0 ～ 3.0	3.0 ～ 5.0	5.0 ～ 10.0	10.0 ～ 20.0	20.0 ha 以上	
平成12年	2,219	1,693	8	352	634	361	183	112	35	6	2	-	526
17	1,871	1,344	8	242	499	286	147	105	38	17	1	1	527
22	1,669	1,119	2	149	398	263	140	89	48	23	5	2	550
27	1,424	938	6	116	333	211	108	85	45	21	10	3	486
令和2年	1,157	724	12	99	212	163	79	76	46	25	8	4	433
木更津地区	423	227	6	47	84	48	13	12	11	3	1	2	196
金田地区	60	46	-	6	12	8	4	6	5	4	1	-	14
中郷地区	229	191	1	7	35	50	35	37	17	8	1	-	38
鎌足地区	138	73	2	11	18	17	11	6	3	3	1	1	65
富来田地区	307	187	3	28	63	40	16	15	10	7	4	1	120

資料：企画部企画課「世界農林業センサス」「農林業センサス」
 (注)表頭の「例外規定」は、「経営耕地なし」と「0.3ha未満」の合計値です。

25. 過去1年間の農産物販売額規模別農家数（販売農家）

(各年2月1日現在)

年次	総数	販売なし	50万円未満	50～100	100～300	300～500	500～1000	1000～3000	3000万円以上
平成12年	1,693	129	607	411	332	99	73	32	10
17	1,344	130	354	348	335	66	66	34	11
22	1,119	132	331	254	266	49	50	31	4
27	938	91	287	237	215	37	45	19	7
令和2年	724	79	191	153	181	49	37	26	8
木更津地区	227	37	85	48	34	7	8	6	2
金田地区	46	2	7	18	10	7	1	1	-
中郷地区	191	4	21	40	83	21	16	5	1
鎌足地区	73	13	24	7	14	3	4	5	3
富来田地区	187	23	54	40	40	11	8	9	2

資料：企画部企画課「世界農林業センサス」「農林業センサス」

26. 農業用機械の所有台数（販売農家）

（各年2月1日現在）

年次	動力耕運機・トラクター(注)		動力田植機		コンバイン	
	経営体数	台数	経営体数	台数	経営体数	台数
平成12年	1,504	2,177	1,343	1,364	1,050	1,059
17	1,186	1,286	1,096	1,122	921	939
22	955	1,062	862	906	727	746
27	810	916	724	753	612	628
木更津地区	278	315	265	285	231	242
金田地区	46	47	43	43	39	40
中郷地区	201	232	180	182	139	141
鎌足地区	72	86	49	54	48	49
富来田地区	213	236	187	189	155	156

資料：企画部企画課「世界農林業センサス」「農林業センサス」

（注1）平成17年以降は乗用型トラクターのみの数値です。

（注2）2020農林業センサスでは調査項目の対象外です。

27. 農作物及び果樹類の作付（栽培）経営体数及び面積

（単位：作付面積アール）

（令和2年2月1日現在）

作物名		作付（栽培）経営体数	作付（栽培）面積	作物名		作付（栽培）経営体数	作付（栽培）面積
稲		570	90,234	野菜類（続き）			
水稻		1	X	ピーマン	露地	8	84
陸稲				施設		1	X
麦類				いちご	露地	-	-
大麦・裸麦		1	X	施設		4	114
雑穀類				メロン	露地	2	X
そば		-	-	施設		1	X
その他の雑穀		2	X	すいか	露地	8	82
いも類				施設		-	-
ばれいしょ		13	X	その他の野菜	露地	61	2,185
かんしょ		8	31	施設		13	417
豆類				花き類・花木			
大豆		13	311	花き類	露地	8	589
小豆		1	X	施設		5	90
その他の豆類		6	72	花木	露地	2	X
野菜類				施設		-	-
だいこん	露地	14	375	その他の作物			
施設		1	X		露地	8	672
にんじん	露地	8	352	施設		1	X
施設		-	-	果樹類			
さといも	露地	16	141	温州みかん	露地	3	57
施設		-	-	施設		-	-
やまのいも（ながいもなど）	露地	3	13	その他のかんきつ	露地	3	6
施設		1	X	施設		-	-
はくさい	露地	14	261	りんご	露地	-	-
施設		1	X	施設		-	-
キャベツ	露地	23	1,570	ぶどう	露地	2	X
施設		3	8	施設		-	-
ほうれんそう	露地	17	251	日本なし	露地	37	2,401
施設		1	X	施設		-	-
レタス	露地	28	1,388	西洋なし	露地	-	-
施設		6	78	施設		X	X
ねぎ	露地	36	608	もも	露地	-	-
施設		-	-	施設		X	X
たまねぎ	露地	22	145	かき	露地	11	181
施設		1	X	施設		X	X
ブロッコリー	露地	23	328	くり	露地	11	597
施設		4	4	施設		-	-
きゅうり	露地	7	61	うめ	露地	5	39
施設		8	253	施設		X	X
なす	露地	14	105	施設		-	-
施設		-	-	キウイフルーツ	露地	-	-
トマト	露地	10	106	施設		X	X
施設		11	272	その他の果樹	露地	25	780
				施設		8	97

資料：企画部企画課「世界農林業センサス」「農林業センサス」

（注）Xは内訳不明のため総数が一部異なる場合があります。

28. 主要家畜の飼養農家数及び頭羽数

(単位：戸、頭、羽)

(各年2月1日現在)

年次	乳用牛		肉用牛		豚		採卵鶏	
	農家数	頭数	農家数	頭数	農家数	頭数	農家数	羽数
平成12年	26	743	4	262	3	2,754	5	33,000
17	19	984	3	183	1	X	3	203,300
22	14	347	2	X	2	X	5	190,410
27	8	211	3	X	-	-	3	386,900
令和2年	4	132	4	935	1	-	2	X
木更津地区	-	-	-	-	-	-	1	X
金田地区	-	-	-	-	-	-	-	-
中郷地区	-	-	-	-	1	X	-	-
鎌足地区	2	X	2	X	-	-	1	X
富来田地区	2	X	2	X	-	-	-	-

資料：企画部企画課「世界農林業センサス」「農林業センサス」

(注1) 平成7年は総農家、平成12年は販売農家、平成17年以降は農業経営体の数値です。

(注2) Xは内訳不明のため総数が一部異なる場合があります。

29. 年齢別農業就業人口（販売農家）

(各年2月1日現在)

年次	総数	15	20	25	30	35	40	45	50	55	60	65	70	75	80	85歳
		～19歳	～24	～29	～34	～39	～44	～49	～54	～59	～64	～69	～74	～79	～84	以上
平成12年	5,170	71	158	186	161	349	442	579	540	446	546	609	572	511		
17	4,009	63	121	106	146	150	257	350	440	441	386	441	470	638		
22	3,246	34	75	104	96	145	132	255	323	361	385	312	346	678		
27	1,502	21	25	8	18	17	39	31	49	80	169	250	244	244	193	114
令和2年	1,754	10	23	41	37	70	64	84	73	135	216	293	268	192	136	112
木更津地区	542	3	5	16	8	19	19	26	26	48	58	85	93	64	43	29
金田地区	109	-	1	2	3	6	2	5	2	5	14	17	30	12	6	4
中郷地区	480	5	8	12	14	16	15	13	23	47	73	79	57	40	39	39
鎌足地区	182	-	2	3	3	15	10	18	6	6	15	36	26	26	8	8
富来田地区	441	2	7	8	9	14	18	22	16	29	56	76	62	50	40	32

資料：企画部企画課「世界農林業センサス」「農林業センサス」

30. 農業従事日数別農業従事者数（販売農家）

（各年2月1日現在）

年次	総数	従事日数						
		1～29日	30～59	60～99	100～149	150～199	200～249	250日以上
平成12年	5,170	1,522	985	972	557	318	259	557
17	4,009	1,000	637	779	498	275	275	545
22	3,246	794	511	551	437	236	210	507
27	2,580	664	341	469	310	236	203	357
令和2年	1,754	428	198	300	200	173	154	301
木更津地区	542	121	58	107	64	69	36	87
金田地区	109	29	19	27	9	8	13	4
中郷地区	480	127	44	74	44	46	52	93
鎌足地区	182	45	17	21	19	11	23	46
富来田地区	441	106	60	71	64	39	30	71

資料：企画部企画課「世界農林業センサス」「農林業センサス」

31. 農業者年金加入・受給状況

（各年度末現在）

年度	加入状況			受給状況						
				旧制度				新制度		
	総数	加入者	脱退 待期者	総数	経営移譲 年金	経営移譲 年金と老 齢年金	老齢年金	総数	特例付加 年金と老 齢年金	老齢年金
平成28年度	61	52	9	355	118	86	151	32	1	31
29	67	56	11	325	112	72	141	32	1	31
30	71	56	15	303	108	65	130	31	1	30
令和元年度	74	55	19	274	100	56	118	31	1	30
2	73	53	20	257	97	50	110	30	1	29
3	74	54	20	229	85	43	101	32	1	31

資料：農業委員会事務局

3.2. 農地転用状況

(単位：面積⇒アール)

用途		平成29年度		30年度		令和元年度		2年度		3年度	
		件数	面積	件数	面積	件数	面積	件数	面積	件数	面積
合計		231	1,708	265	1,864	272	2,262	272	3,259	289	2,172
住宅用地・工業用地・鉱業用地	農家住宅	-	-	1	1	2	15	2	11	2	9
	一般個人住宅	116	627	114	439	115	576	134	645	135	791
	集団住宅その他	36	264	21	211	11	124	11	99	32	241
	鉱業	-	-	-	-	-	-	-	-	0	0
	建設業	-	-	-	-	-	-	-	-	0	0
	金属・機械工業	-	-	-	-	-	-	-	-	0	0
	化学・紙業 パルプ工業	-	-	-	-	-	-	-	-	0	0
	繊維・食品工業	-	-	-	-	-	-	-	-	0	0
その他	-	-	-	-	-	-	-	-	0	0	
学校用地		-	-	-	-	-	-	1	4	0	0
公園・運動場用地		-	-	5	126	-	-	-	-	0	0
道路・水路・鉄道用地		1	1	2	30	3	1	3	4	8	8
その他の建物施設用地	農林漁業用施設	2	75	3	83	1	10	6	33	3	26
	運輸通信業 用建物施設	-	-	-	-	-	-	1	6	0	0
	商業・サービス 業用施設	5	26	7	28	14	225	14	1,082	26	322
	官公署・病院等 公共施設	3	58	1	7	-	-	-	-	0	0
	その他	68	657	110	925	126	1,311	100	1,395	83	775
山林		-	-	1	14	-	-	-	-	0	0

資料：農業委員会事務局

- (注) 1 農家住宅には漁業者住宅を含みます。
 2 道路・水路・鉄道用地には進入路を含みます。
 3 一般個人住宅には宅地拡張を含みます。
 4 その他には一般の駐車場・資材置場・畑地造成を含みます。
 5 面積については、四捨五入しています。ただし、1aに満たないものについては切り上げ、1aとしています。

33. 県内市町村別農業の概況

(令和2年2月1日現在)

市区町村名	農林業 経営体				農業 経営体				林業 経営体			
	個人経 営体	団体経 営体	法人経 営体		個人経 営体	団体経 営体	法人経 営体		個人経 営体	団体経 営体	法人経 営体	
県計	35,473	34,499	974	908	35,420	34,459	961	895	199	185	14	14
千葉市	917	872	45	42	911	867	44	41	22	21	1	1
銚子市	875	852	23	22	875	852	23	22	-	-	-	-
市川市	291	289	2	2	291	289	2	2	-	-	-	-
船橋市	632	620	12	10	632	620	12	10	4	4	-	-
館山市	638	618	20	20	638	618	20	20	1	1	-	-
木更津市	726	715	11	10	724	713	11	10	4	4	-	-
松戸市	498	494	4	4	498	494	4	4	-	-	-	-
野田市	725	708	17	17	724	707	17	17	1	1	-	-
茂原市	944	928	16	15	944	928	16	15	-	-	-	-
成田市	1,432	1,393	39	26	1,431	1,392	39	26	3	3	-	-
佐倉市	685	665	20	19	685	665	20	19	1	1	-	-
東金市	810	796	14	11	807	793	14	11	17	17	-	-
旭市	1,934	1,840	94	88	1,934	1,840	94	88	-	-	-	-
習志野市	63	63	-	-	63	63	-	-	-	-	-	-
柏市	767	744	23	23	767	744	23	23	-	-	-	-
勝浦市	270	270	-	-	270	270	-	-	3	3	-	-
市原市	1,410	1,373	37	32	1,404	1,369	35	30	20	17	3	3
流山市	168	163	5	5	168	163	5	5	-	-	-	-
八千代市	420	406	14	13	420	406	14	13	-	-	-	-
我孫子市	335	327	8	7	332	326	6	5	3	1	2	2
鴨川市	746	729	17	15	745	729	16	14	3	2	1	1
鎌ヶ谷市	251	251	-	-	251	251	-	-	-	-	-	-
君津市	1,187	1,147	40	39	1,178	1,139	39	38	23	22	1	1
富津市	686	660	26	26	685	660	25	25	6	5	1	1
浦安市	-	-	-	-	-	-	-	-	-	-	-	-
四街道市	230	225	5	5	230	225	5	5	7	7	-	-
袖ヶ浦市	627	608	19	19	627	608	19	19	2	2	-	-
八街市	963	933	30	30	962	932	30	30	4	4	-	-
印西市	1,096	1,076	20	20	1,094	1,074	20	20	2	2	-	-
白井市	369	362	7	7	369	362	7	7	-	-	-	-
富里市	721	704	17	17	721	704	17	17	5	5	-	-
南房総市	1,568	1,525	43	42	1,566	1,525	41	40	3	1	2	2
匝瑺市	1,090	1,049	41	40	1,090	1,049	41	40	1	1	-	-
香取市	2,719	2,651	68	67	2,718	2,650	68	67	13	13	-	-
山武市	1,429	1,394	35	34	1,420	1,385	35	34	31	31	-	-
いすみ市	840	816	24	19	839	816	23	18	2	1	1	1
大網白里市	646	635	11	9	645	634	11	9	2	2	-	-
酒々井町	165	161	4	3	165	161	4	3	-	-	-	-
栄町	336	333	3	3	336	333	3	3	-	-	-	-
神崎町	134	127	7	6	134	127	7	6	-	-	-	-
多古町	802	781	21	21	800	781	19	19	7	5	2	2
東庄町	501	475	26	25	501	475	26	25	-	-	-	-
九十九里町	249	240	9	7	249	240	9	7	-	-	-	-
芝山町	395	388	7	7	394	387	7	7	4	4	-	-
横芝光町	770	739	31	29	770	739	31	29	1	1	-	-
一宮町	266	261	5	5	266	261	5	5	-	-	-	-
睦沢町	185	180	5	5	185	180	5	5	-	-	-	-
長生村	289	281	8	6	289	281	8	6	-	-	-	-
白子町	388	376	12	11	388	376	12	11	-	-	-	-
長柄町	269	262	7	6	269	262	7	6	-	-	-	-
長南町	375	365	10	10	375	365	10	10	1	1	-	-
大多喜町	357	348	9	6	357	348	9	6	3	3	-	-
御宿町	62	60	2	2	62	60	2	2	-	-	-	-
鋸南町	222	221	1	1	222	221	1	1	-	-	-	-

資料：企画部企画課「世界農林業センサス」「農林業センサス」
 (注) Xは内訳不明のため総数が一部異なる場合があります。

3.3. 県内市町村別農業の概況(続き)

(令和2年2月1日現在)

市区町村名	経営耕地のある経営体		経営耕地総面積(ha)		田		畑		樹園地	
	経営耕地のある経営体	借入耕地のある経営体	経営耕地総面積(ha)	借入耕地面積(ha)	田のある経営体	面積(ha)	畑のある経営体	面積(ha)	樹園地のある経営体	面積(ha)
県計	34,544	13,115	76,593	31,578	25,915	53,133	21,270	21,600	2,630	1,861
千葉市	897	262	1,652	706	542	653	751	953	80	46
銚子市	841	471	2,136	630	280	313	810	1,821	3	2
市川市	282	36	304	9	18	6	136	78	193	221
船橋市	626	99	765	80	207	131	569	484	132	149
館山市	624	198	737	233	538	533	413	181	57	23
木更津市	722	273	1,271	485	654	1,078	302	153	87	40
松戸市	437	70	468	37	115	73	393	337	80	58
野田市	709	187	1,338	529	476	973	489	357	16	8
茂原市	935	251	1,584	536	865	1,347	423	232	18	5
成田市	1,408	793	4,477	2,220	999	3,067	828	1,382	60	28
佐倉市	672	274	1,630	816	613	1,142	430	477	39	12
東金市	796	341	2,379	1,244	680	2,030	498	330	45	19
旭市	1,854	724	4,875	1,905	1,338	3,328	1,451	1,516	32	32
習志野市	63	16	47	7	9	3	61	44	-	-
柏市	759	181	1,892	799	464	1,194	671	642	83	56
勝浦市	269	114	346	162	260	316	123	28	14	2
市原市	1,318	468	2,300	1,122	1,210	1,841	567	403	115	55
流山市	168	40	193	39	82	87	146	91	29	15
八千代市	416	90	649	209	277	340	305	243	88	66
我孫子市	328	69	656	185	290	543	231	110	11	3
鴨川市	729	310	1,217	577	674	1,128	299	76	55	13
鎌ヶ谷市	249	33	300	11	11	5	139	124	159	171
君津市	1,150	430	1,851	773	1,087	1,616	533	208	72	26
富津市	661	186	1,189	499	601	1,045	319	128	41	15
浦安市	-	-	-	-	-	-	-	-	-	-
四街道市	230	47	311	120	146	118	171	170	31	23
袖ヶ浦市	620	287	1,552	719	505	1,144	358	397	33	11
八街市	944	322	2,061	465	148	84	901	1,914	40	64
印西市	959	296	2,260	701	886	1,963	517	271	40	26
白井市	365	66	525	55	189	153	206	112	202	261
富里市	714	234	1,632	442	166	138	680	1,462	17	33
南房総市	1,547	518	1,814	727	1,109	1,211	1,196	463	340	141
匝瑳市	1,060	451	3,040	1,356	902	2,369	649	640	18	31
香取市	2,665	1,262	7,960	3,404	2,246	6,390	1,016	1,520	60	49
山武市	1,401	628	3,599	1,574	1,059	2,399	1,069	1,181	43	19
いすみ市	831	455	2,343	1,509	740	2,139	250	160	92	44
大網白里市	636	241	1,547	600	581	1,299	392	243	12	5
酒々井町	162	65	305	85	150	249	87	53	4	2
栄町	336	144	1,156	472	326	1,110	129	45	5	1
神崎町	133	64	596	387	122	549	50	46	2	1
多古町	794	253	1,944	636	625	1,148	450	777	19	19
東庄町	472	239	1,478	767	410	1,166	229	311	2	0
九十九里町	248	119	584	263	212	458	162	125	3	1
芝山町	387	129	780	199	285	433	287	344	16	3
横芝光町	760	352	2,359	1,024	704	1,958	459	388	22	13
一宮町	258	85	459	163	203	341	149	90	39	27
睦沢町	174	101	399	223	167	380	56	18	10	2
長生村	285	107	812	485	267	708	164	102	3	2
白子町	385	163	973	445	342	795	280	179	3	0
長柄町	266	91	353	132	235	285	100	61	15	7
長南町	371	174	688	416	371	682	32	5	3	1
大多喜町	349	186	507	247	321	454	130	45	25	8
御宿町	61	31	115	74	58	103	32	12	6	0
鋸南町	219	89	185	75	150	115	182	68	16	2

34. 林 野 面 積

(単位：ha)

(各年2月1日現在)

年次	総数	所有形態別現況森林面積				森林以外の 草生地
		計	国 有	民 有		
				公 有	私 有	
平成12年	4,651	4,617	50	59	4,508	34
17	4,534	4,534	33	98	4,403	-
22	4,327	4,321	33	105	4,183	6
27	4,339	4,333	33	35	4,265	6
令和2年	4,195	4,175	59	19	4,097	6

資料：企画部企画課「世界農林業センサス」「農林業センサス」

35. 保有山林規模別林家数

(各年2月1日現在)

年次	総数	1~3ha	3~5	5~10	10~20	20~30	30~50	50~100	100ha 以上	保有山 林面積 (ha)
平成12年	387	251	61	45	21	3	2	3	1	1,615
17	291	177	47	41	18	4	1	2	1	1,493
22	304	188	50	38	20	5	1	1	1	1,480
27	278	167	54	34	15	3	3	1	1	1,395
令和2年	245	150	46	29	14	3	2	-	1	1,177

資料：企画部企画課「世界農林業センサス」「農林業センサス」
 (注) 林家とは、保有山林面積が1ha以上の世帯をいいます。

36. 経営組織別漁業経営体数

(各年11月1日現在)

年次 (漁業地区)	総数	個人	会社	漁業協同 組合	漁業生産 組合	共同経営	官公庁・ 学校試験場
平成10年	777	777	-	-	-	-	-
15	723	723	-	-	-	-	-
20	574	574	-	-	-	-	-
25	401	401	-	-	-	-	-
30	155	147	0	4	0	0	0
(木更津)	16	15	-	1	-	-	-
(中里)	18	17	-	1	-	-	-
(江川)	13	12	-	1	-	-	-
(久津間)	3	X	X	X	X	X	X
(金田)	82	82	-	-	-	-	-
(牛込)	22	21	-	1	-	-	-
(地区設定外)	1	X	X	X	X	X	X

資料：企画部企画課「漁業センサス」

(注) Xは内訳不明のため総数が一部異なる場合があります

37. 階層別漁業経営体数

(各年11月1日現在)

年次	総数	漁船 非使用	漁船使用					海面養殖 のり類 養殖	
			無動力 船のみ	動力船使用					
				1トン 未満	1~3	3~5	5~10		10トン 以上
平成5年	910	10	4	522	37	15	20	-	302
10	777	10	1	497	18	12	14	2	222
15	723	15	1	487	13	17	12	-	178

年次 (漁業地区)	総数	漁船 非使用	漁船使用							海面養殖 のり類 養殖	海面養殖 その他の 海藻類養殖	海面養殖 その他の 貝類養殖	海面養殖 その他の 魚類養殖
			無動力 船のみ	船外機 付漁船	動力船使用				10トン 以上				
					1トン 未満	1~3	3~5	5~10					
平成20年	574	4	2	363	22	16	12	14	-	141	-	-	-
25	401	-	-	289	-	7	9	15	1	80	-	-	-
30	155	1	0	74	0	2	5	16	0	54	1	1	1
(木更津)	16	-	-	5	-	-	3	2	-	5	-	1	-
(中里)	18	-	-	17	-	-	-	-	-	1	-	-	-
(江川)	13	-	-	11	-	-	-	-	-	2	-	-	-
(久津間)	3	X	X	X	X	X	X	X	X	X	X	X	X
(金田)	82	-	-	34	-	1	2	12	-	32	1	-	-
(牛込)	22	-	-	7	-	-	-	2	-	12	-	-	-
(地区設定外)	1	X	X	X	X	X	X	X	X	X	X	X	X

資料：企画部企画課「漁業センサス」

(注1) 平成20年から分類が変更されました。

(注2) Xは内訳不明のため総数が一部異なる場合があります

38. 専・兼業別個人漁業経営体数及び漁業就業者数

(各年11月1日現在)

年次 (漁業地区)	総数	専業	兼業		漁業就業者数	男	女	
			漁業が主	漁業が従				
平成10年	777	251	526	333	193	1,476	845	631
15	723	269	454	306	148	1,388	800	588
20	574	268	306	193	113	1,023	633	390
25	401	141	260	134	126	760	473	287
30	155	72	78	47	31	331	249	82
(木更津)	16	2	13	13	-	66	62	4
(中里)	18	9	8	4	4	30	24	6
(江川)	13	7	5	-	5	19	18	1
(久津間)	3	X	X	X	X	X	X	X
(金田)	82	36	46	26	20	185	122	63
(牛込)	22	17	4	2	2	31	23	8
(地区設定外)	1	X	X	X	X	X	X	X

資料：企画部企画課「漁業センサス」

(注) Xは内訳不明のため総数が一部異なる場合があります

39. 漁業種類別経営体数

(各年11月1日現在)

年次 (漁業地区)	主とする漁業種類												
	総数	小型底びき網	船びき網	刺網	はえ網	釣	小型定置網	採貝・採藻	その他の漁業	のり類養殖	その他海藻類養殖	その他貝類養殖	その他魚類養殖
平成10年	777	19	-	17	3	1	1	509	5	222	-	-	-
15	723	17	-	11	-	-	-	512	5	178	-	-	-
20	574	19	1	6	-	1	-	400	6	141	-	-	-
25	401	24	-	10	-	1	-	283	3	80	-	-	-
30	155	17	3	16	0	1	0	51	11	52	1	1	1
(木更津)	16	2	2	7	-	-	-	-	1	5	-	1	-
(中里)	18	-	-	-	-	-	-	17	-	1	-	-	-
(江川)	13	-	-	-	-	-	-	11	-	2	-	-	-
(久津間)	3	X	X	X	X	X	X	X	X	X	X	X	X
(金田)	82	13	-	8	-	1	-	19	8	32	1	-	-
(牛込)	22	2	1	1	-	-	-	4	2	12	-	-	-
(地区設定外)	1	X	X	X	X	X	X	X	X	X	X	X	X

資料：企画部企画課「漁業センサス」

(注) xは内訳不明のため総数が一部異なる場合があります

40. 漁獲金額別経営体数

(各年11月1日現在)

年次	総数	30万円未満	30~50	50~100	100~200	200~500	500~1,000	1,000万円以上
平成10年	777	1	10	39	130	333	213	51
15	723	9	16	52	136	311	144	55

年次 (漁業地区)	総数	販売金額なし	100万円未満	100~300	300~500	500~800	800~1,000	1,000万円以上
平成20年	574	3	204	157	69	67	38	36
25	401	-	146	156	32	33	23	11
30	155	1	64	19	18	30	8	11
(木更津)	16	-	-	5	3	2	4	2
(中里)	18	-	16	-	1	1	-	-
(江川)	13	-	11	-	1	1	-	-
(久津間)	3	X	X	X	X	X	X	X
(金田)	82	-	33	12	13	15	1	8
(牛込)	22	1	4	2	-	11	3	1
(地区設定外)	1	X	X	X	X	X	X	X

資料：企画部企画課「漁業センサス」

(注1) 平成20年から分類が変更されました。

(注2) xは内訳不明のため総数が一部異なる場合があります

41. 年齢別漁業就業者数

(各年11月1日現在)

年次 (漁業地区)	総数	15~19歳	20~24	25~29	30~34	35~39	40~44	45~49	50~54	55~59	60~64	65~69	70~74	75歳以上
平成10年	1,476	1	4	11	24	64	64	133	198	256	306	251	126	38
15	1,388	4	10	8	20	38	64	64	144	189	257	298	199	93
20	1,023	-	4	7	12	13	34	51	55	129	162	215	215	126
25	760	-	3	4	7	9	16	22	42	67	122	145	164	159
30	331	0	0	0	5	5	10	10	13	33	42	67	72	74
(木更津)	66	-	-	-	1	2	3	4	5	7	4	8	16	16
(中里)	30	-	-	-	-	-	-	-	-	-	5	6	8	11
(江川)	19	-	-	-	1	-	-	-	-	-	3	4	5	6
(久津間)	X	X	X	X	X	X	X	X	X	X	X	X	X	X
(金田)	185	-	-	-	3	3	6	4	6	21	23	45	38	36
(牛込)	31	-	-	-	-	-	1	2	2	5	7	4	5	5
(地区設定外)	X	X	X	X	X	X	X	X	X	X	X	X	X	X

資料：企画部企画課「漁業センサス」

(注) Xは内訳不明のため総数が一部異なる場合があります

4 2. 漁船隻数・動力漁船トン数規模別隻数

(単位：隻)

(各年11月1日現在)

年次 (漁業地区)	総数	無動力船	船外機付 漁船	動力船					
				計	1トン未満	1～3	3～5	5～10	10トン以上
平成10年	1,292	16	1,203	73	1	30	25	17	-
15	1,220	13	1,146	61	1	19	26	15	-
20	1,041	6	930	105	47	20	20	18	-
25	675	1	632	42	-	9	13	20	-
30	338	-	298	40	3	7	14	16	-
(木更津)	41	-	33	8	-	-	7	1	-
(中里)	22	-	22	-	-	-	-	-	-
(江川)	16	-	16	-	-	-	-	-	-
(久津間)	X	X	X	X	X	X	X	X	X
(金田)	197	-	173	24	1	4	6	13	-
(牛込)	53	-	48	5	2	-	1	2	-
(地区設定外)	X	X	X	X	X	X	X	X	X

資料：企画部企画課「漁業センサス」

(注) Xは内訳不明のため総数が一部異なる場合があります

43. 年度別海苔養殖状況

(単位：金額 円)

年 度	組合員数	海苔養殖者数	共販出荷枚数	共販平均単価	共販売上金額
平成29年度	1,045	53	18,908,200	1,289	243,752,967
30	1,020	48	16,209,600	1,621	262,682,855
令和元年度	977	46	7,586,700	2,041	154,843,659
2	911	44	11,141,200	1,991	221,870,441
3	863	40	18,509,100	1,602	296,539,297

資料：経済部農林水産課

(注) 共販平均単価は、100枚当たりの金額です。

44. 年度別アサリ生産状況

年 度	アサリ生産量 (t)	生産金額 (千円)
平成29年度	41.1	8,970
30	9.3	1,873
令和元年度	70.0	22,774
2	7.5	3,957
3	137.3	50,292

資料：経済部農林水産課

(注) 各漁業協同組合への聞き取り調査によります。

4 事業所



45. 事業所の推移

産業分類	事業所数			従業者数		
	平成26年	うち民営	平28年 (民営のみ)	平成26年	うち民営	平成28年 (民営のみ)
総数	5,183	5,063	5,251	53,885	47,674	51,054
農林漁業	15	15	18	163	163	187
鉱業, 採石業, 砂利採取業	6	6	5	54	54	60
建設業	613	613	610	4,823	4,823	4,930
製造業	215	215	200	4,362	4,362	4,241
電気・ガス・熱供給・水道業	7	3	4	501	341	157
情報通信業	30	30	37	346	346	415
運輸業, 郵便業	126	126	133	2,775	2,775	2,919
卸売業, 小売業	1,357	1,357	1,480	11,686	11,686	12,611
金融業, 保険業	117	117	105	1,363	1,363	1,308
不動産業, 物品賃貸業	235	235	223	950	950	1,058
学術研究, 専門・技術サービス業	210	207	215	1,451	1,355	1,348
宿泊業, 飲食サービス業	742	741	778	5,722	5,712	6,621
生活関連サービス業, 娯楽業	532	531	524	2,380	2,380	2,451
教育, 学習支援業	200	147	168	2,899	1,839	1,888
医療, 福祉	363	353	380	7,169	5,491	5,945
複合サービス事業	28	28	31	557	557	623
サービス業(他に分類されないもの)	342	339	340	3,544	3,477	4,292
公務(他に分類されるものを除く)	45	-	-	3,140	-	-

産業分類	事業所数	従業者数
	令和元年	
総数	485	3,561
農林漁業	6	64
鉱業, 採石業, 砂利採取業	-	-
建設業	96	613
製造業	8	75
電気・ガス・熱供給・水道業	5	12
情報通信業	14	71
運輸業, 郵便業	14	214
卸売業, 小売業	93	557
金融業, 保険業	3	5
不動産業, 物品賃貸業	63	320
学術研究, 専門・技術サービス業	35	312
宿泊業, 飲食サービス業	26	200
生活関連サービス業, 娯楽業	21	109
教育, 学習支援業	12	67
医療, 福祉	39	469
複合サービス事業	-	-
サービス業(他に分類されないもの)	50	473

資料：企画部企画課

平成26年 経済センサス-基礎調査 7月1日現在

平成28年 経済センサス-活動調査 6月1日現在 (調査対象：民営事業所のみ)

令和元年 経済センサス-基礎調査 6月1日現在 (調査対象：新規の民営事業所のみ)

46. 事業所（民営）の経営組織別概況

（平成28年6月1日現在）

産業分類	事業所数				従業者数			
	総数	個人	会社	その他 (注)	総数	個人	会社	その他 (注)
総数（民営）	5,251	1,630	3,258	363	51,054	4,531	39,934	6,589
農林漁業	18	-	12	6	187	-	91	96
鉱業，採石業，砂利採取業	5	-	5	-	60	-	60	-
建設業	610	109	500	1	4,930	237	4,673	20
製造業	200	42	157	1	4,241	103	4,111	27
電気・ガス・熱供給・水道業	4	-	4	-	157	-	157	-
情報通信業	37	1	36	-	415	1	414	-
運輸業，郵便業	133	4	124	5	2,919	10	2,887	22
卸売業，小売業	1,480	303	1,157	20	12,611	1,020	11,427	164
金融業，保険業	105	6	81	18	1,308	14	1,060	234
不動産業，物品賃貸業	223	25	195	3	1,058	35	960	63
学術研究，専門・技術サービス業	215	99	103	13	1,348	286	817	245
宿泊業，飲食サービス業	778	440	333	5	6,621	1,215	5,365	41
生活関連サービス業，娯楽業	524	336	185	3	2,451	644	1,795	12
教育，学習支援業	168	83	55	30	1,888	207	510	1,171
医療，福祉	380	144	90	146	5,945	680	1,221	4,044
複合サービス事業	31	-	19	12	623	-	467	156
サービス業 (他に分類されないもの)	340	38	202	100	4,292	79	3,919	294

資料：企画部企画課 「経済センサス活動調査」

(注) その他は「会社以外の法人」及び「法人でない団体」です。

47. 産業（大分類）・従業者規模別事業所数及び従業者数（民営）

（平成28年6月1日現在）

産業大分類	総数		1～4人		5～9人		10～19人	
	事業所数	従業者数	事業所数	従業者数	事業所数	従業者数	事業所数	従業者数
総数（民営）	5,251	51,054	2,836	6,288	1,079	7,097	717	9,628
農林漁業	18	187	4	7	5	35	6	81
鉱業，採石業，砂利採取業	5	60	3	7	-	-	1	12
建設業	610	4,930	312	699	156	1,022	94	1,245
製造業	200	4,241	84	186	42	280	35	495
電気・ガス・熱供給・水道業	4	157	1	2	-	-	1	18
情報通信業	37	415	20	47	7	43	4	60
運輸業，郵便業	133	2,919	41	98	30	200	26	335
卸売業，小売業	1,480	12,611	729	1,775	346	2,250	234	3,142
金融業，保険業	105	1,308	38	95	21	147	22	299
不動産業，物品賃貸業	223	1,058	161	350	40	241	14	182
学術研究，専門・技術サービス業	215	1,348	142	319	46	289	17	212
宿泊業，飲食サービス業	778	6,621	461	975	110	726	112	1,514
生活関連サービス業，娯楽業	524	2,451	412	795	60	400	29	396
教育，学習支援業	168	1,888	91	171	24	158	25	322
医療，福祉	380	5,945	131	299	117	814	54	703
複合サービス事業	31	623	7	25	19	124	3	36
サービス業 （他に分類されないもの）	340	4,292	199	438	56	368	40	576

産業大分類	20～29人		30～49人		50～99人		100人以上		出向・派遣 従業者のみ
	事業所数	従業者数	事業所数	従業者数	事業所数	従業者数	事業所数	従業者数	事業所数
総数（民営）	253	6,037	155	5,682	94	6,221	53	10,101	64
農林漁業	3	64	-	-	-	-	-	-	-
鉱業，採石業，砂利採取業	-	-	1	41	-	-	-	-	-
建設業	21	500	20	708	5	295	1	461	1
製造業	14	354	6	221	11	766	7	1,939	1
電気・ガス・熱供給・水道業	-	-	1	39	1	98	-	-	-
情報通信業	1	20	3	111	2	134	-	-	-
運輸業，郵便業	10	249	9	343	9	580	7	1,114	1
卸売業，小売業	75	1,778	29	1,080	13	848	10	1,738	44
金融業，保険業	12	288	9	321	3	158	-	-	-
不動産業，物品賃貸業	4	98	2	74	2	113	-	-	-
学術研究，専門・技術サービス業	-	-	4	149	2	130	2	249	2
宿泊業，飲食サービス業	47	1,128	25	896	10	635	5	747	8
生活関連サービス業，娯楽業	11	261	4	134	3	219	2	246	3
教育，学習支援業	13	315	5	195	3	244	3	483	4
医療，福祉	24	561	25	930	21	1,352	8	1,286	-
複合サービス事業	-	-	-	-	1	69	1	369	-
サービス業 （他に分類されないもの）	18	421	12	440	8	580	7	1,469	-

資料：企画部企画課「経済センサス-活動調査」

4.8. 地区別事業所（民営）の概況

（平成24年は2月1日現在、平成26年は7月1日現在、平成28年は6月1日現在）

地区名	事業所数			従業者数		
	平成24年	平成26年	平成28年	平成24年	平成26年	平成28年
総数	4,807	5,063	5,251	46,082	47,674	51,054
新田1～3丁目	111	110	101	1,498	1,111	1,156
富士見1～3丁目	234	219	194	1,741	1,765	1,688
中央1～3丁目	228	217	197	1,434	1,404	1,267
新宿・吾妻1・2丁目・吾妻	66	64	57	335	297	332
朝日1～3丁目	142	135	122	1,213	814	816
木更津1～3丁目・木更津	72	75	79	779	837	935
東中央1～3丁目	129	149	147	892	1,175	1,228
大和1～3丁目	174	193	214	1,221	1,437	1,521
文京1～6丁目	105	108	112	569	644	681
貝渕1～4丁目	91	79	91	981	919	869
幸町1～3丁目・桜町1・2丁目	39	42	41	419	417	503
潮浜1～3丁目・築地・新港 潮見1～9丁目・木材港	271	290	430	7,259	7,954	9,737
桜井・桜井新町1～5丁目	163	160	153	1,126	1,152	1,171
請西・請西1～4丁目	211	197	183	1,676	1,634	1,497
請西東1～8丁目・請西南1～5丁目	90	121	128	773	1,156	1,147
真舟1～5丁目	51	65	70	397	458	508
太田・太田1～4丁目・東太田1～4丁目	329	308	300	2,708	2,764	2,839
祇園・祇園1～4丁目	130	141	136	703	599	632
永井作・永井作1・2丁目	43	50	50	166	223	253
清見台1～3丁目	98	87	82	472	469	783
清見台東1～3丁目	101	111	102	697	784	703
清見台南1～5丁目	95	102	110	719	754	690
長須賀	148	152	150	1,730	1,660	1,647
椿・菅生・犬成・中尾	74	75	75	827	741	890
清川1・2丁目	54	61	65	239	259	269
伊豆島・笹子・日の出町	22	31	28	158	313	286
ほたる野1～4丁目	100	113	125	1,463	1,461	1,533
岩根1～4丁目	91	86	84	790	699	711
高砂1～3丁目	65	59	55	378	344	333
本郷1～3丁目	84	85	75	358	408	399
高柳・高柳1～4丁目・若葉町 久津間・万石・坂戸市場 江川・西岩根	151	159	157	1,242	1,220	1,320
中里・中里1・2丁目	43	40	42	265	237	237
畑沢・畑沢1～4丁目・小浜	80	84	86	2,373	1,072	990
畑沢南1～6丁目	71	74	75	531	556	486
港南台1～5丁目	20	25	26	162	165	266
上・中・下烏田・八幡台1～7丁目	82	78	78	448	429	490
羽鳥野1～7丁目	19	32	33	233	377	449
大久保・大久保1～6丁目	57	65	67	516	541	450
鎌足地区	104	111	116	1,655	1,622	1,652
金田地区	136	286	385	1,546	3,332	4,181
中郷地区	102	111	109	810	923	876
富来田地区	199	188	189	1,702	1,703	1,644

資料：企画部企画課「経済センサス-基礎調査」（平成26年）「経済センサス-活動調査」（平成24、28年）

49. 県内活動状態別事業所数（民営事業所）

（令和元年6月1日現在）

	民営事業所 総数		新規 把握事業所	休業事業所	廃業 事業所
		存続 事業所			
千葉市	36,147	28,754	7,393	689	4,755
銚子市	3,704	3,430	274	50	409
市川市	16,311	12,495	3,816	390	980
船橋市	19,706	15,439	4,267	379	2,662
館山市	3,015	2,709	306	81	177
木更津市	6,193	5,149	1,044	125	607
松戸市	16,580	12,655	3,925	421	1,646
野田市	5,820	4,765	1,055	145	497
茂原市	3,852	3,247	605	148	248
成田市	6,549	5,495	1,054	103	560
佐倉市	5,612	4,300	1,312	168	605
東金市	2,703	2,328	375	52	208
旭市	3,228	2,946	282	24	323
習志野市	4,910	4,026	884	133	459
柏市	15,511	12,022	3,489	360	1,873
勝浦市	1,164	1,066	98	38	77
市原市	10,483	8,622	1,861	232	958
流山市	5,216	4,085	1,131	108	446
八千代市	5,809	5,083	726	131	733
我孫子市	3,587	3,094	493	84	222
鴨川市	2,099	1,856	243	54	111
鎌ヶ谷市	3,639	3,037	602	75	241
君津市	3,738	3,192	546	72	338
富津市	2,015	1,841	174	52	187
浦安市	5,413	4,235	1,178	148	676
四街道市	3,067	2,451	616	75	167
袖ヶ浦市	2,351	1,942	409	52	126
八街市	2,891	2,301	590	75	325
印西市	2,982	2,321	661	89	262
白井市	2,053	1,710	343	62	102
富里市	1,939	1,588	351	69	151
南房総市	2,107	1,949	158	57	218
匝瑳市	1,697	1,534	163	37	179
香取市	3,807	3,414	393	97	276
山武市	2,113	1,771	342	73	143
いすみ市	1,846	1,534	312	84	154
大網白里市	1,542	1,232	310	58	162
酒々井町	873	681	192	11	95
栄町	550	441	109	20	56
神崎町	257	218	39	1	11
多古町	893	791	102	34	69
東庄町	537	523	14	9	26
九十九里町	753	651	102	35	78
芝山町	592	495	97	20	18
横芝光町	980	905	75	23	96
一宮町	642	537	105	25	17
睦沢町	261	218	43	9	6
長生村	492	424	68	21	38
白子町	466	413	53	24	35
長柄町	337	243	94	18	21
長南町	344	301	43	4	46
大多喜町	631	498	133	18	36
御宿町	387	348	39	11	50
鋸南町	369	332	37	21	51

資料：企画部企画課「経済センサス-基礎調査」

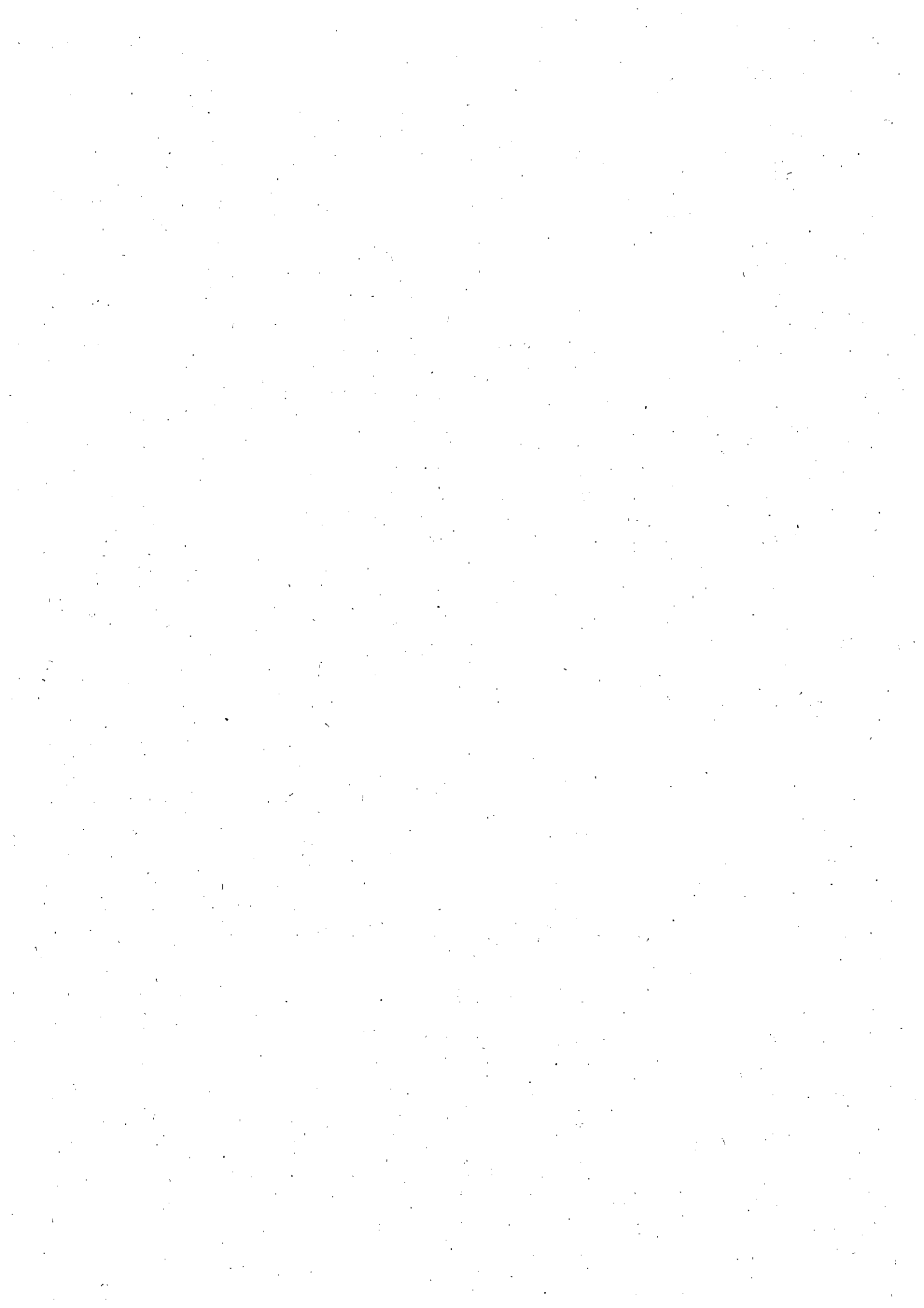

5 工業・商業



50. 千葉県 の 工業 (4人以上の事業所)

(6月1日基準 単位:金額 万円)

市区別	事業所数	前年比(%)	従業者数	前年比(%)	製造品出荷額等	前年比(%)
県計	4,753	99.1	208,486	102.3	1,251,831,564	103.2
市計	4,369	99.3	193,095	102.5	1,203,754,603	95.0
千葉市	400	97.1	21,276	98.1	127,602,223	96.9
中央区	56	100.0	5,220	97.6	48,846,920	94.4
花見川区	124	94.7	4,438	96.6	10,973,028	97.9
稲毛区	67	90.5	3,101	94.9	22,623,593	91.1
若葉区	47	104.4	1,136	97.0	3,495,650	104.6
緑区	44	100.0	2,222	100.6	7,229,505	113.2
美浜区	62	100.0	5,159	101.2	34,433,527	101.0
銚子市	166	97.1	4,888	99.3	18,147,680	97.8
市川市	203	101.5	6,853	100.6	37,523,547	102.2
船橋市	266	103.1	14,291	94.8	67,788,623	99.3
館山市	36	100.0	640	95.7	872,520	103.8
木更津市	84	102.4	3,784	95.1	19,255,692	69.7
松戸市	285	91.9	9,291	94.2	33,725,563	95.7
野田市	304	100.0	10,613	97.8	44,701,492	105.9
茂原市	84	103.7	5,365	89.1	18,685,868	93.2
成田市	121	105.2	7,891	100.5	27,287,005	99.6
佐倉市	122	102.5	8,777	101.6	33,525,350	103.3
東金市	91	100.0	2,844	96.5	9,049,374	103.6
旭市	122	96.8	3,336	95.2	11,562,824	94.8
習志野市	66	95.7	7,036	95.1	20,707,620	100.4
柏市	251	99.6	10,066	107.3	25,518,261	104.6
勝浦市	18	90.0	417	100.5	1,826,606	108.9
市原市	252	97.7	21,839	98.7	406,664,255	91.6
流山市	76	101.3	2,259	99.1	5,167,674	97.0
八千代市	145	98.6	8,736	97.6	27,155,408	96.8
我孫子市	25	96.2	768	95.6	4,868,397	136.2
鴨川市	35	97.2	612	100.3	1,418,340	93.2
鎌ヶ谷市	93	96.9	2,036	92.5	3,261,137	86.8
君津市	77	100.0	7,990	105.2	73,181,709	94.3
富津市	64	94.1	2,393	97.8	11,204,927	98.6
浦安市	100	96.2	2,092	90.8	10,977,545	98.1
四街道市	38	88.4	1,267	112.2	4,487,498	132.4
袖ヶ浦市	80	100.0	6,240	99.0	98,905,033	93.3
八街市	133	97.1	2,684	101.0	5,828,879	100.0
印西市	42	91.3	1,182	97.5	2,773,268	97.6
白井市	144	91.1	3,930	92.1	14,306,314	80.3
富里市	35	94.6	1,290	95.1	4,538,106	104.7
南房総市	59	92.2	1,056	98.3	1,303,163	101.8
匝瑳市	74	94.9	1,997	93.5	5,589,957	97.0
香取市	90	96.8	2,720	98.9	7,299,216	97.3
山武市	97	99.0	2,953	98.3	12,740,085	103.7
いすみ市	61	100.0	1,298	98.2	3,193,003	95.0
大網白里市	30	83.3	385	88.3	1,110,441	85.7

資料:企画部企画課「2020工業統計調査」

5 1. 工業の産業（中分類）別概況（4人以上の事業所）

（平成26～27年は7月1日現在平成28年～は6月1日現在）

年次	事業所数			従業者数	現金給与総額	原材料 使用額等
	合計	4～29人	30人以上			
26	78	62	16	3,111	1,569,300	14,167,228
27	96	76	20	3,460	1,640,253	13,820,137
28	74	53	21	3,675	1,983,725	16,351,763
29	78	58	20	3,864	2,416,809	15,299,090
30	82	59	23	3,978	2,115,191	22,137,076
令和元年 (産業中分類)	84	63	21	3,784	2,039,055	15,014,895
食料品	13	10	3	296	69,585	393,312
飲料・たばこ	-	-	-	-	-	-
繊維	1	1	-	16	X	X
木材・木製品	3	1	2	246	113,028	481,838
家具・装備品	1	1	-	6	X	X
パルプ・紙	2	1	1	57	X	X
印刷	7	6	1	111	32,141	89,544
化学	5	2	3	174	102,354	1,938,521
石油・石炭	1	1	-	6	X	X
プラスチック	4	2	2	128	41,750	369,177
ゴム	1	1	-	14	X	X
なめし革	-	-	-	-	-	-
窯業・土石	8	6	1	522	245,419	974,123
鉄鋼	8	7	1	158	68,601	462,520
非鉄	-	-	-	-	-	-
金属製品	14	13	1	210	101,556	226,029
はん用機械	3	3	-	41	17,829	42,395
生産用機械	6	4	2	345	238,397	749,092
業務用機械	1	-	1	84	X	X
電子・デバイス	1	-	1	325	X	X
電気機械	1	1	-	15	X	X
情報通信機械	1	-	1	1,015	X	X
輸送用機械	-	-	-	-	-	-
その他	3	3	-	16	4,214	4,412

資料：企画部企画課26年～27年、29年、31・令和元年「工業統計調査」28年、30年「経済センサス」

(注1) 平成28年については、事業所数及び従業者数は平成29年6月1日現在

(注2) Xは内訳不明のため総数が一部異なる場合があります

(単位：金額⇒万円)

製 造 品 出 荷 額 等				生産額	付加価値額
合 計	製造品出荷額	加工賃収入額	その他収入額		
18,618,597	10,905,115	470,154	7,243,328	11,401,409	3,942,837
18,814,292	10,331,738	677,091	7,805,463	11,110,498	4,524,616
21,448,143	15,370,169	964,422	5,113,552	16,241,880	4,092,634
20,709,189	15,039,696	983,371	4,686,122	15,922,476	4,462,288
27,615,719	13,834,532	1,094,507	12,686,680	15,155,813	4,829,192
19,255,692	12,776,448	1,019,182	5,460,062	1,384,369	3,539,261
536,707	375,463	11,825	149,419	372,027	112,820
-	-	-	-	-	-
X	X	-	X	X	X
831,799	820,717	-	11,082	817,946	291,979
X	X	-	-	X	X
X	X	-	-	X	X
149,481	146,968	2,285	228	148,302	51,152
2,871,858	2,871,858	-	-	2,883,776	825,430
X	X	-	-	X	X
498,649	490,453	6,134	2,062	488,484	103,852
X	X	-	X	X	X
-	-	-	-	-	-
1,726,974	1,023,931	551,772	151,271	1,588,998	666,128
641,571	581,092	55,371	5,108	641,436	165,692
-	-	-	-	-	-
555,292	224,337	327,777	3,178	567,318	309,979
116,282	X	X	103,414	12,868	68,098
1,332,643	1,304,142	23,411	5,090	1,329,610	518,882
X	-	X	-	X	X
X	X	-	-	X	X
X	X	-	X	X	X
X	X	-	X	X	X
-	-	-	-	-	-
14,224	13,426	-	798	13,426	9,106

5.2. 商 業 の 推 移

(単位：金額 百万円)

年 次	事 業 所 数			従 業 者 数			年 間 販 売 額		
	総 数	卸売業	小売業	総 数	卸売業	小売業	総 数	卸売業	小売業
平成19年	1,306	290	1,016	9,704	2,564	7,140	291,668	161,445	130,223
24	1,258	305	953	9,699	2,368	7,331
24(注2)	944	227	717	7,369	1,705	5,664	249,092	133,812	115,280
26	1,357	327	1,030	11,321	2,464	8,857
26(注2)	1,005	236	769	8,619	1,866	6,753	280,654	132,054	148,600
28	1,480	305	1,175	12,611	2,125	10,486
28(注2)	1,144	239	905	10,026	1,678	8,348	329,817	138,619	191,198

資料：企画部企画課「平成16年～19年、26年は商業統計調査」 「平成24年、28年は経済センサス-活動調査」

(注1) 平成16・19・28年は6月1日、平成26年は7月1日、平成24年は2月1日現在の数値です。

(注2) 管理、補助的経済活動のみを行う事業所、産業細分類が格付不能の事業所、卸売の商品販売額(仲立手数料を除きます)、小売の商品販売額及び仲立手数料のいずれの金額も無い事業所は含みません。また、従業者数とは「個人事業主」「無給家族従業者」「有給役員」及び「常用雇用者」の計であり、臨時雇用者は含みません。

5.3. 商業の産業（小分類）別概況

(平成28年6月1日現在、単位：金額 百万円、面積 平方メートル)

産 業 分 類	事業所数	従業者数	年間商品 販 売 額	売場面積
合 計 (不詳を含む)	1,480	12,611
合 計 (注)	1,144	10,026	329,817	221,122
卸売業計	239	1,678	138,619	-
各種商品卸売業	-	-	-	-
繊維品卸売業 (衣服、身の回り品を除く)	-	-	-	-
衣服卸売業	3	7	X	-
身の回り品卸売業	2	3	X	-
農畜産物・水産物卸売業	25	245	14,575	-
食料・飲料卸売業	25	188	11,247	-
建築材料卸売業	46	301	26,744	-
化学製品卸売業	11	41	5,130	-
石油・鉱物卸売業	7	34	2,601	-
鉄鋼製品卸売業	10	134	14,828	-
非鉄金属卸売業	1	1	X	-
再生資源卸売業	5	25	X	-
産業機械器具卸売業	30	192	15,015	-
自動車卸売業	17	135	6,244	-
電気機械器具等卸売業	10	51	3,523	-
その他の機械器具卸売業	3	16	690	-
家具・建具・じゅう器等卸売業	6	36	1,544	-
医薬品・化粧品等卸売業	10	129	27,323	-
紙・紙製品卸売業	1	14	X	-
他に分類されない卸売業	27	126	X	-
小売業計	905	8,348	191,198	221,122
百貨店・総合スーパー	3	496	X	X
その他の各種商品小売業 (従業者が常時50人未満のもの)	1	13	X	X
呉服・服地・寝具小売業	11	52	837	1,356
男子服小売業	32	194	5,188	8,234
婦人・子供服小売業	97	585	15,251	21,354
靴・履物小売業	15	91	1,998	2,096
その他の織物・衣服・身の回り品小売業	51	239	6,894	8,184
各種食料品小売業	16	1,030	19,548	24,697
野菜・果実小売業	16	79	1,160	2,047
食肉小売業	10	41	421	166
鮮魚小売業	6	15	211	66
酒小売業	21	58	1,061	1,154
菓子・パン小売業	50	279	1,615	1,360
その他の飲食料品小売業	103	1,195	14,761	9,052
自動車小売業	62	590	21,484	4,643
自転車小売業	13	32	212	1,561
機械器具小売業 (自動車、自転車は除く)	36	316	10,143	23,902
家具・寝具・畳小売業	19	152	3,805	21,849
じゅう器小売業	19	58	1,162	1,762
医薬品・化粧品小売業	89	599	14,691	13,456
農耕用品小売業	6	30	664	573
燃料小売業	45	414	29,470	256
書籍・文房具小売業	26	603	5,000	5,728
スポーツ用品・がん具・娯楽用品・楽器小売業	25	228	4,673	11,071
写真機・時計・眼鏡小売業	24	97	1,874	2,014
他に分類されない小売業	90	612	11,318	31,374
通信販売・訪問販売小売業	11	35	1,130	-
自動販売機による小売業	5	62	2,222	-
その他の無店舗小売業	3	153	63	-

資料：企画部企画課「平成28年経済センサス活動調査」

(注1) 管理、補助的経済活動のみを行う事業所、産業細分類が格付不能の事業所、卸売の商品販売額 (仲立手数料を除く)、小売の商品販売額及び仲立手数料のいずれの金額も無い事業所は含みません。

また、従業者数とは「個人事業主」「無給家族従業者」「有給役員」及び「常用雇用者」の計であり、臨時雇用者は含みません。

(注2) Xは内訳不明のため総数が一部異なる場合があります

54. 商業の地区別概況

地区名	事業所数	従業者数 (人)	地区名	事業所数	従業者数 (人)
総 数	1,480	12,611	潮 見 1丁目	-	-
新 田 1丁目	6	27	2	5	52
2	3	22	3	9	188
3	18	244	4	9	101
富士見 1丁目	36	127	5	6	266
2	10	58	6	3	47
3	5	72	7	3	26
中 央 1丁目	26	73	8	2	13
2	18	54	9	1	3
3	6	30	幸 町 1丁目	3	24
新 宿 6	6	25	2	3	67
吾 妻 1	1	11	3	6	55
吾 妻 1丁目	2	4	桜 町1・2丁目	6	31
2	4	18	桜 井	26	194
朝 日 1丁目	9	30	桜井新町1~5丁目	19	93
2	7	26	潮 浜 1丁目	20	306
3	40	395	2	10	122
木 更 津	-	-	3	-	-
木更津 1丁目	2	4	新 港	2	15
2	13	37	築 地	105	937
3	5	127	木 材 港	1	10
東中央 1丁目	8	33	請 西	3	20
2	16	96	請 西 1丁目	20	219
3	6	78	2	15	125
大 和 1丁目	19	109	3	8	40
2	19	131	4	3	26
3	9	51	請 西 東1~4丁目	12	81
文 京 1丁目	2	18	5~8丁目	5	37
2	6	14	請 西南 1	-	-
3	7	81	2	17	311
4	4	18	3	4	56
5	7	44	4	2	6
6	2	15	5	2	8
貝 淵 1丁目	5	21	真 舟1~5丁目	14	84
2	3	8	東太田 1丁目	7	13
3	4	43	2	5	26
4	7	55	3	4	15
			4	10	71

資料：企画部企画課「平成28年経済センサス-活動調査」

(注)従業者数には、臨時的雇用者を含みます。

(平成28年6月1日現在)

地区名	事業所数	従業者数 (人)	地区名	事業所数	従業者数 (人)
太田 1丁目	5	79	祇園	2	9
2	7	122	祇園 1丁目	11	45
3	10	53	2	3	24
4	23	301	3	5	26
畑 沢	6	59	4	4	40
畑 沢 1丁目	2	25	菅 生	9	69
2	-	-	中 尾	2	11
3	5	77	清 川 1丁目	7	27
4	2	25	2	6	30
畑 沢 南 1丁目	2	30	椿 ・ 犬 成	4	33
2	3	21	笹子 ・ 伊豆島	5	40
4	4	22	日 の 出 町	1	6
5	3	6	ほたる野 1丁目	10	105
3・6	-	-	2	5	40
港 南 台1~5丁目	5	135	3	4	49
小 浜	3	23	4	31	529
上 ・ 中 ・ 下 烏田	6	33	岩 根1・2丁目	4	25
大 久 保	5	53	3・4	15	94
大久保1~6丁目	7	20	高 砂 1丁目	6	12
八幡台1~7丁目	9	37	2	8	178
羽鳥野1~7丁目	6	116	3	4	15
長 須 賀	43	350	本 郷1~3丁目	16	55
永 井 作	3	8	高 柳	20	226
永井作1・2丁目	6	22	高 柳1~4丁目	20	89
清見台 1丁目	7	42	若葉町・万石・西岩根	2	11
2	7	434	久 津 間	14	69
3	4	48	江 川	8	23
清見台東 1丁目	5	31	中里・中里1・2丁目	12	65
2	6	52	鎌 足 地 区	23	101
3	8	78	金 田 東1~6丁目	203	1,580
清見台南 1丁目	6	16	中島地先海ほたる	7	90
2	5	17	そ の 他 金 田 地 区	21	201
3	-	-	中 郷 地 区	16	66
4	5	133	富 来 田 地 区	42	270
5	1	3			

55. 千葉県 の 商 業

(1) 市別小売業の概況

市 別	事 業 所 数			従 業 者 数 (人)		
	平成26年	平成28年	対前年比(%)	平成26年	平成28年	対前年比(%)
県 計	28,276	29,723	5.1	257,305	282,754	9.9
市 計	26,821	28,234	5.3	247,639	273,743	10.5
町 村 計	1,455	1,489	2.3	9,666	9,011	△ 6.8
千葉市	3,851	4,207	9.2	41,336	46,307	12.0
銚子市	755	741	△ 1.9	3,791	3,974	4.8
川西市	1,701	1,698	△ 0.2	15,438	15,967	3.4
船橋市	2,224	2,394	7.6	23,354	26,749	14.5
館山市	509	511	0.4	3,446	3,651	5.9
木更津市	769	905	17.7	6,753	8,348	23.6
松戸市	1,776	1,893	6.6	16,181	18,826	16.3
野田市	706	715	1.3	6,020	6,181	2.7
茂原市	599	610	1.8	4,998	5,589	11.8
成田市	830	955	15.1	7,558	9,011	19.2
佐倉市	688	703	2.2	6,302	6,662	5.7
東金市	374	378	1.1	3,168	3,564	12.5
旭市	578	588	1.7	3,414	3,661	7.2
習志野市	615	616	0.2	8,488	8,775	3.4
柏市	1,674	1,799	7.5	17,654	20,343	15.2
勝浦市	184	192	4.3	744	738	△ 0.8
原市	1,209	1,320	9.2	11,567	12,620	9.1
流山市	591	633	7.1	5,803	7,166	23.5
八千代市	749	785	4.8	7,910	8,577	8.4
我孫子市	450	458	1.8	3,873	4,173	7.7
鴨川市	358	359	0.3	2,063	2,166	5.0
鎌ヶ谷市	377	404	7.2	3,818	4,230	10.8
君津市	435	450	3.4	3,844	4,027	4.8
富津市	325	329	1.2	2,039	1,955	△ 4.1
浦安市	569	608	6.9	7,165	7,433	3.7
四街道市	344	341	△ 0.9	3,186	3,513	10.3
袖ヶ浦市	232	249	7.3	1,672	2,205	31.9
八街市	338	337	△ 0.3	3,215	3,266	1.6
印西市	425	433	1.9	4,998	5,804	16.1
白井市	197	201	2.0	2,430	2,586	6.4
富里市	193	213	10.4	2,235	2,581	15.5
南房総市	393	399	1.5	1,586	1,549	△ 2.3
匝瑳市	329	314	△ 4.6	1,828	1,791	△ 2.0
香取市	683	684	0.1	4,062	3,979	△ 2.0
山武市	288	282	△ 2.1	2,235	2,079	△ 7.0
いすみ市	311	329	5.8	1,841	1,937	5.2
大網白里市	192	201	4.7	1,624	1,760	8.4

資料：企画部企画課「平成28年経済センサス-活動調査」

(注) 管理、補助的経済活動のみを行う事業所、産業細分類が格付不能の事業所、卸売の商品販売額（仲立手数料を除く）、小売の商品販売額及び仲立手数料のいずれの金額も無い事業所は含みません。

また、従業者数とは「個人事業主」「無給家族従業者」「有給役員」及び「常用雇用者」の計であり、臨時雇用者は含みません。

(平成28年6月1日現在)

年間商品販売額 (百万円)			売 場 面 積 (m ²)		
平 成 26 年	平 成 28 年	対前回比(%)	平 成 26 年	平 成 28 年	対前回比(%)
5,288,812	6,010,050	13.6	6,151,765	6,427,763	4.5
5,137,472	5,853,308	13.9	5,936,231	6,229,918	4.9
151,340	156,742	3.6	215,534	197,845	△ 8.2
937,812	1,111,876	18.6	952,542	1,032,314	8.4
62,517	71,040	13.6	99,250	84,568	△ 14.8
297,161	332,541	11.9	289,900	305,799	5.5
479,817	575,042	19.8	463,598	535,157	15.4
64,992	67,930	4.5	109,260	103,893	△ 4.9
148,600	191,198	28.7	188,714	221,122	17.2
310,209	360,533	16.2	332,791	375,725	12.9
112,982	121,530	7.6	172,800	165,188	△ 4.4
105,974	114,938	8.5	142,534	154,731	8.6
192,317	253,445	31.8	172,606	192,237	11.4
121,574	131,618	8.3	146,891	155,194	5.7
67,738	71,671	5.8	98,985	102,072	3.1
65,628	72,836	11.0	105,583	89,329	△ 15.4
167,184	170,115	1.8	225,888	217,222	△ 3.8
412,054	472,347	14.6	456,761	508,154	11.3
10,639	10,941	2.8	13,143	8,721	△ 33.6
236,579	266,274	12.6	273,352	296,074	8.3
106,672	131,273	23.1	127,669	142,913	11.9
141,811	165,995	17.1	187,256	188,691	0.8
71,123	79,182	11.3	73,401	72,106	△ 1.8
38,080	37,654	△ 1.1	64,819	59,925	△ 7.6
63,191	74,308	17.6	80,663	84,355	4.6
84,226	92,226	9.5	83,873	83,660	△ 0.3
29,749	30,943	4.0	53,115	55,175	3.9
213,207	193,201	△ 9.4	120,527	130,746	8.5
58,835	71,844	22.1	87,119	90,050	3.4
34,298	43,702	27.4	39,554	42,274	6.9
60,473	64,078	6.0	100,440	91,078	△ 9.3
117,290	126,101	7.5	194,021	205,345	5.8
51,439	61,260	19.1	69,765	69,226	△ 0.8
50,390	56,184	11.5	60,634	70,297	15.9
19,804	21,019	6.1	34,906	24,229	△ 30.6
36,536	34,810	△ 4.7	55,082	44,915	△ 18.5
70,145	71,449	1.9	94,941	76,299	△ 19.6
35,664	37,837	6.1	56,713	52,632	△ 7.2
30,732	31,851	3.6	61,455	56,333	△ 8.3
30,030	32,513	8.3	45,680	42,169	△ 7.7

(2) 市別商業の概況

(平成28年6月1日現在)

市 別	事 業 所 数			従業者数 (人)	年間商品販売額 (百万円)	売場面積 (㎡)
	総 数	卸 売 業	小 売 業			
県 計	37,811	8,088	29,723	354,559	12,563,223	6,427,763
市 計	36,046	7,812	28,234	343,444	12,319,003	6,229,918
町 村 計	1,765	276	1,489	11,115	244,220	197,845
千 葉 市	5,861	1,654	4,207	66,932	3,682,302	1,032,314
銚 子 市	971	230	741	5,424	152,729	84,568
市 川 市	2,089	391	1,698	19,274	690,374	305,799
船 橋 市	3,048	654	2,394	32,241	1,163,003	535,157
館 山 市	629	118	511	4,320	97,669	103,893
木 更 津 市	1,144	239	905	10,026	329,817	221,122
松 戸 市	2,393	500	1,893	23,295	740,407	375,725
野 田 市	907	192	715	7,748	216,395	165,188
茂 原 市	749	139	610	6,674	215,265	154,731
成 田 市	1,173	218	955	11,160	383,546	192,237
佐 倉 市	870	167	703	7,791	216,821	155,194
東 金 市	482	104	378	4,238	104,956	102,072
旭 市	723	135	588	4,582	169,864	89,329
習 志 野 市	747	131	616	9,775	242,545	217,222
柏 市	2,398	599	1,799	26,006	917,294	508,154
勝 浦 市	244	52	192	1,048	27,068	8,721
市 原 市	1,643	323	1,320	14,933	409,105	296,074
流 山 市	761	128	633	8,234	191,671	142,913
八 千 代 市	951	166	785	9,885	269,244	188,691
我 孫 子 市	555	97	458	4,698	99,674	72,106
鴨 川 市	454	95	359	2,836	72,473	59,925
鎌 ヶ 谷 市	477	73	404	4,772	102,739	84,355
君 津 市	566	116	450	4,841	152,569	83,660
富 津 市	397	68	329	2,304	46,229	55,175
浦 安 市	844	236	608	10,728	538,544	130,746
四 街 道 市	463	122	341	4,136	115,131	90,050
袖 ヶ 浦 市	296	47	249	2,508	66,186	42,274
八 街 市	445	108	337	4,159	120,801	91,078
印 西 市	509	76	433	6,369	166,485	205,345
白 井 市	274	73	201	3,105	91,152	69,226
富 里 市	300	87	213	3,409	117,496	70,297
南 房 総 市	479	80	399	1,873	29,165	24,229
匝 瑳 市	390	76	314	2,284	68,433	44,915
香 取 市	854	170	684	4,970	117,341	76,299
山 武 市	340	58	282	2,619	106,732	52,632
い す み 市	378	49	329	2,247	44,942	56,333
大 網 白 里 市	242	41	201	2,000	42,837	42,169

資料：企画部企画課「平成28年経済センサス-活動調査」

6 物 価 ・ 消 費



5.6. 生鮮食料品の流通経路

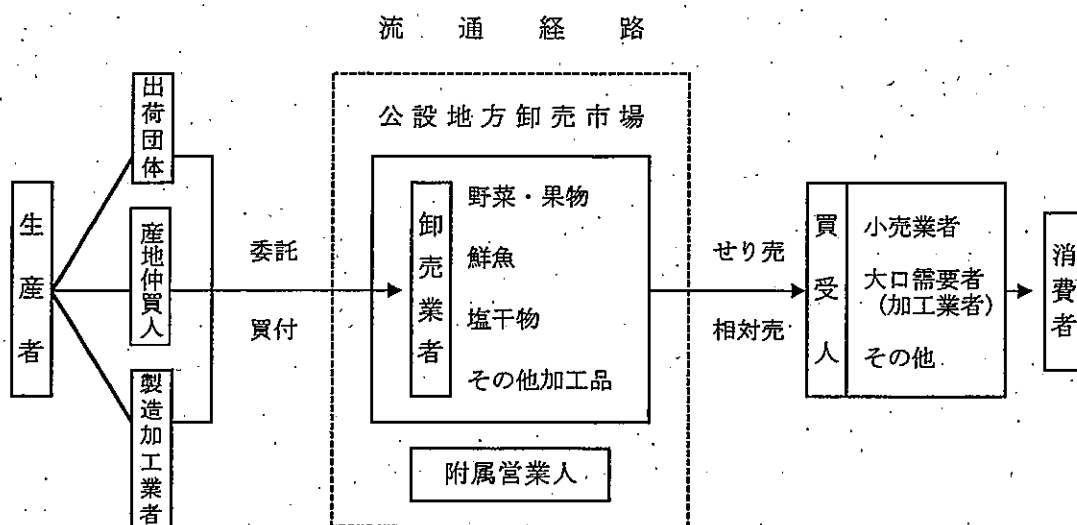

- 開設者 …………… 木更津市（市場施設の管理と業務の指導監督を行います。）
- 卸売業者 …………… 市場に出荷される生鮮食料品をその出荷者から販売の委託を受け、又は買い付けてから買受人に販売する業者。
- 買受人 …………… 卸売業者から卸売を受けた生鮮食料品を仕分けし又は調整して消費者に販売する人。
- 附属営業人 …………… 市場利用者の便益を提供するため市場内で必要品を販売する業者。

5.7. 木更津市公設地方卸売市場取扱状況

（単位：数量 トン、金額 千円）

年 度	総 数		青 果 部		水 産 物 部	
	数 量	金 額	数 量	金 額	数 量	金 額
平成29年度	19,537	5,705,120	17,213	3,879,623	2,324	1,825,497
30	18,244	5,183,051	16,054	3,554,473	2,190	1,628,578
令和元年度	17,417	5,146,559	15,449	3,421,862	1,968	1,724,697
2	17,294	5,043,087	15,466	3,394,008	1,828	1,649,079
3	17,142	5,236,505	15,226	3,304,419	1,916	1,932,086

資料：経済部地方卸売市場

58. 野菜・果実の主要品目別取扱数量及び金額

(令和3年度)(単位:数量⇒キログラム、金額⇒千円)

品目	数量	金額	平均価格 円/kg	品目	数量	金額	平均価格 円/kg
野菜合計	12,000,056	2,329,996	194	果実合計	3,154,070	928,042	294
だかいこんぶ	1,271,897	97,232	76	温州みかん	537,869	151,274	281
かにんじ	74,725	14,642	196	ネーブルオレンジ	169	52	308
ごぼ	915,756	87,718	96	甘夏みかん	35,750	6,622	185
たれけんこのこ	136,400	18,262	134	なつみかん	204	26	127
はくまの菜類	17,414	2,840	163	いはよかん	23,862	5,610	235
その他のベソ	68,318	33,240	487	はつさくん	31,280	7,046	225
のヤレソ	712,336	52,588	74	レモン	40,128	17,279	431
ほうね	133,536	35,820	268	ハレソアオレンジ	70,420	21,908	311
うれ	29,415	10,884	370	グレープフルーツ	38,315	8,318	217
ね	1,269,299	102,716	81	その他の柑橘類	103,026	34,827	338
ふ	291,660	111,962	384	そのほか	18,295	4,548	249
ふう	380,301	128,823	339	ジョナゴールド	7,060	3,233	458
うみ	2,747	1,328	483	紅玉	320	139	434
しに	873	624	715	王林	7,986	3,000	376
セ	20,187	13,057	647	ふじ	118,847	49,456	416
ア	9,310	5,805	624	むら	115	54	470
カ	52,609	42,568	809	その他のりんご	22,834	9,543	418
ブ	22,701	3,891	171	豊水	50,742	19,560	385
レ	20,226	16,478	815	幸水	60,487	30,411	503
サ	15,263	4,119	270	二十世紀	600	206	343
バ	151,694	46,788	308	西洋梨	2,745	1,766	643
キ	528,917	108,857	206	その他の梨	33,785	11,203	332
な	4,629	2,367	511	富柿	31,719	11,249	355
ト	1,385	2,252	1,626	その他の甘柿	12,736	4,161	327
ミ	711,980	132,192	186	渋柿(脱渋含む)	67,627	23,627	349
ビ	213,863	41,319	193	わも	5,394	8,827	1,636
し	185,455	72,982	394	もも	34,878	26,182	751
と	439,710	143,897	327	すもも	3,832	2,954	771
う	112,269	70,716	630	さくらんぼ	5,285	10,243	1,938
さ	360,661	66,674	185	デラウェア	12,470	11,628	932
さ	2,841	4,128	1,453	巨峰	11,161	14,599	1,308
や	127,541	29,052	228	ピオーネ	4,435	5,996	1,352
さ	7,406	3,931	531	甲斐路	1,934	2,409	1,246
グ	15,953	10,286	645	マスカットハリーA	2,110	1,223	580
そ	6,360	6,277	987	その他のぶどう	20,470	32,808	1,603
え	433	395	912	くいちじく	13,023	5,578	428
さ	10,843	4,242	391	いちじく	3,177	3,057	962
ば	18,173	12,768	703	いちご	52,846	68,821	1,302
ざ	207,291	54,476	263	アルスメロン	12,192	11,568	949
や	575,253	94,937	165	アンデスメロン	9,380	5,039	537
た	53,335	10,714	201	プリンスメロン	3,852	1,794	466
に	42,423	25,325	597	アムスメロン	1,493	827	554
し	1,741,927	156,114	90	その他のメロン	25,221	13,193	523
生	35,354	22,998	651	すいか	133,478	38,229	286
な	77,627	50,077	645	その他の果実	3,534	2,694	762
え	46,719	40,570	868	バナナ	1,248,098	112,131	90
し	14,375	8,606	599	パイナップル	113,375	24,624	217
の	118,791	31,537	265	キウイフルーツ	84,783	55,399	653
豆	67,271	35,428	527	その他の熱帯果実	16,322	10,367	635
そ	372,823	46,067	124	乾燥果実	11,194	24,031	2,147
冷	275,660	188,308	683	果実加工品	3,212	8,703	2,710
野	2,092	672	321				
加	18,225	11,835	649				
そ	4,934	8,223	1,667				
	870	389	447				

資料: 経済部地方卸売市場

59. 生鮮・加工水産物の主要品目別取扱数量及び金額

(令和3年度 単位：数量 キログラム、金額 千円)

品目	数量	金額	平均価格 円/kg	品目	数量	金額	平均価格 円/kg
生鮮水産物合計	750,451	678,481	904	穴子	7,775	16,855	2,168
本まぐろ	12,773	45,817	3,587	しらす	1,983	2,273	1,146
めばちまぐろ	18,056	22,695	1,257	さはだまぐろ	14,325	14,602	1,019
きいはだまぐろ	900	994	1,104	はあまぐろ	8,239	10,104	1,226
いびん長まぐろ	4	10	2,500	あほさたて	23,073	15,142	656
かぶつお	1,397	1,744	1,248	あおやぎ	11,890	22,934	1,929
あじし	19,274	10,581	549	あおん	713	1,105	1,550
いじ	3,234	2,127	658	あおの	9,991	4,851	486
いしか	48,076	33,065	688	あおの	2,740	3,192	1,165
いか	19,980	8,495	425	あおの	56,991	34,824	611
いか	1,108	970	875	あおの	5,616	3,216	573
いか	12,461	10,431	837	あおの	2,037	1,553	762
いか	1,360	2,458	1,807	あおの	4,910	2,398	488
いか	10,515	11,307	1,075	あおの	78,176	64,105	820
いか	4,729	3,902	825	冷凍水産物合計	529,360	838,605	1,584
いか	42,970	13,646	318	冷本まぐろ	23,725	74,084	3,123
いか	37,333	18,923	507	冷めばちまぐろ	114,282	232,846	2,037
いか	12,981	16,367	1,261	冷きはだまぐろ	19,696	30,825	1,565
いか	6,182	14,799	2,394	冷インドまぐろ	8,675	9,851	1,136
いか	146	554	3,795	冷ピン長まぐろ	12,812	19,116	1,492
いか	344	2,463	7,160	冷かつお	40,317	44,503	1,104
いか	1,815	2,064	1,137	冷ぶお	1,998	3,473	1,738
いか	786	794	1,010	冷あじ	5,544	6,466	1,166
いか	290	4,460	15,379	冷いわ	1,421	847	596
いか	1,868	1,087	582	冷するめ	8,100	11,269	1,391
いか	2,805	3,765	1,342	冷もんごう	478	1,390	2,908
いか	526	741	1,409	冷その他の	6,841	8,445	1,234
いか	230	493	2,143	冷さ	1,516	1,495	986
いか	9,358	3,427	366	冷さ	7,354	7,017	954
いか	26,168	9,164	350	冷さ	72,045	69,239	961
いか	18,434	31,767	1,723	冷さ	147	306	2,082
いか	14,972	21,932	1,465	冷車え	300	1,146	3,820
いか	17,447	35,594	2,040	冷大正え	12,719	14,739	1,159
いか	20,352	7,739	380	冷ブラックアイス	6,548	13,860	2,117
いか	2,384	2,360	990	冷バナメイエ	5,068	6,910	1,363
いか	695	309	445	冷甘え	8,008	8,285	1,035
いか	11,791	14,638	1,241	冷むきえ	11,269	16,846	1,495
いか	5,017	2,169	432	冷その他の	7,992	10,992	1,375
いか	4,890	5,893	1,205	冷たらば	646	5,253	8,132
いか	2,165	2,512	1,160	冷すわい	5,616	27,027	4,813
いか	2,333	1,826	783	冷その他の	1,661	1,586	955
いか	5,083	3,540	696	冷めか	9,050	12,023	1,329
いか	1,251	993	794	冷サ一	5,407	5,175	957
いか	6,456	4,332	671	冷あか	5,195	4,470	860
いか	20,369	18,391	903	冷か	11,808	10,084	854
いか	320	509	1,591	冷た	2,197	2,525	1,149
いか	54,493	45,178	829	冷た	10	31	3,100
いか	7,382	3,552	481	冷た	12,382	18,450	1,490
いか	7,528	13,630	1,811	冷た	4,317	9,796	2,269
いか	5,740	6,154	1,072	冷た	4,040	4,274	1,058
いか	1,070	325	304	冷ほ	5,287	12,230	2,313
いか	127	151	1,189	冷あ	5,525	4,347	787
いか	4,838	3,198	661	冷あ	910	7,075	7,775
いか	4,131	2,299	557	冷し	2,230	4,585	2,056
いか	3,927	3,024	770	冷シュー	8,045	8,416	1,046
いか	46	11	239	冷シュー	68,179	107,308	1,574
いか	1,082	1,958	1,810	冷そ			

資料：経済部地方卸売市場

(令和3年度 単位：数量 キログラム、金額 千円)

品目	数量	金額	平均価格 円/kg	品目	数量	金額	平均価格 円/kg
加工水産物合計	636,478	333,353	524				
開干あじ	64,948	15,641	241				
塩さし丸	4,766	6,801	1,427				
塩わしい丸	3,563	1,578	443				
開干さん	7,804	6,304	808				
開干さま	4,776	4,932	1,033				
開干さま	35,386	14,313	404				
その他の干りもん	22,931	11,776	514				
そのほのみりん	3,666	2,333	636				
そのほのみりん	10,877	4,154	382				
塩のたんら	1,292	1,332	1,031				
こわのたんら	210	456	2,171				
酢の他海	3,626	3,093	853				
酢の他海	18,410	10,718	582				
酢の他海	1,404	878	625				
明たら	6,771	10,428	1,540				
しいたら	13,422	22,719	1,693				
いかの	3,624	5,349	1,476				
かまぼこ	659	1,724	2,616				
かまぼこ	1,991	2,031	1,020				
かまぼこ	36,748	2,664	72				
かまぼこ	5,489	3,490	636				
かまぼこ	3,497	2,709	775				
かまぼこ	3,098	804	260				
かまぼこ	2,358	1,376	584				
かまぼこ	29,502	6,530	221				
かまぼこ	603	1,007	1,670				
かまぼこ	1,278	740	579				
かまぼこ	2,251	7,928	3,522				
かまぼこ	68,178	17,018	250				
かまぼこ	3,289	1,522	463				
かまぼこ	735	613	834				
かまぼこ	36,523	7,574	207				
かまぼこ	2,103	1,016	483				
かまぼこ	17,409	3,912	225				
かまぼこ	2,550	2,643	1,036				
かまぼこ	17,537	3,987	227				
かまぼこ	13,744	16,776	1,221				
かまぼこ	59,359	41,662	702				
かまぼこ	33,898	21,319	629				
かまぼこ	11,466	5,510	481				
かまぼこ	74,737	55,993	749				

資料：経済部地方卸売市場

7 建設・住宅



60. 道 路 の 状 況

(令和4年4月1日現在 単位：メートル)

道路種別	路線数	実 延 長			種 類 別 延 長							
		延 長	内 訳		道 路 別		橋 梁				隧 道	
			改良済	未改良	舗装道	砂利道	永久橋		木橋		箇所数	延長
						橋数	延長	橋数	延長			
総 数	3,390	1,014,626	821,828	192,798	994,847	19,779	311	8,214	1	10	-	-
国道	4	30,908	30,908		30,908		27	4,182	-	-	-	-
県道	16	70,676	62,059	8,617	69,806	870	34	1,110	-	-	-	-
主要地方道	5	35,870	35,524	346	35,870		20	784	-	-	-	-
一般地方道	11	34,806	26,535	8,271	33,936	870	14	326	-	-	-	-
市道	3,370	913,042	728,861	184,181	894,133	18,909	250	2,922	1	10	-	-

資料：千葉国道事務所・千葉県県土整備部道路環境課・都市整備部管理用地課

61. 市 道 の 状 況

(各年度末現在 単位：メートル)

年 度	市道実延長 (A)	舗 装 道			舗装率 B/A (%)	橋 梁	
		総 数 (B)	高級舗装	簡易舗装		橋 数	延 長
平成29年度	905,890	886,419	196,225	690,194	97.9	248	2,915
30	910,013	890,655	196,448	694,207	97.9	252	2,934
令和元年度	911,229	892,109	196,348	695,761	97.9	252	2,934
2	912,307	893,398	196,895	696,503	97.9	251	2,930
3	913,042	894,133	197,251	696,882	97.9	251	2,932

資料：都市整備部管理用地課

62. 下水道施設及び普及状況

(各年度末現在)

年 度	下 水 道 施 設			建設事業費 (千円)	公共下水道 事業計画区域 面積 (F) (ha)	排水区域 面 積 (ha)
	処理場数	ポンプ場数	管渠延長 (km)			
平成29年度	1	4	524	4,457,980	2,434	1,921
30	1	5	530	3,683,423	2,434	1,953
令和元年度	1	5	537	1,346,593	2,434	1,997
2	1	5	539	842,119	2,434	2,004
3	1	5	543	1,033,821	2,434	2,031

年 度	行 政 区 域		処 理 区 域		水洗化状況
	面積 (A) (ha)	人口 (B) (人)	面積 (C) (ha)	人口 (D) (人)	人口 (E) (人)
平成29年度	13,895	134,944	1,921	71,551	62,288
30	13,895	135,154	1,953	73,693	63,970
令和元年度	13,895	135,400	1,997	74,753	64,847
2	13,895	135,634	2,004	75,589	66,173
3	13,890	135,767	2,031	75,726	66,521

年 度	人口普及率 D/B (%)	面整備率※ C/F (%)	人口水洗化率 E/D (%)	処理下水量 日平均 (m ³)
平成29年度	53.02	78.92	87.05	21,710
30	54.53	80.24	86.81	21,715
令和元年度	55.21	82.05	86.75	22,662
2	55.73	82.33	87.54	22,938
3	55.78	83.44	87.84	23,215

資料：都市整備部下水道推進室

(注) 1 昭和60年度供用開始

2 人口は住民基本台帳によります。

3 ※ 面整備率 = $\frac{\text{処理区域}}{\text{事業計画区域}} \times 100$

63. 都市公園の状況

(木更津都市計画区域内の各年度末現在 単位：ヘクタール)

年 度	総数		総合公園		運動公園		地区公園		近隣公園		街区公園		緑地	
	公園数	面積	公園数	面積	公園数	面積	公園数	面積	公園数	面積	公園数	面積	公園数	面積
平成29年度	183	122.13	2	18.35	1	3.79	6	26.63	14	25.66	125	28.16	35	19.54
30	184	122.42	2	18.35	1	3.79	6	26.63	14	25.66	126	28.45	35	19.54
令和元年度	193	128.39	2	18.35	1	7.88	6	26.63	14	25.66	129	28.92	41	20.95
2	193	128.39	2	18.35	1	7.88	6	26.63	14	25.66	129	28.92	41	20.95
3	193	128.39	2	18.35	1	7.88	6	26.63	14	25.66	129	28.92	41	20.95

資料：都市整備部市街地整備課

(注) 地区公園及び総数には君津市の行政区域内の都市公園を含みます。

64. 市営住宅の状況

(令和4年1月1日現在)

団地名	所在地	構造	面積 (㎡)	戸数 (戸)
住 吉	木更津市高柳2丁目	コンクリートプレハブ2階建	42.74	20
		コンクリートプレハブ平屋建	31.47	21
長 須 賀	木更津市長須賀1650番地	コンクリートプレハブ2階建	42.74	34
		コンクリートプレハブ平屋建	31.47	7
		コンクリートプレハブ2階建	39.50	36
岩 根	木更津市岩根2丁目1番	コンクリートブロック2階建	39.66	22
		〃	33.05	6
東 清	木更津市日の出町100番地	コンクリートプレハブ2階建	85.48	11
		〃	42.74	75
		〃	46.17	34
		〃	42.75	10
		〃	39.50	49
真里谷	木更津市真里谷577番地	木 造 平 屋 建	44.61	6
		コンクリートプレハブ2階建	42.74	7
江 川	木更津市江川1384番地	コンクリートプレハブ2階建	55.47	39
		〃	49.61	26

資料：都市整備部住宅課

65. 家屋の棟数及び床面積

(各年1月1日現在 単位：平方メートル)

年次	課 税 家 屋					
	総 数		木 造		非 木 造	
	棟 数	床 面 積	棟 数	床 面 積	棟 数	床 面 積
平成30年度	62,706	8,615,608	50,384	5,129,751	12,322	3,485,857
31	63,030	8,719,802	50,600	5,185,773	12,430	3,534,029
令和2年	63,162	8,783,625	50,696	5,224,740	12,466	3,558,885
3	63,165	8,839,967	50,660	5,259,740	12,505	3,580,227
4	62,647	8,940,891	50,860	5,307,132	11,787	3,633,759

資料：財務部資産税課

66. 建築確認申請等受付件数

(1) 建築確認申請書受付件数（計画変更、計画通知及び工作物（昇降機等含む）申請を含む）

区 分	平成29年度	30年度	令和元年度	2年度	3年度
件 数	88	74	79	41	38

(2) 指定確認検査機関における確認申請件数（計画変更及び工作物（昇降機等含む）申請を含む）

区 分	平成29年度	30年度	令和元年度	2年度	3年度
件 数	917	872	830	975	1,081

資料：都市整備部建築指導課

67. 用途別木造家屋の棟数及び床面積

(各年1月1日現在 床面積の単位：平方メートル)

用途別	平成30年		令和元年		2年		3年		4年	
	棟数	床面積	棟数	床面積	棟数	床面積	棟数	床面積	棟数	床面積
総数	50,384	5,129,751	50,600	5,185,773	50,696	5,224,740	50,660	5,259,740	50,860	5,307,132
専用住宅	37,247	4,003,271	37,538	4,051,917	37,796	4,097,766	37,962	4,135,688	38,298	4,193,736
共同住宅 寄宿舎	1,467	358,765	1,502	371,502	1,496	372,323	1,502	377,967	1,520	386,132
併用住宅	2,432	320,919	2,397	317,110	2,354	311,904	2,297	305,139	2,232	292,992
農家住宅 養蚕住宅 漁業者住宅	-	-	-	-	-	-	-	-	-	-
普通旅館・ 料亭・待合 ・ホテル・ 簡易旅館・ 団体旅館	36	11,586	36	11,586	36	11,954	36	12,707	36	11,179
事務所・銀行 店舗	984	100,800	981	101,352	979	102,055	979	102,971	983	101,012
劇場・映画館 病院	49	9,155	50	9,642	53	10,232	56	10,780	58	10,889
公衆浴場	-	-	-	-	-	-	-	-	-	-
工場・倉庫	618	61,603	617	61,399	608	60,363	600	60,191	594	60,890
土蔵	233	9,646	231	9,573	230	9,552	226	9,407	224	9,370
附属家	7,318	254,006	7,248	251,692	7,144	248,591	7,002	244,890	6,915	240,932

資料：財務部資産税課

68. 構造・用途別非木造家屋の棟数及び床面積

(各年1月1日現在 床面積の単位：平方メートル)

構造 用途別	平成30年		令和元年		2年		3年		4年	
	棟数	床面積	棟数	床面積	棟数	床面積	棟数	床面積	棟数	床面積
総数	12,322	3,485,857	12,430	3,534,029	12,466	3,558,885	12,505	3,580,227	11,787	3,633,759
(構造別)										
鉄骨鉄筋コン クリート造	261	155,943	261	155,943	259	155,837	259	153,755	29	154,595
鉄筋コンク リート造	2,407	620,561	2,408	613,127	2,396	597,170	2,383	601,215	1,922	589,651
鉄骨造	2,436	1,817,175	2,461	1,850,582	2,478	1,878,966	2,481	1,891,597	2,447	1,947,562
軽量鉄骨造	6,634	876,987	6,724	899,408	6,763	912,160	6,818	919,078	6,830	927,740
れんが造・コ ンクリートブ ロック造	584	15,191	576	14,969	570	14,752	564	14,582	559	14,211
(用途別)										
事務所・店舗 百貨店・銀行	1,307	893,989	1,308	899,327	1,312	914,438	1,316	916,547	1,347	954,261
住宅 アパート	7,105	1,279,318	7,179	1,312,323	7,207	1,314,032	7,233	1,328,573	6,503	1,329,602
病院 ホテル	149	194,852	150	202,739	151	207,763	150	206,129	93	187,024
工場・倉庫 市場	1,424	944,463	1,442	950,009	1,444	951,324	1,441	957,740	1,384	988,556
その他	2,337	173,235	2,351	169,631	2,352	171,328	2,365	171,238	2,460	174,316

資料：財務部資産税課

69. 住居の種類・住宅の所有の関係別一般世帯数及び一般世帯人員数

(令和2年10月1日現在)

住居の種類 住宅の所有の関係	世帯数	世帯人員	1世帯当たり 人員
一般世帯	58,265	132,544	2.27
住宅に住む一般世帯	57,296	131,331	2.29
主世帯	56,373	129,878	2.30
持ち家	37,289	97,618	2.62
公営・都市再生機構・ 公社の借家	429	696	1.62
民営の借家	16,617	27,896	1.68
給与住宅	2,041	3,668	1.80
間借り	923	1,453	1.57
住宅以外に住む一般世帯	969	1,213	1.34

資料：企画部企画課「国勢調査」

70. 住宅の建て方、住居の種類・住宅の所有の関係別一般世帯数

(令和2年10月1日現在)

住居の種類 住宅の所有の関係	総数	住宅の建て方							その他
		一戸建	長屋建	共同住宅					
				総数	1・2階建	3～5階建	6～10階建	11階建以上	
一般世帯	58,265	-	-	-	-	-	-	-	-
住宅に住む一般世帯		39,368	1,163	16,682	10,602	4,672	912	496	83
主世帯	56,373	39,368	1,129	16,301	10,350	4,553	905	493	81
持ち家	37,289	36,332	89	849	87	37	281	444	19
公営・都市再生機構・ 公社の借家	426	2	234	190	-	190	-	-	-
民営の借家	16,617	2,413	760	13,417	9,661	3,389	326	41	27
給与住宅	2,041	115	46	1,845	602	937	298	8	35
間借り	923	506	34	381	252	119	7	3	2

資料：企画部企画課「国勢調査」

(注) 総数は「不詳」を含むため、「住宅の建て方」の内訳と一致しません。



8 運輸・通信・水道



71. JR市内駅別1日平均乗車人員

駅名		平成29年度	30年度	令和元年度	2年度	3年度
木更津駅	計	13,846	13,529	10,080	13,529	11,350
	普通	4,035	3,840	2,348	3,840	2,724
	定期	9,811	9,689	7,732	9,689	8,626
巖根駅	計	1,755	1,715	1,378	1,715	1,461
	普通	499	448	320	448	357
	定期	1,255	1,227	1,058	1,227	1,104
馬来田駅	計	201	191	139	191	141
	普通	26	23	17	23	17
	定期	174	176	121	176	124

資料：JR東日本㈱

(注) 端数処理のため、内訳の合計と計欄が一致しない場合があります。

72. JR内房線の主要駅別1日平均乗車人員

(令和3年度)

区分		木更津駅	八幡宿駅	五井駅	姉ヶ崎駅	君津駅	館山駅	安房鴨川駅
乗車人員	総数	11,350	9,746	14,947	8,052	6,263	1,342	999
	普通	2,724	2,650	4,011	1,976	1,417	391	414
	定期	8,626	7,096	10,936	6,076	4,846	951	585

資料：JR東日本㈱

(注) 端数処理のため、内訳の合計と総数が一致しない場合があります。

73. 車種別保有自動車台数

(各年3月31日現在)

年 度	総 数	貨 物 自 動 車			乗 合 自 動 車	乗 用 自 動 車		特 殊 用 途 車 及 び 特 殊 車	小 型 二 輪 車
		普通車	小型車	被けん引車		普通車	小型車		
平成29年度	63,206	3,010	5,238	179	436	23,041	27,355	2,046	1,901
30	63,807	2,998	5,254	185	419	23,962	27,016	2,059	1,914
令和元年度	64,235	2,975	5,275	193	464	24,799	26,533	2,044	1,952
2	64,975	2,994	5,487	236	462	25,572	26,138	2,090	1,996
3	65,549	3,093	5,502	263	438	26,336	25,696	2,125	2,096

資料：千葉県総合企画部統計課「千葉県統計年鑑」

74. 軽自動車及び原動機付自転車登録台数

(各年4月1日現在)

車 種 別		平成30年		令和元年		2年		3年		4年	
総 数		50,729	(48)	51,406	(64)	52,081	(70)	52,492	(78)	51,990	(91)
軽 自 動 車	総 数	40,989	(21)	41,777	(25)	42,624	(24)	43,094	(24)	42,733	(26)
	軽 二 輪 車	1,629	-	1,680	-	1,700	-	1,750	-	1,793	(1)
	軽 三 輪 車	4	-	4	-	3	-	3	-	3	-
	軽四輪乗用車	30,715	(12)	31,572	(16)	32,217	(15)	32,346	(15)	32,621	(15)
	軽四輪貨物車	8,641	(9)	8,521	(9)	8,704	(9)	8,995	(9)	8,316	(10)
二輪の小型自動車		1,902	-	1,945	-	1,988	-	2,066	-	2,220	-
原 動 機 付 自 転 車	総 数	6,644	(27)	6,517	(37)	6,316	(44)	6,183	(51)	5,946	(61)
	50 CC 以下	5,068	(10)	4,910	(19)	4,674	(25)	4,475	(34)	4,166	(44)
	50 CC を超え 90 CC 以下	481	(1)	482	(1)	449	(2)	443	-	456	-
	90 CC を超え 125 CC 以下	962	-	996	-	1,057	-	1,125	-	1,191	(1)
	以 上	133	(16)	129	(17)	136	(17)	140	(17)	133	(16)
農 耕 作 業 用		1,113	-	1,081	-	1,063	-	1,052	-	991	-
特 殊 作 業 用		81	-	86	(2)	90	(2)	97	(3)	100	(4)

資料：財務部市民税課

(注) ()は、うち電気自動車数

75. アクアライン交通量の推移

(単位：千台)

年間・月間		川崎浮島JCT ～海ほたるPA	海ほたるPA ～木更津金田	日平均		川崎浮島JCT ～海ほたるPA	海ほたるPA ～木更津金田
年	平成29年	17,019	16,978	日平均	平成29年	47	46
	30	17,476	17,457		30	48	48
	令和元年	17,748	17,705		令和元年	49	49
	2	16,406	16,321		2	45	45
	3	17,397	17,299		3	48	47
	4	18,585	18,529		4	51	51
月	令和4年1月	1,412	1,403	日平均	令和4年1月	46	45
	2月	1,253	1,247		2月	45	45
	3月	1,614	1,608		3月	52	52
	4月	1,501	1,497		4月	50	50
	5月	1,612	1,608		5月	52	52
	6月	1,541	1,537		6月	51	51
	7月	1,606	1,602		7月	52	52
	8月	1,661	1,658		8月	54	53
	9月	1,546	1,540		9月	52	51
	10月	1,659	1,657		10月	54	53
	11月	1,572	1,570		11月	52	52
	12月	1,607	1,601		12月	52	52

資料：東日本高速道路㈱アクアライン管理事務所

(注1) 四捨五入の関係で、総数と内訳は一致しません。

(注2) 当該データについては、東日本高速道路㈱アクアライン管理事務所の意向により、無断で使用することはできません。

76. 高速道路インターチェンジ利用状況

(1) 館山自動車道

(単位：千台)

年	度	総数	軽自動車	普通車	中型車	大型車	特大車
木更津北インター							
入	平成29年度	1,097	194	753	84	61	5
	30	1,101	200	749	87	60	5
	令和元年度	1,081	201	730	90	55	5
	2	965	181	650	86	44	5
	3	1,037	188	701	91	51	6
出	平成29年度	1,163	202	800	94	62	5
	30	1,178	210	801	98	63	6
	令和元年度	1,159	212	786	99	56	6
	2	1,036	190	698	97	46	6
	3	1,128	202	763	100	55	9
入 出 合 計	平成29年度	2,260	396	1,553	178	123	10
	30	2,278	410	1,549	184	123	12
	令和元年度	2,240	414	1,516	189	110	11
	2	2,001	370	1,348	182	90	11
	3	2,165	389	1,464	191	106	15
木更津南インター							
入	平成29年度	2,380	396	1,626	189	123	46
	30	2,436	406	1,647	199	137	47
	令和元年度	2,434	415	1,626	211	139	43
	2	2,118	369	1,409	188	117	34
	3	2,200	384	1,449	192	131	44
出	平成29年度	2,515	411	1,715	197	140	51
	30	2,564	422	1,729	204	155	55
	令和元年度	2,559	434	1,704	214	158	49
	2	2,234	385	1,482	191	135	40
	3	2,346	402	1,543	197	154	50
入 出 合 計	平成29年度	4,895	807	3,341	386	263	97
	30	4,999	828	3,375	403	292	102
	令和元年度	4,993	849	3,329	425	297	92
	2	4,351	754	2,891	379	252	74
	3	4,546	787	2,992	389	285	94
入 出 合 計	平成28年度	4,916	803	3,375	381	270	88
	29	4,895	807	3,341	386	263	97
	30	4,999	828	3,375	403	292	102
	令和元年度	4,993	849	3,329	425	297	92
	2	4,351	754	2,891	379	252	74
3	4,546	787	2,992	389	285	94	

(2) 東京湾アクアライン

(単位：千台)

年 度	総 数	軽自動車	普通車	中型車	大型車	特大車
木更津金田インター・第一料金所						
入 出 合 計	平成29年度	6,815	…	…	…	…
	30	7,120	…	…	…	…
	令和元年度	7,271	…	…	…	…
	2	6,792	…	…	…	…
	3	7,639	…	…	…	…
木更津本線料金所・下り (アクアライン→連絡道)						
入 出 合 計	平成29年度	5,112	…	…	…	…
	30	5,152	…	…	…	…
	令和元年度	5,218	…	…	…	…
	2	4,606	…	…	…	…
	3	5,009	…	…	…	…
木更津本線料金所・上り (連絡道→アクアライン)						
入 出 合 計	平成29年度	5,028	…	…	…	…
	30	5,196	…	…	…	…
	令和元年度	5,143	…	…	…	…
	2	4,549	…	…	…	…
	3	4,855	…	…	…	…

(3) 東京湾アクアライン連絡道

(単位：千台)

年 度	総 数	軽自動車	普通車	中型車	大型車	特大車	
袖ヶ浦インター・第一料金所							
入 口	平成29年度	1,047	99	658	62	196	31
	30	1,083	108	679	62	201	33
	令和元年度	1,091	110	672	65	212	33
	2	931	97	567	58	180	29
	3	975	107	594	61	183	29
出 口	平成29年度	827	75	523	54	162	13
	30	846	81	537	54	162	13
	令和元年度	856	83	536	56	168	13
	2	742	74	465	51	141	11
	3	789	81	495	55	145	12
入 出 合 計	平成29年度	1,874	174	1,181	116	358	44
	30	1,930	189	1,216	115	363	46
	令和元年度	1,947	193	1,208	121	380	46
	2	1,673	171	1,032	110	320	40
	3	1,764	188	1,090	117	328	42

(3) 東京湾アクアライン連絡道 (続き)

(単位：千台)

年 度	総 数	軽自動車	普通車	中型車	大型車	特大車	
袖ヶ浦インター・第二料金所							
入	平成29年度	707	118	505	53	25	5
	30	733	122	525	57	24	5
	令和元年度	727	128	507	63	25	4
口	2	653	119	452	56	24	2
	3	684	121	476	59	24	3
	平成29年度	602	98	432	46	22	3
出	30	623	101	450	48	21	4
	令和元年度	636	109	447	54	23	3
	2	585	100	413	49	20	2
口	3	617	102	441	51	22	2
	平成29年度	1,309	216	937	99	47	8
	30	1,356	223	974	105	45	9
入 出 合 計	令和元年度	1,363	237	954	117	48	8
	2	1,238	219	865	106	44	4
	3	1,301	223	917	110	46	5

(3) 東京湾アクアライン連絡道 (続き)

(単位：千台)

年 度	総 数	軽自動車	普通車	中型車	大型車	特大車	
木更津金田インター・第二料金所							
入	平成29年度	324	36	209	17	60	2
	30	358	40	223	19	75	2
	令和元年度	371	42	232	19	76	2
口	2	375	45	242	20	67	1
	3	444	54	293	23	74	1
	平成29年度	439	47	297	18	74	2
出	30	470	53	319	21	75	2
	令和元年度	463	52	315	22	73	2
	2	459	54	320	21	64	1
口	3	539	64	385	23	66	1
	平成29年度	772	82	501	35	149	4
	30	828	92	542	40	149	4
入 出 合 計	令和元年度	835	94	547	41	149	3
	2	834	99	562	41	131	1
	3	983	118	678	46	139	2

(4) 首都圏中央連絡自動車道

(単位：千台)

年 度	総 数	軽自動車	普通車	中型車	大型車	特大車	
木更津東インター							
入 口	平成29年度	771	82	600	37	47	6
	30	796	85	619	38	49	5
	令和元年度	775	88	600	41	41	4
	2	780	86	610	41	40	3
	3	806	92	628	39	42	4
出 口	平成29年度	782	82	617	39	40	4
	30	782	82	617	39	40	4
	令和元年度	763	84	600	43	32	4
	2	789	85	627	42	32	3
	3	842	95	665	43	36	4
入 出 合 計	平成29年度	1,553	164	1,217	76	87	10
	30	1,578	167	1,236	77	89	9
	令和元年度	1,538	172	1,200	85	73	8
	2	1,569	171	1,236	83	72	6
	3	1,647	187	1,292	82	78	7

資料：東日本高速道路株式会社アクアライン管理事務所

(注1) 四捨五入の関係で、総数と内訳は一致しません。

(注2) 当該データについては、東日本高速道路(株)アクアライン管理事務所の意向により、無断で使用することはできません。

7.7. 高速バス輸送状況

(1) 東京湾アクアライン高速バス

(単位：便・人)

年 度	運 行 便 数						
	木更津 - 東京線	君津 - 東京線	鴨川 - 東京線 (アクシー号)	安房小湊・御宿・勝浦 - 東京線	木更津 - 品川線	木更津 - 新宿線	君津 - 新宿線 (新宿君津号)
平成29年度	24,062	39,854	15,317	4,353	39,470	29,285	5,818
30	24,088	39,799	15,310	4,374	39,443	31,834	5,838
令和元年度	24,318	39,758	15,111	4,335	39,138	31,813	5,781
2	19,040	32,329	12,689	4,332	33,010	25,478	192
3	19,902	39,880	14,163	4,333	31,864	22,917	-
運行開始	H15.10.1	H12.7.20	H10.3.14	H19.6.1	H14.7.15	H20.9.1	H29.4.1 R2.5運休

年 度	運 行 便 数						
	館山 - 新宿線 (新宿なのはな号)	木更津 - 羽田空港線	君津 - 羽田空港線	木更津 - 川崎線	木更津 - 横浜線	木更津 - 三井アウトレットパーク - 町田線	木更津 - 渋谷線
平成29年度	7,965	26,813	11,232	19,408	31,877	-	-
30	8,038	26,822	11,244	19,560	31,926	726	8,647
令和元年度	7,968	26,866	10,864	19,306	31,857	722	14,958
2	4,901	25,636	5,800	16,380	25,704	206	12,202
3	4,958	26,976	4,924	15,826	26,184	443	7,226
運行開始	H26.10.1	H9.12.19	H19.7.12	H9.12.19	H9.12.19	H29.12.16	H30.7.10

年 度	運 行 便 数				輸送人員計 (注2)
	鴨川 - 渋谷線 (シーパラー号)	館山 - 羽田・横浜線	君津バスターミナル - USJ線 (夜行バス)	便数計	
平成29年度	-	-	-	255,454	4,866,008
30	1,673	-	-	269,322	4,992,640
令和元年度	5,470	-	-	278,265	4,776,474
2	635	-	-	241,342	2,157,278
3	-	496	174	220,092	2,589,910
運行開始	H30.10.1 R2.10運休	R4.3.1から 羽鳥野BSを	R3.12.17	-	-

資料：企画部地域政策課

(注1) 東京湾アクアライン経由の高速バスで、木更津市内（木更津駅・木更津金田バスターミナル・羽鳥野バスストップなど）に停留所のある路線についての数値です。

(注2) 輸送人員計には君津バスターミナル - USJ線（夜行バス）の輸送人員は含まれません。

(注3) この他に、三井アウトレットパーク木更津から、①東京駅②新宿駅③横浜駅④川崎駅⑤品川駅⑥池袋駅（土休日運行）⑦羽田空港⑧渋谷駅⑨赤羽駅・王子駅（土休日運行）⑩亀有駅・新小岩駅・一之江駅・葛西駅⑪たまプラーザ駅・センター北駅（土休日運行）への路線が運行しています。

(2) その他の高速バス

(単位：便・人)

年 度	運 行 便 数				便 数 計	輸送人員計
	木更津 - 成田空港線	鴨川 - 千葉線 (カピーナ号)	館山 - 千葉線 (南総里見号)	木更津 - 鴨川線		
平成29年度	3,160	6,568	16,120	(注5)	25,848	383,890
30	2,920	6,560	16,883	-	26,363	385,024
令和元年度	2,064	6,444	16,679	-	25,187	364,447
2	48	6,387	16,373	-	22,808	205,216
3	-	6,572	16,205	-	22,777	253,504
運行開始	H21.1.16 H23.6月廃止 H25.4再開 R2.5運休	H11.2.1	H18.2.10	H12.1.16	-	-

資料：企画部地域政策課

(注4) 東京湾アクアラインを経由しない高速バスで、木更津市内に停留所のある路線についての数値です。

(注5) 木更津 - 鴨川線については一般路線バスであるため、平成29年度から削除いたします。

(注6) 令和2年3月以降、新型コロナウイルス感染症に伴う利用者減等により計画運休を実施しました。

78. 木更津港入港船舶の状況

(単位：総トン、隻)

年次	総トン数		隻数	
	外航船	内航船	外航船	内航船
平成29年	55,334,153	45,451,363	17,597	16,548
30	55,044,585	45,060,286	17,051	15,999
令和元年	55,243,340	45,484,355	16,590	15,538
2	49,311,462	40,609,174	15,272	14,384
3	56,750,285	46,866,132	16,662	15,647

資料：千葉県県土整備部港湾課「千葉県港湾統計年報」(木更津港)

(注) 木更津港港湾区域は木更津市・君津市・富津市の3市にわたります。

79. 入港船舶用途別の状況

(単位：隻、総トン)

(令和3年中)

用途別	合計		外航船舶		内航船舶	
	隻数	総トン数	隻数	総トン数	隻数	総トン数
合計	16,662	56,750,285	1,015	46,866,132	15,647	9,884,153
商船	12,739	56,085,463	1,015	46,866,132	11,724	9,219,331
客船	-	-	-	-	-	-
貨物船	12,147	39,890,965	880	30,904,427	11,267	8,986,538
油タンカー	50	4,670	-	-	50	4,670
LNGタンカー	133	15,857,812	133	15,857,812	-	-
化学薬品タンカー	242	120,703	-	-	242	120,703
その他のタンカー	165	139,673	1	32,715	164	106,958
商船以外	3,923	664,822	-	-	3,923	664,822
独行はしけ	233	64,810	-	-	233	64,810
押・曳船	3,431	565,174	-	-	3,431	565,174
避難船	-	-	-	-	-	-
その他	259	34,838	-	-	259	34,838

資料：千葉県県土整備部港湾課「千葉県港湾統計年報」(木更津港)

80. 外航船舶国籍別入港数

(単位：隻)

(令和3年中)

順位	国 籍	入港数	順位	国 籍	入港数	順位	国 籍	入港数
	日本	42	7	中国 (ホンコン)	43	14	中国	10
1	パナマ	392	8	シンガポール	32	15	マルタ	7
2	韓国	111	9	マレーシア	24	15	イギリス	7
3	マーシャル諸島共和国	80	10	ギリシャ	19	17	キプロス	6
3	リベリア	65	11	シエラレオネ	14	18	バーミューダ	4
5	ベリーズ	61	12	フィリピン	12	18	マン島	4
6	バハマ	48	13	トーゴ	12	20	ロシア	4

資料：千葉県県土整備部港湾課「千葉県港湾統計年報」〈木更津港〉

81. 取扱貨物年次比較表

(単位：千トン)

年 次	合 計	外 国 貿 易			内 国 貿 易		
		計	輸 出	輸 入	計	移 出	移 入
平成29年	62,959	46,115	4,067	42,048	16,845	8,933	7,912
30	63,085	46,386	3,978	42,407	16,698	8,828	7,870
令和元年	60,543	44,578	3,620	40,957	15,965	9,035	6,930
2	52,100	38,443	2,744	35,699	13,657	8,129	5,528
3	61,992	46,292	4,052	42,239	15,700	8,868	6,832

資料：千葉県県土整備部港湾課「千葉県港湾統計年報」〈木更津港〉
 (注) 端数処理の関係で合計と内訳が一致しない場合があります。

82. 郵便施設の状況

年 度	郵 便 局 数					切手類 販売所	ポ ス ト 数				私書箱
	総数	直営郵便局			簡易局		総数	屋外	私設	店内	
		旧普通局	旧集配 特定局	旧無集配 特定局							
平成29年度	20	1	1	17	1	149	152	125	-	27	8
30	20	1	1	17	1	145	139	112	-	27	8
令和元年度	20	1	1	17	1	141	137	110	-	27	8
2	20	1	1	17	1	121	136	109	-	27	8
3	20	1	1	17	1	119	135	108	-	27	8

資料：日本郵便(株)木更津郵便局

83. 1日平均郵便物引受配達数

年 度	通 常 郵 便 物				小 包 郵 便 物			
	普 通		書 留		普 通		書 留	
	引 受	配 達	引 受	配 達	引 受	配 達	引 受	配 達
平成29年度	19,000	54,000	310	1,200	1,800	1,200	25	107
30	19,900	55,000	245	1,180	1,000	1,750	25	110
令和元年度	19,000	54,000	300	1,100	1,100	1,800	25	110
2	18,000	45,000	300	1,000	900	1,400	13	100
3	17,500	43,000	300	1,000	900	1,400	10	100

資料：日本郵便(株)木更津郵便局

(注) 引受数は木更津郵便局のみの数値であり、旧集配・無集配特定郵便局、簡易局のデータは含まれません。

84. 県内市別テレビ受信契約数

(契約率：%)

(令和3年3月31日現在)

市 別	放送受信 契約数	衛星放送 (再掲)		市 別	放送受信 契約数	衛星放送 (再掲)	
		契約数	契約率			契約数	契約率
総計	2,186,946	1,121,828	51.3	鴨川市	14,837	6,324	42.6
市計	2,114,059	1,091,694	51.6	鎌ヶ谷市	36,586	19,614	53.6
郡部	72,887	30,134	41.3	君津市	30,454	15,913	52.3
千葉市	353,958	188,530	53.3	富津市	15,901	7,686	48.3
銚子市	22,841	8,433	36.9	浦安市	65,533	40,539	61.9
川崎市	162,496	84,341	51.9	四街道市	31,328	15,755	50.3
船橋市	214,652	111,237	51.8	袖ヶ浦市	22,349	10,419	46.6
館山市	20,004	7,718	38.6	八街市	22,072	7,653	34.7
木更津市	49,407	23,708	48.0	印西市	32,413	17,135	52.9
松戸市	165,447	89,546	54.1	白井市	19,596	10,308	52.6
野田市	48,247	22,708	47.1	富里市	16,353	6,521	39.9
茂原市	32,434	14,336	44.2	南房総市	15,859	7,284	45.9
成田市	53,340	26,512	49.7	匝瑳市	11,673	4,351	37.3
佐倉市	60,375	33,497	55.5	香取市	25,705	10,096	39.3
東金市	20,198	8,289	41.0	山武市	16,912	6,462	38.2
旭市	21,444	7,898	36.8	いすみ市	14,341	5,833	40.7
習志野市	60,228	33,662	55.9	大網白里市	16,583	7,347	44.3
柏市	141,520	83,537	59.0				
勝浦市	8,826	3,650	41.4				
市原市	98,517	43,106	43.8				
流山市	62,680	37,263	59.4				
八千代市	63,951	37,369	58.4				
我孫子市	44,999	27,114	60.3				

資料：千葉県総合企画部統計課「千葉県統計年鑑」

85. サービス加入状況

(各年3月末現在、令和4年以降12月末現在)

年次	加入者数 (CATV)	加入者数 (I-NET)	加入者数 (PHONE)	サービス 加入世帯数	加入率 (%)
平成30年	42,281	36,273	41,219	52,810	42%
31	42,793	37,165	40,877	53,452	43%
令和2年	44,037	37,960	40,238	53,796	43%
3	44,162	38,575	39,262	53,942	42%
4	17,778	16,487	15,246	22,454	40%

資料：(株)ジェイコム千葉 木更津局
(注1) 令和4年から木更津市のみの数値となります。

86. 上水道使用状況

年 度	給水区域内件数 及び人口		給水契約数 及び人口		普及率	年間配水量 (m ³)	1日平均 配水量 (m ³)	1日最大 配水量 (m ³)
	件 数	人 口	件 数	人 口	(%)			
平成29年度	71,180	134,946	71,098	134,584	99.7	16,175,627	44,317	47,285
30	72,173	135,156	72,094	134,807	99.7	16,117,166	44,157	48,249
令和元年度	58,420	135,615	64,142	135,214	99.7	15,959,685	43,606	50,150
2	59,470	135,845	64,505	135,484	99.7	16,173,613	44,311	49,042
3	59,285	135,947	65,280	135,593	99.7	16,087,235	44,075	48,170

資料：かずさ水道広域連合企業団

(注) 給水区域内件数及び人口・給水契約数及び人口は、各年度末現在の数値です。

9 保 健 · 衛 生



87. 医療施設数及び病床数

(医療施設数及び病床数：各年10月1日現在、薬局数：各年度末3月31日現在)

年 度	医 療 施 設 数					病 床 数						薬 局
	病 院			一 般 診 療 所	歯 科 診 療 所	病 院					一 般 診 療 所	
	総 数	精 神 病 院	一 般 病 院			総 数	精 神 病 床	感 染 症 病 床	結 核 病 床	そ の 他 の 病 床 等 ※		
平成27年度	10	1	9	87	64	1,860	388	6	18	1,448	101	67
28	10	1	9	90	64	1,860	388	6	18	1,448	101	70
29	11	1	10	91	62	1,997	388	6	18	1,585	103	71
30	11	1	10	91	62	1,991	388	6	18	1,579	137	72
令和元年度	11	1	10	93	63	1,990	388	6	18	1,578	129	71

資料：千葉県総合企画部統計課「千葉県統計年鑑」

(注) ※「その他の病床等」は「療養病床」及び「一般病床」を合計した数値です。

88. 医療従事者数

(各年12月31日現在)

年 次	木 更 津 市 内			君津保健所管内 (木更津市・君津市・富津市・袖ヶ浦市)							
	医 師	歯 科 医 師	薬 剤 師	保 健 師	助 産 師	看 護 師 准 看 護 師	歯 科 技 工 士	歯 科 衛 生 士	按 摩・ マッサージ・ 指 圧 師	は り 師 き ゅ う 師	柔 道 整 復 師
平成24年	278	96	305	103	43	2,624	45	171	183	376	80
26	290	99	313	115	49	2,730	50	217	148	294	88
28	318	102	298	122	44	2,733	59	232	138	290	88
30	336	101	296	114	42	2,849	56	233	163	336	91
令和2年	X	X	X	110	54	2,862	45	271	165	357	110

資料：千葉県総合企画部統計課「千葉県統計年鑑」2年に1回調査

(注) 医師～薬剤師については、医業に従事しない者も含まれます。

(注2) Xについて、令和5年3月時点では数値が公表されていません。

89. 君津中央病院利用状況

(1) 入院

(単位：人)

区 分	平成29年度	30年度	令和元年度	2年度	3年度
合 計	78,833	75,183	73,775	67,309	67,576
外 科	8,572	7,348	7,558	7,121	6,616
整形外科	6,425	6,608	7,601	6,645	6,695
呼吸器外科	2,432	2,026	1,505	1,479	1,400
脳神経外科	7,660	7,378	6,986	7,021	6,211
小児外科	209	323	364	308	348
小児科	2,312	1,875	2,108	1,393	1,602
泌尿器科	2,817	2,602	2,508	2,421	2,940
耳鼻いんこう科	2,356	2,061	2,378	1,802	1,661
産婦人科	5,698	5,116	3,517	3,110	3,129
眼科	963	946	939	669	653
皮膚科	685	684	926	1,059	1,187
麻酔科	-	-	-	-	-
精神科	-	-	-	-	-
新生児科	2,452	2,883	2,758	2,276	1,709
心臓血管外科	1,305	1,447	1,297	1,074	1,174
歯科・歯科口腔外科	333	353	352	255	247
脳神経内科	3,716	2,599	2,487	2,271	2,898
呼吸器内科	3,527	4,853	4,419	4,391	5,255
消化器内科	14,122	14,078	14,448	12,305	11,246
循環器内科	5,844	4,716	5,125	4,167	4,697
糖尿病・内分泌科	2,280	1,340	1,343	1,443	1,274
代謝内科	-	-	-	-	-
総合診療科	-	-	-	-	-
血液・腫瘍内科	-	794	718	744	976
形成外科	388	261	322	274	386
緩和医療科	2,032	1,791	1,016	1,767	2,267
膠原病内科	16	845	497	987	559
内臓科	2,689	2,106	2,413	2,220	2,395
腎臓科	-	150	190	107	51

(2) 外来

(単位：人)

区 分	平成29年度	30年度	令和元年度	2年度	3年度
合 計	114,980	117,467	128,504	120,597	124,412
外 科	6,829	7,018	7,739	7,625	8,289
整形外科	9,254	9,014	8,580	8,306	8,591
呼吸器外科	1,731	1,662	1,497	1,537	1,487
脳神経外科	5,706	5,323	5,767	5,413	5,039
小児外科	957	1,043	981	964	930
小児科	7,490	7,166	7,000	4,705	5,545
泌尿器科	4,108	4,882	6,249	6,521	4,987
耳鼻いんこう科	5,340	5,213	5,879	5,436	6,042
産婦人科	3,769	4,191	4,101	3,863	3,788
眼科	8,748	8,489	8,843	8,046	8,536
皮膚科	4,461	4,763	5,229	5,150	4,943
放射線治療科	1,721	2,080	3,109	2,678	3,276
麻酔科	174	208	333	489	570
精神科	1	1	35	10	8

(2) 外来 (続き)

(単位：人)

区 分	平成29年度	30年度	令和元年度	2年度	3年度
新 生 児 科	773	978	1,524	1,500	1,441
心 臓 血 管 外 科	1,278	1,147	1,163	968	857
歯科・歯科口腔外科	6,539	6,786	7,399	6,760	7,655
放 射 線 科	665	687	764	668	715
脳 神 經 内 科	3,610	3,589	3,462	3,171	3,111
呼 吸 器 内 科	5,052	5,176	5,589	5,409	5,406
消 化 器 内 科	14,712	14,411	17,461	16,519	17,590
循 環 器 内 科	7,200	7,611	8,394	7,970	8,130
糖 尿 病 ・ 内 分 泌 ・ 代 謝 内 科	4,586	4,404	4,419	3,973	4,139
総 合 診 療 科	1,450	1,502	1,710	1,163	1,384
血 液 内 科	1,240	1,868	2,232	2,250	2,365
腫 瘍 内 科	-	-	-	463	642
女 性 専 用 外 来	-	-	-	-	-
形 成 外 科	1,596	1,645	1,772	1,889	1,649
緩 和 医 療 科	70	49	115	141	135
膠 原 病 内 科	899	1,228	1,701	1,894	2,281
内 科	-	42	152	160	185
腎 臓 内 科	710	979	1,460	1,517	1,562
救 急 科	4	38	141	202	172
血 液 浄 化 療 法 科	4,307	4,274	3,704	3,237	2,962

資料：君津中央病院

(注1) 大佐和分院のデータは含まれていません。

(注2) 令和2年度から「血液・腫瘍内科」は「血液内科」と「腫瘍内科」に分かれました。

90. 君津郡市夜間急病診療所利用状況

(単位：人)

区分 年度・月	患者 数	患者来所方法		診療科別				地域別				
		救急車	その他	内科	外科	小児科	その他	木更津	君津	富津	袖ヶ浦	その他
平成29年度	4,433	35	4,398	2,147	4	2,282	-	2,470	746	297	671	249
30	4,315	26	4,289	2,065	3	2,246	1	2,407	723	260	677	248
令和元年度	4,093	60	4,033	2,013	2	2,078	-	2,198	656	297	694	248
2	1,747	36	1,711	985	-	762	-	994	261	112	317	63
3	2,046	38	2,008	959	-	1,085	-	1,107	337	130	381	91
令和3年4月	155	2	153	82	-	73	-	94	26	8	25	2
5月	160	3	157	76	-	84	-	90	19	12	37	2
6月	152	6	146	79	-	73	-	75	32	11	25	9
7月	246	3	243	92	-	154	-	124	34	13	65	10
8月	202	1	201	80	-	122	-	105	39	15	35	8
9月	118	2	116	55	-	63	-	65	19	6	25	3
10月	132	3	129	59	2	71	-	68	28	14	17	5
11月	160	2	158	75	-	85	-	91	20	9	33	7
12月	246	4	242	108	-	138	-	129	41	18	39	19
令和4年1月	225	7	218	127	-	98	-	142	26	10	32	15
2月	118	4	114	58	-	60	-	59	28	9	16	6
3月	132	1	131	68	-	64	-	65	25	5	32	5

資料：君津郡市広城市町村圏事務組合

91. 環境衛生関係施設数

年 度	総 数	旅 館	興行場 (常設)	公衆浴場	理 容 所	美 容 所	クリーニ ング所
平成29年度	540	45	3	18	118	270	86
30	543	45	3	17	116	282	80
令和元年度	552	48	3	17	113	292	79
2	555	48	3	17	112	297	78
3	555	50	3	17	111	302	72

資料：千葉県君津健康福祉センター（保健所）「令和3年度事業年報」

92. 食品衛生関係施設数

年度	許可を要する施設											許可を要しない施設
	総数	飲食店 営業	喫茶店 営業	菓子 製造業	乳類 販売業	食・肉 販売業	魚介類 販売業	氷雪 製造業	豆腐 製造業	めん類 製造業	その他	
平成28年度	6,328	3,617	510	428	677	338	391	2	18	6	341	3,147
29	6,329	3,640	519	427	642	339	388	3	16	3	352	3,060
30	6,434	3,708	525	464	630	340	386	3	15	4	359	3,060
平成元年度	6,432	3,708	526	476	613	343	385	3	13	4	361	3,060
2	6,267	3,564	498	469	592	364	397	3	13	4	363	3,060

令和3年6月に改正食品衛生法が施行となり食品営業施設の設置基準等が変更となった。

令和3年度から旧食品衛生法と改正食品法に基づく食品営業施設が混在している。

令和3年度旧食品衛生法に基づく許可を要する食品施設の状況

年度	許可を要する施設										
	施設数	飲食店 営業	喫茶店 営業	菓子 製造業	乳類 販売業	食・肉 販売業	魚介類 販売業	氷雪 製造業	豆腐 製造業	めん類 製造業	その他
令和3年度	4,317	2,941	324	387	—	158	184	3	8	2	310

令和3年度改正食品衛生法に基づく許可を要する食品施設の状況

年度	許可を要する施設								
	施設数	飲食店 営業	菓子 製造業	食・肉 販売業	魚介類 販売業	氷雪 製造業	豆腐 製造業	めん類 製造業	その他
令和3年度	860	698	51	7	23	—	3	4	74

資料：千葉県君津健康福祉センター（保健所）「令和3年度事業年報」
 （注）管内（木更津市・君津市・富津市・袖ヶ浦市）の数値です。

93. 予防接種実施状況

	平成29年度	30	令和元年度	2	3	
4種混合	4,318	4,048	3,946	4,198	3,733	
三種混合	-	1	-	4	2	
《二種混合》破傷風・ジフテリア	1,065	1,082	999	1,119	1,075	
急性灰白髄炎(ポリオ)	88	29	4	1	0	
風しん麻しん混合	第1期	1,027	1,079	974	1,018	955
	第2期	1,146	1,139	1,133	1,072	1,066
日本脳炎	5,198	6,956	5,890	5,516	3,216	
B・C・G	1,060	980	961	1,011	939	
小児の肺炎球菌	4,236	3,996	3,850	4,089	3,758	
ヒブ感染症	4,246	3,980	3,754	4,159	3,759	
水痘	1,909	1,979	1,881	1,986	1,830	
B型肝炎	3,194	2,935	2,845	2,972	2,790	
ロタウイルス感染症	-	-	-	895	2,225	
子宮頸がん予防ワクチン	6	13	26	197	498	
風しん5期抗体検査(令和元年度対象者)	-	-	1,730	811	795	
風しん5期予防接種(令和元年度対象者)	-	-	340	118	158	
風しん5期抗体検査(令和2年度以降対象者)	-	-	202	2,124	347	
風しん5期予防検査(令和2年度以降対象者)	-	-	38	480	82	
高齢者等インフルエンザ	16,508	16,838	18,514	23,345	20,416	
高齢者肺炎球菌(定期接種)	2,799	2,516	987	1,396	1,238	
高齢者肺炎球菌(任意接種)	149	77	19	-	-	
麻しん風しん混合(任意接種)	-	6	14	21	26	
風しん単抗原(任意接種)	-	1	-	3	1	
新型コロナウイルスワクチン					258,548	

資料：健康子ども部健康推進課

(注) 三種混合(破傷風・ジフテリア・百日咳)にポリオが加わり、平成24年11月から4種混合予防接種が開始されました。

高齢者肺炎球菌(定期接種)は、平成26年10月から開始されました。

高齢者肺炎球菌(任意接種)は、平成25年4月から令和元年9月まで実施されました。

水痘予防接種は平成26年10月から、B型肝炎予防接種は平成28年10月から開始されました。

麻しん風しん混合及び風しん単抗原の任意接種は、平成30年12月25日から開始されました。

(妊娠を希望する女性等を対象)

風しん第5期定期接種は、平成31年4月から開始されました。

(昭和37年4月2日～昭和54年4月1日生まれの男性を対象)

ロタウイルス感染症定期予防接種は令和2年10月から開始されました。

高齢者等インフルエンザは、令和3年度から対象を任意接種として一部拡充しました。

新型コロナウイルスワクチンの人数は、令和4年3月31日までに接種した延べ人数です。

94. 感染症発生状況

(単位：人)

疾患名	平成29年	30年	令和元年	2年	3年
総数	10,223	9,281	9,774	3,151	950
1類(※1)	-	-	-	-	-
2類(※2)					
結核	42	40	41	30	25
その他	-	-	-	-	-
3類(※3)					
腸管出血性大腸菌感染症	5	11	6	13	8
その他	-	-	-	-	-
4類					
E型肝炎	2	3	5	4	-
A型肝炎	2	3	1	-	-
つつが虫病	1	-	2	1	1
日本紅斑熱	2	-	2	2	2
日本脳炎	-	-	-	-	-
レジオネラ症	1	3	9	7	6
その他	-	-	-	-	-
5類(全数把握対象)					
アメーバ赤痢	1	-	4	1	3
ウイルス性肝炎(E型、A型を除く)	2	2	-	1	-
カルバペネム耐性腸内細菌科細菌感染症	3	3	-	1	-
急性弛緩性麻痺(急性灰白髄炎を除く)	-	-	-	-	-
急性脳炎(※4)	6	7	5	3	1
クリプトスポリジウム症	-	-	-	-	-
クロイツフェルト・ヤコブ病	1	-	1	-	-
劇症型溶血性レンサ球菌感染症	3	3	2	8	1
後天性免疫不全症候群	4	-	2	2	-
ジアルジア症	-	-	-	-	-
侵襲性インフルエンザ菌感染症	-	-	1	-	-
侵襲性髄膜炎菌感染症	-	-	1	-	-
侵襲性肺炎球菌感染症	9	7	8	3	2
水痘(入院例に限る)	-	-	-	1	2
先天性風しん症候群	-	-	-	-	-
梅毒	4	9	4	2	10
播種性クリプトコックス症	-	1	-	-	-
破傷風	-	-	-	-	-
バンコマイシン耐性黄色ブドウ球菌感染症	-	-	-	-	-
バンコマイシン耐性腸球菌感染症	-	-	-	1	1
百日咳	-	15	4	-	-
風しん	2	8	8	1	1
麻しん	-	-	3	-	-
薬剤耐性アシネトバクター感染症	-	-	-	-	-

94. 感染症発生状況(続き)

(単位:人)

疾患名	平成29年	30年	令和元年	2年	3年
5類(定点報告)					
インフルエンザ ※5	6,075	6,306	6,883	1,904	1
RSウイルス感染症	26	26	26	5	143
咽頭結膜炎	273	151	162	42	12
A群溶血性レンサ球菌咽頭炎	1,619	750	421	337	61
感染性胃腸炎	994	902	666	433	365
水痘(水ぼうそう)	117	152	126	46	13
手足口病	557	313	729	9	23
伝染性紅斑(リンゴ病)	32	97	162	19	8
突発性発疹	83	94	72	60	58
ヘルパンギーナ	94	87	113	2	16
流行性耳下腺炎(おたふくかぜ)	42	33	29	24	22
急性出血性結膜炎	1	-	3	-	20
流行性角結膜炎	27	42	51	20	20
性器クラミジア感染症	14	30	21	25	30
性器ヘルペスウイルス感染症	13	33	32	36	29
尖圭コンジローマ	2	6	2	5	0
淋菌感染症	1	1	11	5	5
感染性胃腸炎(病原体がロタウイルスであるものに限る)	20	14	30	-	-
クラミジア肺炎(オウム病を除く)	1	-	-	-	-
細菌性髄膜炎 ※6	-	-	-	-	-
マイコプラズマ肺炎	100	80	59	32	-
無菌性髄膜炎	-	-	-	-	-
ペニシリン耐性肺炎球菌感染症	-	-	-	1	2
メシチリン耐性黄色ブドウ菌感染	-	47	68	61	59
薬剤耐性緑膿菌感染症	-	1	-	-	-

資料:千葉県君津健康福祉センター(保健所)「令和3年度事業年報」

(注)管内(木更津市・君津市・富津市・袖ヶ浦市)の数値です。

※1 1類は、エボラ出血熱、クリミア・コンゴ出血熱、痘そう、南米出血熱、ペスト、マールブルグ病、ラッサ熱。

※2 2類は、急性灰白髄炎、結核、ジフテリア、重症急性呼吸器症候群(病原体がコロナウイルス属SARSコロナウイルスであるものに限る)、鳥インフルエンザH5N1。

※3 3類は、コレラ、細菌性赤痢、腸管出血性大腸菌感染症、腸チフス、パラチフス。

※4 ウェストナイル脳炎、西部ウマ脳炎、ダニ媒介脳炎、東部ウマ脳炎、日本脳炎、ベネズエラウマ脳炎、リフトバレー熱を除きます。

※5 鳥インフルエンザ及び新型インフルエンザ等感染症を除きます。

※6 髄膜炎菌、肺炎球菌、インフルエンザ菌を原因として同定された場合を除きます。

95. 年齢階級別死亡者数

年次	総数	0～9歳	10～19	20～29	30～39	40～49	50～59	60～69	70～79	80歳以上
平成28年	1,246	-	2	7	14	27	48	164	280	704
29	1,315	4	1	4	13	31	55	129	300	778
30	1,396	5	5	5	9	20	55	138	327	832
令和元年	1,389	7	1	1	13	35	51	117	332	830
2	1,416	3	4	6	9	28	64	121	321	860

資料：千葉県君津健康福祉センター「千葉県衛生統計年報」

96. 主要死因別死亡者数

死因	年次	平成28年	29	30	令和元年	2
総数		1,239	1,300	1,378	1,376	953
悪性新生物		394	393	390	383	310
心疾患（高血圧症を除く）		185	216	225	222	135
肺炎		117	120	95	103	63
脳血管疾患		110	119	128	131	68
老衰		96	91	98	106	40
不慮の事故		32	29	36	42	35
自殺		30	19	29	22	14
腎不全		22	24	23	25	22
大動脈瘤及び解離		18	31	19	13	18
肝疾患		11	16	19	17	10
慢性閉塞性肺疾患		13	15	18	22	10
その他		211	227	298	290	228

資料：千葉県君津健康福祉センター（保健所）「令和3年度事業年報」

97. 献血事業実施状況

年 度	平成29年度	30年度	令和元年度	2年度	3年度	
受付者数	5,425	5,278	5,742	5,287	4,835	
実施人員	総数	4,450	4,413	4,775	4,720	4,345
	200ml	336	280	345	171	188
	400ml	4,114	4,133	4,430	4,549	4,157

資料：健康子ども部健康推進課

（注）受付者数と実施人員総数の差は、献血実施の要件を満たさないため、献血が実施できなかった方の数です。

98. 市の保健活動

(1) 母子保健

内 容	平成29年度	30年度	令和元年度	2年度	3年度
母子健康手帳交付数	1,065	1,025	1,066	1,032	1,059
健康診査					
妊婦・乳児健康診査 (受診票・延べ)	14,378	13,938	13,426	13,621	13,804
妊産婦歯科健康診査 (R3から産婦開始) (妊婦/産婦)	-	-	-	278/-	365/66
乳児健康診査	1,073	961	830	1,028	909
1歳6か月児健康診査	1,040	1,094	896	1,009	981
2歳児歯科健康診査	-	-	-	420	664
3歳児健康診査	1,111	1,120	960	1,120	1,006
新生児聴覚検査	-	-	-	760	885
健康教育					
プレママ講座 (H30からの新規)	-	163	141	77	122
ママ広場 (H31からの新規)	-	-	90	8	10
離乳食講習	537	503	646	521	916
フッ化物洗口 (延べ)	38,916	44,054	45,406	0	544
その他の健康教育	8,826	10,348	10,681	10,754	11,591
新生児・妊産婦訪問指導 (延べ)	2,204	2,162	1,850	1,919	1,933
訪問指導 (延べ)	541	256	182	214	238
こども相談 (延べ)	106	221	221	303	301
親子教室 (H30からの新規) (延べ) (組)	-	351	374	343	499
保育園・幼稚園巡回相談 (H30からの新規) (実施園/回数)	-	9/32	26/119	37/111	37/142
赤ちゃん広場 (H30からの新規) (延べ)	-	268	434	251	221
健康相談 (延べ)	10,186	9,579	9,683	7,150	8,773
産後ケア (H30からの新規)	-	17	7	12	16

(2) 成人・老人保健

内 容	29年度	30年度	令和元年度	2年度	3年度
健康手帳交付数	-	-	-	-	-
健康教育 (延べ)	3,245	2,458	2,247	11	18
健康相談 (延べ)	909	1,887	1,265	1,546	1,847
健康診査					
若年期健康診査	1,147	1,228	906	800	782
健康増進法に基づく健康診査	16	21	17	15	19
成人歯科健康診査	545	505	506	551	536
検診					
肝炎ウイルス検診	1,109	1,020	925	807	986
胃がん検診	1,844	1,730	1,616	1,249	1,727
子宮がん検診	4,502	4,408	4,411	4,056	5,024
肺がん検診	3,360	3,384	3,463	2,787	3,101
乳がん検診	4,194	3,741	4,070	3,466	4,058
大腸がん検診	3,685	3,534	3,377	3,017	3,211
口腔がん検診	143	125	137	92	111
訪問指導 (延べ)	550	316	175	42	93

資料：健康こども部健康推進課、健康こども部子育て支援課

(注) 訪問指導件数は、保健所件数を除く数値です。

※平成30年度から「新生児・妊産婦訪問指導」は「新生児・産婦訪問指導」とし、妊婦訪問(平成30年度11件)は訪問指導に計上しています。

99. ごみ排出量・資源化量

(1) 種類別排出量

(単位：t)

年度	人口 (人)	排出量 合計	ごみの排出量						資源ごみ 集団回収
			小計	燃やせる ごみ	燃やせない ごみ	粗大 ごみ	資源 ごみ	小動物	
平成29年度	135,243	55,525	54,345	46,104	1,153	1,458	5,603	27	1,179
30	135,216	56,176	55,085	47,052	1,156	1,526	5,319	32	1,092
令和元年度	135,547	59,167	58,244	49,084	1,642	2,227	5,261	30	923
2	135,982	57,447	56,873	47,584	1,399	1,921	5,940	29	574
3	136,141	55,904	55,376	46,483	1,182	1,665	6,017	29	528

資料：環境部まち美化推進課

(注1) 人口は、各年10月1日現在の住民基本台帳による人口です。

(注2) ごみの量は、10kg単位で記録しているデータを四捨五入して表示しているため、表示上の各項目の合計値と合計欄の数値に誤差が生じる場合があります。

(2) 排出源別排出量、1人1日当たり排出量、資源化の状況

年度	排出量合計(t)			1人1日当たり排出量(g)			資源化量 (t)	リサイ クル率 (%)
	家庭 ごみ(t)	事業 ごみ(t)		家庭 ごみ(g)	事業 ごみ(g)			
平成29年度	55,525	32,919	22,606	1,125	667	458	11,943	21.5
30	56,176	32,899	23,277	1,138	667	472	12,212	21.7
令和元年度	59,167	34,873	24,294	1,196	705	491	12,868	21.8
2	57,447	34,643	22,804	1,157	698	459	12,925	22.5
3	55,904	32,814	23,090	1,125	660	465	12,414	22.2

資料：環境部まち美化推進課

(注1) ごみの量は、10kg単位で記録しているデータを四捨五入して表示しているため、表示上の各項目の合計値と合計欄の数値に誤差が生じる場合があります。

(注2) 資源ごみ集団回収分を含みます。

100. し尿処理状況

(単位：人口人，処理量 キロリットル)

年 度	計 画 処 理 区 域 内 人 口	水洗化人口	非水洗化 人 口	収集処理量			1日当たり 処 理 量
				生し尿	浄化槽汚泥		
平成29年度	135,243	130,252	4,991	33,936	3,299	30,637	93
30	135,216	130,282	4,934	33,481	3,092	30,389	92
令和元年度	135,547	130,675	4,872	33,596	3,046	30,550	92
2	135,982	131,659	4,323	32,872	2,801	30,071	90
3	136,141	132,233	3,908	33,064	2,674	30,390	91

資料：環境部まち美化推進課

(注) 計画処理地域内人口は、各年10月1日現在の住民基本台帳の数値です。

101. 火葬場使用状況

区分 年度	火葬総件数				市内取扱件数			市外取扱件数		
	総数	大人	小人	改葬等	大人	小人	改葬等	大人	小人	改葬等
平成29年度	1,415	1,374	31	10	1,196	23	9	178	8	1
30	1,390	1,362	22	6	1,222	18	6	140	4	0
令和元年度	1,401	1,368	31	2	1,200	25	2	168	6	0
2	1,515	1,488	25	2	1,309	18	1	179	7	1
3	1,575	1,551	22	2	1,385	16	2	166	6	0

資料：環境部環境管理課

(注) 小人は13歳未満です。

102. 公害苦情件数

年度	総数	典 型 7 公 害							
		小 計	大気汚染	水質汚濁	土壌汚染	騒 音	振 動	地盤沈下	悪 臭
平成28年度	104	98	57	2	-	19	1	-	19
29	82	80	42	4	-	14	-	-	20
30	78	66	36	1	-	9	2	-	18
令和元年度	66	61	38	1	-	10	1	-	11
2	111	111	53	2	-	20	4	-	32
3	87	87	49	1	-	15	8	-	14

年度	典 型 7 公 害 以 外						
	小 計	産業廃棄物	一般廃棄物	日 照	通 風	電波障害	その他
平成29年度	2	-	1	-	-	-	1
30	6	1	-	-	-	-	5
令和元年度	2	1	-	-	-	-	1
2	12	-	-	-	-	-	12
3	5	-	-	-	-	-	5

資料：環境部環境政策課

103. 光化学スモッグ注意報発令状況

(単位：日)

年度	平成29年度	30年度	令和元年度	2年度	3年度
回数	3(15)	3(9)	2(9)	1(5)	1(4)

資料：環境部環境政策課

(注) () 内は県内発令回数

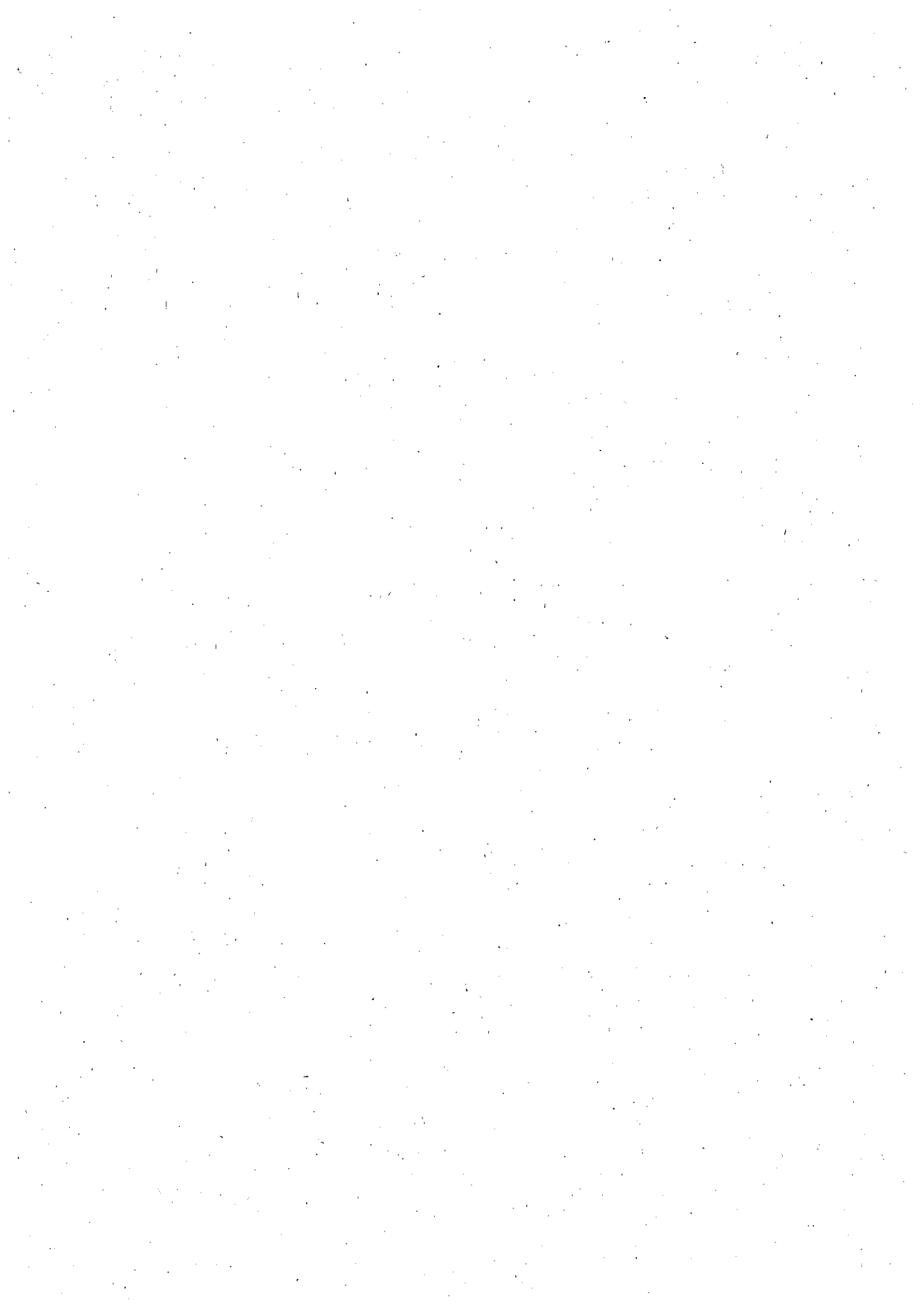

10 労働・社会保障



104. 千葉県の産業別常用雇用指数

○本表は常用労働者30人以上の事業所の毎月勤労統計調査の結果です。

(平成27年=100)

年 月	調査産業計	建設業	製造業	電気・ガス ・熱供給・ 水道業	情報通信業	運輸業, 郵便業	卸売業, 小売業	金融業, 保険業
平成27年	100.0	100.0	100.0	100.0	100.0	100.0	100.0	100.0
平成30年	101.6	107.9	103.7	80.2	91.1	102.9	94.0	95.4
令和元年	98.8	106.4	94.5	82.2	90.2	96.8	92.1	96.3
令和2年	98.8	102.1	94.2	83.7	96.4	94.4	95.7	94.1
令和2年1月	99.5	105.1	94.4	84.6	100.4	93.8	94.9	93.6
2月	98.8	103.6	92.7	83.9	100.4	93.7	94.6	92.8
3月	98.3	103.1	93.6	82.2	99.8	93.1	93.8	92.5
4月	98.7	103.3	94.6	85.2	97.2	94.4	94.7	94.8
5月	98.6	103.0	95.0	85.2	95.1	94.7	94.5	96.2
6月	99.1	102.3	95.3	84.6	95.1	94.4	95.3	95.1
7月	98.9	102.0	95.3	84.3	95.1	94.9	95.5	95.1
8月	99.2	101.9	94.8	84.6	95.0	95.4	95.9	94.6
9月	98.6	100.8	94.2	84.8	94.2	94.8	96.4	93.6
10月	98.3	99.7	92.5	81.5	94.1	94.7	97.2	94.0
11月	98.7	100.2	93.9	81.9	94.4	94.5	97.6	93.8
12月	98.8	100.0	94.4	81.3	95.8	94.0	97.8	93.3

年 月	不動産業・ 物品賃貸業	学術研究、 専門・技術 サービス業	宿泊業、飲食 サービス業	生活サー ビス関連 業、娯楽業	教育、学習 支援業	医療、福祉	複合サー ビス事業	サービス業 (他に分類されな いもの)
平成27年	100.0	100.0	100.0	100.0	100.0	100.0	100.0	100.0
平成30年	99.7	99.3	107.7	104.8	99.3	101.9	103.5	105.8
令和元年	98.4	95.1	98.9	99.0	99.3	102.9	104.9	110.1
令和2年	104.1	88.3	96.7	93.1	98.6	103.6	104.5	113.5
令和2年1月	100.1	91.9	105.2	98.1	99.6	102.5	103.2	113.6
2月	100.2	91.6	98.2	100.6	99.5	102.2	103.3	113.9
3月	100.2	91.7	97.3	96.7	98.6	102.0	103.1	113.7
4月	104.1	90.8	95.2	90.9	98.7	103.3	105.4	114.2
5月	103.2	86.9	95.9	88.3	98.1	104.0	104.8	113.4
6月	104.0	87.1	99.7	92.1	98.2	104.0	105.6	113.7
7月	106.0	86.9	94.0	92.6	97.7	104.6	106.3	113.5
8月	105.6	86.4	96.4	94.2	98.0	104.7	106.0	113.4
9月	106.1	86.5	94.1	92.1	98.3	104.0	104.4	112.9
10月	106.5	86.4	93.7	90.7	98.6	103.8	104.5	113.2
11月	107.2	86.8	94.6	91.0	98.9	103.9	103.9	113.2
12月	106.2	86.8	95.6	89.8	98.7	104.3	103.8	113.0

資料：千葉県総合企画部統計課「千葉県統計年鑑」

(注) 常用雇用指数とは当月の推計労働者数を平成27年平均推計労働者数で除したものです。

1.05. 千葉県の産業別常用労働者平均月間現金給与総額

○この表は常用労働者30人以上の事業所の毎月勤労統計調査の結果です。

(単位：円)

年 月	調査産業計	建設業	製造業	電気・ガス ・熱供給 ・水道業	情報通信業	運輸業, 郵便業	卸売業, 小売業	金融業, 保険業
平成28年	318,346	432,824	377,421	535,903	452,907	301,812	242,407	405,022
平成29年	323,022	416,643	378,847	540,968	441,988	329,658	244,551	415,148
平成30年	327,065	494,636	402,459	567,007	423,534	399,230	218,098	402,036
令和元年	335,752	497,188	421,827	561,017	438,491	456,667	218,821	379,515
令和2年	326,602	441,383	416,022	564,002	396,958	391,793	223,387	363,910
令和2年1月	281,349	370,749	347,030	509,746	294,196	346,172	198,746	287,769
2月	279,331	344,549	342,957	504,659	408,148	341,452	195,327	290,676
3月	277,691	359,022	345,686	523,729	326,957	345,003	211,182	298,731
4月	281,082	351,800	345,497	527,827	329,399	346,601	198,411	294,334
5月	281,856	351,013	357,567	499,592	316,795	339,349	203,869	284,194
6月	480,507	435,324	621,640	850,941	642,716	605,979	263,409	708,041
7月	362,509	788,233	498,699	499,813	319,369	422,928	280,297	311,887
8月	276,263	375,328	327,777	492,379	406,708	320,081	205,794	293,762
9月	273,950	356,873	335,212	507,884	334,801	319,447	194,988	317,554
10月	276,721	363,656	341,508	494,350	328,005	321,093	193,204	296,509
11月	282,741	367,989	344,335	497,732	339,684	311,005	192,582	286,808
12月	564,905	843,608	779,057	864,648	721,943	682,632	340,694	692,704

年 月	不動産業, 物品賃貸業	学術研究, 専門・技術 サービス業	宿泊業, 飲 食 サービス業	生活関連 サービス 業, 娯楽業	教育, 学習 支援業	医療, 福祉	複合サー ビス事業	サービス業 (他に分類さ れないもの)
平成28年	282,022	548,890	139,624	232,988	414,135	334,849	401,283	244,041
平成29年	291,673	541,044	138,120	236,967	413,372	347,014	390,742	244,766
平成30年	327,523	524,976	141,615	236,782	419,405	336,209	361,609	217,102
令和元年	368,764	447,062	156,560	211,720	416,383	336,176	333,592	238,996
令和2年	318,615	389,419	162,790	192,535	427,667	345,663	328,080	253,052
令和2年1月	312,449	322,475	183,253	189,287	333,797	297,765	272,336	222,634
2月	311,287	315,845	163,291	188,926	323,379	299,756	281,203	223,574
3月	276,813	314,722	132,695	167,186	336,373	295,218	258,615	217,815
4月	275,147	321,657	145,443	160,992	356,013	305,211	289,624	223,014
5月	216,906	327,535	145,348	172,002	347,556	306,820	266,178	219,200
6月	402,629	704,009	161,371	174,567	885,443	512,777	577,921	330,033
7月	416,643	373,446	186,757	276,392	345,862	340,922	275,869	286,837
8月	219,213	307,964	175,587	190,607	323,018	294,056	273,284	222,804
9月	285,207	319,552	163,438	179,273	329,069	289,583	266,298	224,840
10月	225,073	313,098	161,326	183,636	344,464	298,405	289,007	226,542
11月	299,257	362,266	159,270	180,015	392,628	286,754	274,438	263,247
12月	577,187	706,555	174,799	250,248	816,371	618,127	612,336	376,675

資料：千葉県総合企画部統計課「千葉県統計年鑑」

106. 千葉県の産業別賃金指数（現金給与総額）

○この表は常用労働者30人以上の事業所の毎月勤労統計調査の結果です。

(平成27年=100)

年次	調査産業計		建設業		製造業		電気・ガス・ 熱供給・水道業	
	名目	実質	名目	実質	名目	実質	名目	実質
平成27年	100.0	100.0	105.8	100.0	100.0	100.0	100.0	100.0
28	98.2	100.3	116.3	105.5	99.2	98.9	99.3	99.0
29	100.6	101.1	102.0	101.1	99.5	98.6	99.4	98.5
30	103.3	101.4	121.1	118.8	105.8	103.8	104.3	102.4
令和元年	106.0	103.5	121.8	118.9	110.9	108.3	103.2	100.8
2年	103.2	100.5	108.3	105.5	109.4	106.5	103.9	101.2
年次	情報通信業		運輸業, 郵便業		卸売業, 小売業		金融業, 保険業	
	名目	実質	名目	実質	名目	実質	名目	実質
平成27年	100.0	100.0	100.0	100.0	100.0	100.0	100.0	100.0
28	99.7	99.4	96.9	96.6	102.7	102.4	102.0	101.7
29	97.4	96.5	105.5	104.6	103.8	102.9	104.6	103.7
30	93.6	91.9	127.9	125.5	92.6	90.9	101.1	99.2
令和元年	96.4	94.1	146.7	143.3	92.7	90.5	95.6	93.4
2年	87.6	85.3	125.6	122.3	94.6	92.1	91.6	89.2
年次	不動産, 物品賃貸業		学術研究, 専門・ 技術サービス業		宿泊業, 飲食サー ビス業		生活関連サー ビス業, 娯楽業	
	名目	実質	名目	実質	名目	実質	名目	実質
平成27年	100.0	100.0	100.0	100.0	100.0	100.0	100.0	100.0
28	101.6	101.3	105.1	104.8	101.4	101.1	101.0	100.7
29	104.9	104.0	103.7	102.8	100.3	99.4	102.8	101.9
30	118.0	115.8	100.7	98.8	102.9	101.0	102.7	100.8
令和元年	132.8	129.7	86.0	84.0	113.6	110.9	92.0	89.8
2年	114.6	111.6	74.9	72.9	118.2	115.1	83.7	81.5
年次	教育, 学習支援業		医療, 福祉		複合サービス事業		サービス業 (他に分類されないもの)	
	名目	実質	名目	実質	名目	実質	名目	実質
平成27年	100.0	100.0	100.0	100.0	100.0	100.0	100.0	100.0
28	100.3	100.0	100.4	100.1	103.3	103.0	99.6	99.3
29	100.0	99.1	104.0	103.1	100.4	99.5	99.7	98.8
30	102.0	100.1	100.7	98.8	92.6	90.9	88.5	86.8
令和元年	100.7	98.3	100.7	98.3	85.9	83.9	97.3	95.0
2年	103.7	101.0	103.5	100.8	84.4	82.2	103.2	100.5

資料：千葉県総合企画部統計課「千葉県統計年鑑」

107. 一般職業紹介状況

年 度	新規求人数	新規求職 申込件数(a)	紹介数	就職数 (b)	就職率 (b/a×100)%
平成29年度	18,824	7,212	10,278	2,126	29.5
30	19,194	6,566	8,948	1,930	29.4
令和元年度	18,219	5,824	7,485	1,656	28.4
2	14,981	5,866	7,001	1,378	23.5
3	13,867	5,668	6,366	1,305	23.0

資料：木更津公共職業安定所

(注) 木更津公共職業安定所管内（木更津市・君津市・富津市・袖ヶ浦市）の数値です。

108. パート職業紹介状況

年 度	新規求人数	新規求職 申込件数(a)	紹介数	就職数 (b)	就職率 (b/a×100)%
平成29年度	7,709	3,310	4,182	1,242	37.5
30	8,077	3,300	4,111	1,228	37.2
令和元年度	7,054	3,247	3,487	1,151	35.4
2	5,790	3,287	3,537	985	30.0
3	6,239	3,217	3,428	1,046	32.5

資料：木更津公共職業安定所

(注) 木更津公共職業安定所管内（木更津市・君津市・富津市・袖ヶ浦市）の数値です。

109. 雇用保険の状況

(単位：人)

年 度	一 般 求 職 者 給 付					支給額 (単位：千円)
	受給資格 決定件数	初 回 受給者数	受 給 者 実 人 員			
			計	男	女	
平成29年度	3,059	2,500	877	343	534	1,330,537
30	2,862	2,174	797	313	484	1,239,200
令和元年度	2,682	2,364	819	352	467	1,314,841
2	3,113	2,665	1,074	476	602	1,805,091
3	2,833	2,451	1,104	482	622	1,858,353

資料：木更津公共職業安定所

(注) 木更津公共職業安定所管内（木更津市・君津市・富津市・袖ヶ浦市）の数値です。

110. 産業別新規求人数

産 業	平成29年度		30年度		令和元年度		2年度		3年度	
	一 般	パート	一 般	パート	一 般	パート	一 般	パート	一 般	パート
総 数	18,824	7,709	19,194	8,077	18,219	7,054	14,981	5,790	19,083	1,023
農林漁業	39	47	60	38	63	85	29	78	59	74
鉱業、採石業、 砂利採取業	10	9	21	5	21	8	17	5	20	0
建設業	3,703	331	3,838	266	3,659	214	3,230	197	3,441	22
製造業	2,204	372	2,006	330	1,813	246	873	198	1,166	152
電気・ガス・ 熱供給・水道業	12	3	22	3	15	0	9	5	14	0
情報通信業	101	104	130	45	114	37	77	44	81	0
運輸業、郵便業	1,171	227	1,104	226	1,111	214	585	234	999	31
卸売業、小売業	883	864	853	731	774	542	716	458	953	34
金融業、保険業	100	4	89	6	134	14	86	11	98	5
不動産業、 物品賃貸業	740	155	891	87	926	179	723	182	935	132
学術研究、専門・ 技術サービス業	307	114	361	146	324	225	321	162	496	8
宿泊業、 飲食サービス業	284	571	378	649	383	724	404	571	1,145	72
生活関連サービス 業、娯楽業	445	720	406	733	411	491	246	282	597	13
教育、学習支援業	153	181	156	255	185	247	192	154	335	26
医療、福祉	7,418	3,332	7,351	3,911	6,957	3,240	6,414	2,682	7,372	186
複合サービス事業	74	54	101	64	86	58	93	54	66	9
サービス業（他に 分類されないもの）	1,029	482	1,243	453	1,126	407	939	306	1,167	96
公務（他に分類され るものを除く）	151	139	184	129	117	123	27	167	139	163

資料：木更津公共職業安定所

(注) 木更津公共職業安定所管内（木更津市・君津市・富津市・袖ヶ浦市）の数値です。

111. 労働組合数及び組合員数

(各年6月30日現在)

年 次	総 数		一般労働		国営企業		地方公営		国家公務員		地方公務員	
			組 合		組 合		企 業 組 合		組 合		組 合 数	
	組合数	組合員数	組合数	組合員数	組合数	組合員数	組合数	組合員数	組合数	組合員数	組合数	組合員数
平成30年	34	4,532	29	2,510	-	-	1	22	1	31	3	1,969
令和元年	33	4,518	28	2,430	-	-	-	-	1	26	4	2,062
2	34	4,448	30	2,445	-	-	-	-	1	26	3	1,977
3	32	4,620	27	2,616	-	-	-	-	1	23	4	1,981
4	29	4,369	24	2,411	-	-	-	-	1	18	4	1,940

資料：千葉県商工労働部雇用労働課

112. 中小企業資金融資貸付状況

(単位：金額 千円)

年度	運 転 資 金				設 備 資 金				合 計				預託額	融資枠
	件 数		金 額		件 数		金 額		件 数		金 額			
	特別 小口		特別 小口		特別 小口		特別 小口		特別 小口		特別 小口			
平成29年度	108	(1)	1,059,950	(5,000)	17	(1)	112,457	(2,647)	125	(2)	1,172,407	(7,647)	223,500	2,682,000
30	114	(2)	1,004,300	(5,000)	21	(0)	132,080	(0)	135	(2)	1,136,380	(5,000)	223,500	2,682,000
令和元年度	83	(2)	766,000	(6,000)	23	(1)	187,680	(3,500)	106	(3)	953,680	(9,500)	223,500	2,682,000
2	61	(0)	519,700	(0)	22	(0)	247,200	(0)	83	(0)	766,900	(0)	223,500	2,682,000
3	99	(1)	871,740	(1,300)	23	(0)	243,270	(0)	122	(1)	1,115,010	(1,300)	223,500	2,682,000

資料：経済部産業振興課

113. 国民健康保険加入状況

(各年度末現在)

年 度	被 保 険 者 数			資 格 取 得 者 数		資 格 喪 失 者 数	
	世 帯 数	人 員 (人)	加 入 比 率 (%)	世 帯 数	人 員 (人)	世 帯 数	人 員 (人)
平成29年度	19,882	31,277	23.2	3,517	5,442	4,602	8,031
30	19,222	29,654	21.9	3,568	5,666	4,228	7,293
令和元年度	18,594	28,193	20.8	3,500	5,518	4,117	6,984
2	18,431	27,675	20.4	3,482	5,528	3,645	6,044
3	17,890	26,615	19.6	3,339	5,469	3,878	6,529

資料：市民部保険年金課

114. 国民健康保険給付状況

(各年度末現在 単位：万円)

年 度	医 療 諸 費				高 額 療 養 費	そ の 他 の 保 険 給 付		
	総 額	医療給付費	療 養 費	高 額 療 養 費		総 額	出産育児 一時金	葬 祭 費
平成29年度	798,836	792,980	5,856	104,663	4,898	4,018	880	
30	768,026	763,098	4,928	102,885	5,436	4,381	1,055	
令和元年度	752,910	747,364	5,546	103,637	3,870	2,940	930	
2	732,176	727,315	4,861	104,885	3,816	2,896	920	
3	753,403	748,897	4,506	108,966	4,150	3,275	875	

資料：市民部保険年金課

115. 国民年金の状況

(各年度末現在 単位：千円)

年 度	被 保 険 者 数				保 険 料 免 除 者 数		
	総 数	強制加入	任意加入	3号加入	総 数	法定免除	申請免除
平成29年度	24,539	14,153	152	10,234	5,486	1,200	4,286
30	23,937	13,694	154	10,089	5,368	1,223	4,145
令和元年度	23,475	13,378	152	9,945	5,662	1,267	4,395
2	23,041	13,207	135	9,699	5,722	1,293	4,429
3	22,766	13,122	137	9,507	5,813	1,335	4,478

資料：市民部保険年金課

(注) 3号加入はサラリーマンの配偶者等です。

116. 国民年金給付状況

(各年度末現在 単位：千円)

年 度	受 給 権 者 数				年 金 支 給 額			
	総 数	老齢要件	障害要件	遺族要件	総 額	老齢要件	障害要件	遺族要件
平成29年度	37,399	35,104	1,972	263	24,241,203	22,318,115	1,726,988	196,100
30	37,928	35,668	2,003	257	24,719,196	22,777,944	1,749,019	192,233
令和元年度	38,321	36,046	2,040	235	24,747,155	22,954,341	1,693,190	99,624
2	38,693	36,370	2,071	252	25,149,318	23,313,631	1,730,456	105,231
3	38,881	36,469	2,132	280	25,671,849	23,646,340	1,851,443	174,067

資料：市民部保険年金課

117. 保育施設設置状況

(令和4年4月1日現在)

公私 立別	施設名	定員	園児数							保育士等
			総数	0歳	1歳	2歳	3歳	4歳	5歳	
	合計	2,584	2,513	147	371	405	527	540	523	699
市 立	桜井保育園	120	114	6	18	18	23	24	25	38
	わかば保育園	120	108	7	13	18	24	23	23	35
	鎌足保育園(休園中)									
	請西保育園	120	133	12	21	23	26	25	26	49
	小計	360	355	25	52	59	73	72	74	122
私 立	木更津社会館保育園	160	174	3	23	27	39	44	38	49
	社会館吾妻保育園	60	63	1	9	10	12	14	17	
	ふくた保育園	100	103	5	14	16	23	20	25	33
	ゆりかご保育園	100	117	17	40	60				36
	うみまち保育園	120	156	10	30	30	30	30	26	31
	久津間保育園	90	70	2	11	16	10	18	13	23
	なかごう保育園	90	75	5	9	8	19	14	20	29
	スクルドエンジェル保 育園アクアゲート	70	42	6	12	11	9	4	0	17
	認定こども園 木更津みらい	90	97	6	18	14	20	19	20	28
	幼保連携型認定こども園 長須賀保育園	225	219				70	73	76	25
	岩根こども園(分園含む)	155	169	14	29	29	31	35	31	38
	幼保連携型認定こども園 木更津むつみ保育園	160	167	6	25	30	36	34	36	48
	幼保連携型認定こども園 さとの保育園	155	182	18	30	30	36	33	35	46
	みやまのさくら保育園	96	110	9	17	18	22	22	22	29
	清和大学附属金田幼稚園	165	115				39	53	23	19
	高柳幼稚園	220	180				58	55	67	34
	木更津ぼんぼこ園 (事業所内保育事業所)	10	8	1	4	3				5
	小規模保育園 ココロ	19	15	2	7	6				11
	事業所内保育所すきっぷ (事業所内保育事業所)	6	6	0	2	4				6
	ソフィアキッズ保育園 アクア	19	16	4	6	6				8
	ソフィアキッズ保育園 マリン	19	12	1	6	5				10
	畑沢くじら保育園	19	17	3	7	7				18
	こころのつぼみ保育園	19	13	3	5	5				9
ソフィアキッズ保育園 コスモ	19	9	2	4	3				6	
ソフィアキッズ保育園 オーラ	19	4	1	3	0				7	
オーキッド千束台保育園	19	19	3	8	8				12	
	小計	2,224	2,158	122	319	346	454	468	449	577

資料：健康こども部こども保育課

118. 学童クラブの利用者数

(各年4月1日現在)

年 度	ク ラ ブ 数	定 員	児 童 数
平成30年	41	1,467	1,308
令和元年	45	1,602	1,358
2	48	1,737	1,453
3	50	1,803	1,442
4	51	1,823	1,599

資料：健康こども部こども保育課

119. 児童手当及び子ども手当支給状況

児童手当

(単位：人、千円)

年 度	区 分	総 数	被用者			非被用者			特例給付
			3歳未満	3歳以上 中学校修了前	3歳以上 小学校修了前 第3子以降	3歳未満	3歳以上 中学校修了前	3歳以上 小学校修了前 第3子以降	
平成29年度	対象児童(延べ)	194,048	27,315	110,072	10,512	4,945	24,464	2,750	13,990
	支 給 額	2,098,140	409,725	1,100,720	157,680	74,175	244,640	41,250	69,950
30	対象児童(延べ)	191,983	26,727	111,371	10,716	4,121	21,899	2,543	14,606
	支 給 額	2,067,335	400,905	1,113,710	160,740	61,815	218,990	38,145	73,030
令和元年度	対象児童(延べ)	189,549	26,311	110,485	10,559	3,761	19,891	2,339	16,203
	支 給 額	2,029,325	394,665	1,104,850	158,385	56,415	198,910	35,085	81,015
2	対象児童(延べ)	187,613	25,705	110,149	10,406	3,144	18,739	2,256	17,214
	支 給 額	1,997,615	385,575	1,101,490	156,090	47,160	187,390	33,840	86,070
3	対象児童(延べ)	185,797	25,315	110,542	10,832	2,949	18,350	2,103	15,706
	支 給 額	1,985,435	379,725	1,105,420	162,480	44,235	183,500	31,545	78,530

資料：健康こども部子育て支援課

(注) 1 平成22年度から、子ども手当が施行され、所得制限がなくなり、支給対象年齢も中学校3年生までに拡大されました。

(注) 2 平成24年度から、法改正により児童手当へ移行しました。

(注) 3 平成24年度子ども手当については、平成24年2月、3月分の支給額となります。

(注) 2 平成24年度から、法改正により児童手当へ移行しました。

(注) 3 平成24年度子ども手当については、平成24年2月、3月分の支給額となります。

120. 遺児手当支給状況

(単位：人、円)

年 度	世帯数	総 数		乳 幼 児		小 学 生		中 学 生		高 校 生	
		人数	金額	人数	金額	人数	金額	人数	金額	人数	金額
平成29年度	7	14	1,152,000	1	60,000	3	216,000	7	588,000	3	288,000
30	9	15	1,215,000	0	0	2	138,000	9	693,000	4	384,000
令和元年度	10	19	1,524,000	1	60,000	4	252,000	5	420,000	9	792,000
2	7	10	900,000	0	0	2	144,000	1	84,000	7	672,000
3	7	11	816,000	0	0	4	204,000	1	84,000	6	528,000

資料：健康こども部子育て支援課

1.2.1. 児童発達支援センター通園者数（きみつ愛児園）

（各年4月1日現在）

年次	総数			木更津市			君津市			富津市			袖ヶ浦市			その他		
	計	男	女	計	男	女	計	男	女	計	男	女	計	男	女	計	男	女
平成30年	49	39	10	20	16	4	17	15	2	12	8	4	0	0	0	-	-	-
31	52	38	14	20	13	7	19	14	5	12	10	2	1	1	0	-	-	-
令和2年	47	36	11	16	11	5	21	18	3	8	5	3	2	2	0	-	-	-
3	60	41	19	18	12	6	29	20	9	11	8	3	2	1	1	-	-	-
4	52	39	13	16	12	4	25	18	7	9	8	1	2	1	1	-	-	-

資料：君津郡市広域市町村圏事務組合

1.2.2. 障がい者の状況（手帳取得者）

(1) 身体障害者

（各年4月1日現在）

年 度	身 体 障 害 者 数					
	総 数	肢体 不自由者	視覚障害	聴覚障害	言語障害	内部障害
平成30年	4,628	2,323	248	362	90	1,605
令和元年	4,748	2,383	258	379	90	1,638
2	5,040	2,514	211	408	97	1,810
3	5,190	2,558	220	431	96	1,885
4	5,253	2,557	216	445	95	1,940

(2) 知的障害者

（各年4月1日現在）

年 度	総 数	軽 度	中 度	重 度
平成30年	940	352	262	326
令和元年	1,008	404	268	336
2	1,043	425	269	349
3	1,091	459	273	359
4	1,143	498	270	375

(3) 精神障害者

（各年4月1日現在）

年 度	総 数	軽 度	中 度	重 度
平成30年	769	209	462	98
令和元年	825	232	489	104
2	887	243	543	101
3	930	278	554	98
4	1,010	317	593	100

資料：福祉部障がい福祉課

123. 社会福祉施設の状況

(1) 老人福祉施設

(各年6月1日現在)

区 分	平成30年		令和元年		2年		3年		4年	
	施設数	定員	施設数	定員	施設数	定員	施設数	定員	施設数	定員
特別養護老人ホーム	10	671	10	671	11	721	12	750	12	750
軽費老人ホーム (ケアハウス・A型)	3	100	3	100	3	100	3	100	3	100
有料老人ホーム	4	261	5	306	6	353	6	353	6	353
老人福祉センター	1	...	1	...	1	...	1	...	1	...
老人デイサービスセンター	51	...	49	...	49	...	50	...	50	...
老人短期入所施設	13	...	13	...	14	...	14	...	14	...
小規模多機能型居宅介護事業	3	87	3	87	3	87	4	111	4	111
認知症対応型老人共同生活援助事業	6	72	6	72	6	72	7	81	7	81

資料：福祉部高齢者福祉課、福祉部介護保険課

(2) 障害者福祉施設

(各年10月1日現在)

区 分	平成30年		令和元年		2年		3年		4年	
	施設数	定員	施設数	定員	施設数	定員	施設数	定員	施設数	定員
障害者支援施設 (身体・入所)	1	56	1	56	1	56	1	56	1	56
障害者支援施設 (知的・入所)	3	176	3	160	3	160	3	160	3	160
障害福祉サービス事業 ※	28	684	26	852	25	611	37	855	35	865
障害者グループホーム	11	123	13	156	14	187	20	257	22	343
地域活動支援センター	4	61	4	61	4	61	4	61	2	39
福祉作業所	-	-	-	-	-	-	-	-	-	-
知的障害者生活ホーム	2	6	2	6	2	5	3	8	3	8

資料：福祉部障がい福祉課

(注) ※は生活介護、自立訓練、就労移行支援、就労継続支援B型、障害者支援施設 (日中定員) を合計した数値です。

(3) 児童福祉施設

(各年6月1日現在)

区 分	平成30年		令和元年		2年		3年		4年	
	施設数	定員	施設数	定員	施設数	定員	施設数	定員	施設数	定員
福祉型児童発達支援センター	1	30	1	30	1	30	1	30	1	30
児童養護施設	1	52	1	52	1	52	1	52	1	52
母子生活支援施設	1	9	1	9	1	9	1	9	1	9
保育所	15	1,680	11	1,090	12	1,210	11	1,120	11	1,150
幼保連携型認定こども園	1	82	5	709	5	715	6	805	6	881
児童家庭支援センター	1	...	1	...	1	...	1	...	1	...
児童遊園	41	...	41	...	41	...	41	...	39	...
児童発達支援事業所	9	...	9	...	9	...	12	...	16	...
放課後等デイサービス	14	...	15	...	17	...	21	...	23	...
保育所等訪問支援事業所	1	...	1	...	3	...	7	...	8	...
障害児相談支援事業所	4	...	4	...	4	...	4	...	7	...

資料：千葉県健康福祉指導課「社会福祉施設等一覧表」、児童遊園については都市整備部市街地整備課、保育所、幼保連携型認定こども園については、健康こども部こども保育課

124. 後期高齢者医療保険加入状況

(各年度末現在)

年 度	被 保 険 者 数								
	総 数	65歳 ～69歳	70歳 ～74歳	75歳 ～79歳	80歳 ～84歳	85歳 ～89歳	90歳 ～94歳	95歳 ～99歳	100歳～
平成29年度	16,907	55	92	7,354	4,821	2,896	1,297	339	53
30	17,777	44	101	7,963	4,938	2,979	1,343	348	61
令和元年度	18,351	32	107	8,117	5,131	3,085	1,421	392	66
2	18,511	25	100	7,727	5,442	3,195	1,533	420	69
3	19,182	27	90	7,699	5,947	3,334	1,540	461	84

資料：市民部保険年金課

125. 後期高齢者医療保険給付状況

(各年度末現在 単位：百万円)

年 度	療 養 の 給 付				療養費等	高額療養費・ 高額介護合算	葬祭費
	総 額	診療費	調 剤	その他			
平成29年度	12,063	9,505	2,362	196	95	524	46
30	12,479	9,935	2,370	174	98	505	47
令和元年度	13,250	10,517	2,548	185	107	549	47
2	12,890	10,271	2,434	184	94	575	48
3	13,266	10,617	2,463	187	106	579	52

資料：市民部保険年金課

126. 介 護 保 険

(1) 要支援・要介護者数

(各年度末現在 単位：人)

年 度	総 数	要 支 援	要介護1	要介護2	要介護3	要介護4	要介護5
平成28年度	5,792	1,412	1,116	1,100	843	751	570
29	6,087	1,635	1,112	1,087	883	800	570
30	6,300	1,733	1,165	1,118	856	818	610
令和元年度	6,532	1,908	1,191	1,093	911	827	602
2	6,930	2,098	1,324	1,050	993	863	602
3	7,076	2,158	1,364	1,050	957	976	571

(2) 介護保険料収入状況

(各年度末現在 単位：千円)

年 度	調 定 額		収 入 済 額		収 入 割 合	
	特別徴収	普通徴収	特別徴収	普通徴収	特別徴収(%)	普通徴収(%)
平成28年度	1,883,847	236,897	1,887,293	191,525	100.00	80.85
29	1,934,574	238,479	1,939,440	193,071	100.00	80.96
30	2,227,362	240,673	2,232,742	198,771	100.00	82.59
令和元年度	2,223,189	226,420	2,231,193	186,484	100.00	82.36
2	2,183,110	234,937	2,193,640	199,104	100.00	84.75
3	2,252,525	238,171	2,263,539	212,241	100.00	89.11

(注) 収入済額は過誤納金還付未済額を含みます。

(3) 保険給付状況

(各年度末現在 単位：千円)

年 度	総 額	在 宅 サービス	施 設 サービス	地域密着型 サービス	高額介護 サービス	特定入所者 介護サービス	審査支払 手数料	高額医療合算 介護サービス
平成28年度	8,230,390	3,818,054	2,595,286	1,248,411	181,515	376,110	6,902	4,112
29	8,462,855	3,840,254	2,596,596	1,429,032	188,500	361,646	6,554	40,274
30	8,555,590	4,013,740	2,506,810	1,475,961	193,259	352,212	6,861	6,748
令和元年度	8,916,548	4,231,190	2,567,148	1,506,215	217,035	359,395	7,175	28,390
2	9,194,157	4,276,987	2,701,412	1,581,308	232,614	363,576	7,242	31,018
3	9,389,400	4,379,574	2,688,811	1,727,750	235,939	319,345	7,551	30,430

(注) 四捨五入により、内訳の合計と総額が一致しません。

(4) 在宅サービス種類別

(各年度末現在 単位：千円)

年 度	総 額	訪問通所 サービス	短期入所 サービス	その他単品 サービス	福祉用具 購入費	住 宅 改修費
平成29年度	3,840,254	2,118,412	657,717	1,001,302	14,987	47,837
30	4,013,740	2,152,782	717,579	1,082,801	15,076	45,503
令和元年度	4,231,190	2,347,338	699,178	1,126,865	14,125	43,684
2	4,277,119	2,384,007	684,051	1,143,637	16,734	48,690
3	4,379,574	2,388,164	681,348	1,249,067	14,004	46,991

(注) 四捨五入により、内訳の合計と総額が一致しません。

(5) 施設サービス種類別

(各年度末現在 - 単位：千円)

年 度	総 額	介護老人福祉施設	介護老人保健施設	介護療養型医療施設
平成29年度	2,596,596	1,549,523	908,631	138,442
30	2,506,810	1,534,377	921,133	51,301
令和元年度	2,567,148	1,594,956	929,408	42,785
2	2,701,412	1,660,897	974,023	66,492
3	2,688,811	1,668,704	953,781	66,326

資料：福祉部介護保険課

(注) 四捨五入により、内訳の合計と総額が一致しません。

127. シニアクラブの状況

(各年12月31日現在)

区分	平成30年	令和元年	2年	3年	4年
クラブ数	27	27	25	21	21
会員数	731	715	664	544	518

資料：福祉部高齢者福祉課

128. 老人福祉センター利用状況

(単位：人、開館日数・日)

年度	総数			団体	個人	60歳以上	60歳未満	市内居住者	市外居住者	開館日数	1日平均利用者数
	計	男	女								
平成29年度	37,211	23,003	14,208	12,736	24,475	37,176	35	36,690	521	291	128
30	37,650	22,793	14,857	14,376	23,274	37,630	20	36,950	700	291	129
令和元年度	31,657	19,392	12,265	11,676	19,981	31,610	47	31,039	618	264	120
2	5,941	4,471	1,470	1,271	4,670	5,921	20	5,902	39	151	39
3	10,381	7,203	3,178	8,366	2,015	10,373	8	10,313	68	244	43

資料：福祉部高齢者福祉課

129. 生活保護実数及び保護件数

(各年度末現在)

年 度	保 護 実 数		扶 助 人 員						
	世 帯	人 員	総 数	生活扶助	住宅扶助	教育扶助	介護扶助	医療扶助	その他扶助
平成29年度	1,332	1,679	56,895	17,915	16,758	782	4,485	16,632	323
30	1,352	1,718	58,283	18,208	17,112	873	4,697	17,130	263
令和元年度	1,365	1,729	58,933	18,187	17,268	868	5,049	17,251	310
2	1,407	1,774	59,355	18,134	17,497	859	5,247	17,285	333
3	1,437	1,765	60,307	18,416	17,742	837	5,250	17,720	342

資料：福祉部社会福祉課
(注)福祉行政報告例に基づきます。

130. 生活保護費支給状況

(各年度末現在 単位：万円)

年 度	総 額	生活扶助	住宅扶助	教育扶助	介護扶助	医療扶助	その他 の扶助	施 設 事務費	1人当たり 保 護 費 (円)
平成29年度	301,514	86,098	43,570	918	9,478	159,679	809	962	149,650
30	291,547	82,475	45,354	833	9,592	151,810	768	715	141,418
令和元年度	289,842	82,765	46,051	762	8,608	150,164	761	731	140,101
2	279,522	83,279	47,394	712	9,975	136,496	944	722	133,647
3	303,113	85,287	48,934	735	10,265	156,025	948	919	141,814

資料：福祉部社会福祉課

131. 民 生 委 員 数

(各年度末現在)

年 度	民 生 委 員 協 議 会 数	民 生 委 員 定 数 (主任児童委員含む)	民 生 委 員 数		
			計	男	女
平成29年度	15	235	220	111	109
30	15	235	219	110	109
令和元年度	15	244	201	100	101
2	15	244	217	103	114
3	15	244	219	104	115

資料：福祉部社会福祉課

132. 募 金 等 の 状 況

(単位：円)

年 度	総 額	共 同 募 金	日 赤 社 資	歳末たすけあい	緑 の 募 金
平成29年度	34,520,956	10,017,034	18,479,536	4,893,422	1,130,964
30	24,115,941	9,888,266	8,333,705	4,659,389	1,234,581
令和元年度	23,895,596	9,650,729	8,414,283	4,648,768	1,181,816
2	22,484,550	9,191,485	7,564,700	4,693,430	1,034,935
3	22,160,818	9,361,751	7,202,257	4,676,690	920,120

資料：市民部市民活動支援課、福祉部社会福祉課、木更津市社会福祉協議会

133. 千葉県市町村交通災害共済実施状況

(単位：円)

年 度	加 入 者 (人)			加入率 (%)	加 入 金 (会費)	見舞金 支払件数	見 舞 金 額
	総 数	一 般	児童生徒				
平成29年度	9,388	1,133	8,255	7.0	3,650,400	24	1,580,000
30	9,139	982	8,157	6.8	3,510,150	16	1,860,000
令和元年度	9,273	789	8,484	6.9	3,505,950	18	3,320,000
2	9,648	714	8,934	7.2	3,607,350	9	1,475,000
3	9,132	625	8,507	6.7	3,393,850	8	1,980,000

資料：市民部市民活動支援課 (加入期間：9/1～8/31 例：令和2年度は令和2年9月1日～令和3年8月31日)
加入率は、翌年度の9月1日現在のもの



1 1 教 育 · 文 化



134. 学 校 設 置 概 要

(令和4年5月1日現在)

区 分	学校数	学級数	園児・児童生徒・学生数			教員数	職員数	1学級当 り園児・ 児童生徒・ 学生数	教員1人当 たり園児・ 児童生徒・ 学生数
			総 数	男	女				
幼稚園(私立)	12	88	1,957	973	984	124	36	22.2	15.8
認定こども園(私立)	7	25	940	461	479	166	33	37.6	5.7
小 学 校	19	315	7,476	3,883	3,643	457	40	23.7	16.4
(公立)	18	303	7,178	3,694	3,484	440	28	23.7	16.3
(私立)	1	12	298	189	159	17	12	24.8	17.5
中 学 校	14	157	4,008	2,028	1,980	325	26	25.5	12.3
(公立)	12	133	3,493	1,772	1,721	273	14	26.3	12.8
(私立)	2	24	515	256	259	52	12	21.5	9.9
高 等 学 校	6	...	5,665	2,755	2,910	372	117	...	15.2
(公立)	2	42	1,427	478	949	119	15	34.0	12.0
(私立)	4	...	4,238	2,277	1,961	253	102	...	16.8
各種専修学校	2	...	250	31	219	19	5	...	13.2
国立高専	1	...	1,116	942	174	79	49	...	14.1
短期大学	1	...	168	17	151	14	9	...	12.0
大 学	1	...	788	663	125	26	20	...	30.3

資料：企画部企画課「学校基本調査」、清和大学、清和大学短期大学部
 (注) 教職員数は当該学校専任の教職員のための集計です。

135. 幼 稚 園 数 ・ 園 児 及 び 教 員 数

(各年5月1日現在)

区 分	平成30年	令和元年	2年	3年	4年
園 数	12	12	12	12	12
学 級 数	85	86	85	88	85
園 児 数	2,178	2,057	1,991	1,957	1,895
《男》	1,083	1,017	997	973	938
3歳児	330	295	295	315	287
4歳児	381	346	346	324	327
5歳児	372	376	376	334	324
《女》	1,095	1,040	994	984	957
3歳児	292	316	316	319	305
4歳児	389	338	346	325	327
5歳児	414	386	385	340	325
教 員 数	151	155	153	163	179
本務者	113	117	117	124	130
兼務者	38	38	36	39	49

資料：企画部企画課「学校基本調査」

136. 認定こども園数・園児及び教員数

(各年5月1日現在)

区分	平成30年	令和元年	2年	3年	4年
園数	1	6	6	※7(1)	※7(1)
学級数	3	22	22	25	25
園児数	87	834	833	940	936
《男》	42	403	404	461	470
0～2歳児	14	126	109	137	145
3歳児	11	92	103	137	102
4歳児	8	94	97	113	109
5歳児	9	91	100	106	114
《女》	45	431	429	479	466
0～2歳児	24	133	137	143	137
3歳児	11	100	90	114	116
4歳児	6	102	100	106	107
5歳児	4	96	102	116	106
教員数	18	146	143	173	158
本務者	14	125	128	166	149
本務者(教育・保育補助員等)	2	10	12	7	5
兼務者	1	6	3	7	9
兼務者(教育・保育補助員等)	1	5	—	11	—

資料：企画部企画課「学校基本調査」

※()内の数字は分園数

137. 小学校数・児童数及び教職員数

(各年5月1日現在)

区 分		平成30年	令和元年	2年	3年	4年
学校数	総数	20	19	19	19	19
	公立	19	18	18	18	18
	私立	1	1	1	1	1
学級数	総数	314	311	315	315	319
	単式	263	260	257	243	256
	複式	1	-	-	-	-
	特別支援	50	51	58	60	63
学 年 別 児 童 数	総数	7,529	7,501	7,540	7,476	7,443
	男	3,886	3,816	3,837	3,833	3,759
	1学年	684	591	617	612	602
	2学年	647	679	594	626	625
	3学年	650	649	677	600	622
	4学年	637	651	651	681	599
	5学年	594	644	658	654	670
	6学年	674	602	640	660	641
	女	3,643	3,685	3,703	3,643	3,684
	1学年	606	647	614	574	592
	2学年	591	605	647	616	581
	3学年	592	594	610	648	623
	4学年	634	594	603	610	659
	5学年	611	634	593	602	620
6学年	609	611	636	593	609	
教員数	総数	470	460	464	457	474
	男	178	173	187	170	180
	女	292	287	277	287	294
職員数	総数	37	38	40	40	37
	うち事務員	24	22	24	24	23
1学級当たり児童数		24.0	24.1	23.9	23.7	23.3
教職員1人当たり児童数		16.0	16.3	16.4	16.3	16.2

資料：企画部企画課「学校基本調査」

(注) 教職員数は当該学校専任の教職員のみを集計です。

138. 中学校数・生徒数及び教職員数

(各年5月1日現在)

区分		平成30年	令和元年	2年	3年	4年
学校数	総数	15	14	14	14	14
	公立	13	12	12	12	12
	私立	2	2	2	2	2
学級数	総数	160	157	158	157	162
	単式	134	130	129	129	129
	複式 特別支援	-	-	-	-	-
学年別児童数	総数	3,947	3,960	3,967	4,008	3,927
	男	2,007	2,013	2,030	2,028	1,981
	1学年	670	711	632	673	671
	2学年	621	672	722	634	678
	3学年	716	630	676	721	632
	女	1,940	1,947	1,946	1,980	1,946
	1学年	634	653	647	647	615
	2学年	659	632	656	645	677
	3学年	647	662	643	661	654
	教員数	総数	340	337	330	325
男		215	213	204	203	209
女		125	124	126	122	128
職員数	総数	28	28	28	26	30
	うち事務員	14	15	14	14	16
1学級当たり児童数		24.7	25.2	25.1	25.5	24.2
教職員1人当たり児童数		11.6	11.8	12.0	12.3	11.7

資料：企画部企画課「学校基本調査」

139. 高等学校数・生徒数及び教員数

(各年5月1日現在)

年次	学校数	生徒数			教員数	教員1人当たり生徒数
		総数	男	女		
平成30年	6	5,925	2,987	2,938	371	16.0
令和元年	6	5,746	2,868	2,878	372	15.4
2	6	5,813	2,815	2,998	377	15.4
3	6	5,741	2,794	2,947	372	15.4
4	6	5,874	2,911	2,963	370	15.9

資料：企画部企画課「学校基本調査」

(注) 教職員数は当該学校専任の教職員のみを集計です。

140. 専修学校数・生徒数・卒業者数及び教員数

(各年5月1日現在)

年次	学校数	生徒数			卒業者数	教員数	教員1人当たり生徒数
		総数	男	女			
平成30年	6	5,925	2,987	2,938	371	16.0	10.4
令和元年	6	5,746	2,868	2,878	372	15.4	372.0
2	6	5,813	2,815	2,998	377	15.4	377.0
3	6	5,741	2,794	2,947	372	15.4	372.0
4	6	5,874	2,911	2,963	370	15.9	370.0

資料：企画部企画課「学校基本調査」

(注) 教職員数は当該学校専任の教職員のみを集計です。

141. 高等専門学校数・生徒数・卒業者数及び教員数

(各年5月1日現在)

年次	学校数	生徒数			卒業者数	教員数	教員1人当たり生徒数
		総数	男	女			
平成30年	1	1,126	950	176	209	73	15.4
令和元年	1	1,120	945	175	187	73	15.3
2	1	1,093	925	168	171	74	14.8
3	1	1,116	942	164	199	77	14.5
4	1	1,120	941	179	221	74	15.1

資料：企画部企画課「学校基本調査」

(注) 教職員数は当該学校専任の教職員のみを集計です。

142. 中学校卒業者の進路状況

(各年5月1日現在)

年次	卒業者 総数	進学者				就職者	左記以外 の者及び 死亡、不 詳	高等学校 等進学率 (%)	就職率 (%)
		高等学校等 進学者	専修学校等 (高等課 程) 進学者	専修学校等 (一般課 程) 進学者	公共職業能 力開発施設 等入学者				
平成30年	1,348	1,325	2	-	2	2	17	98.3	0.1
令和元年	1,363	1,339	-	-	4	5	15	98.2	0.4
2	1,296	1,285	-	-	2	0	1	98.5	-
3	1,160	1,148	-	-	3	2	7	99.0	0.3
4	1,380	1,355	-	-	3	2	15	98.2	0.1

資料：企画部企画課「学校基本調査」

143. 高等学校進路別卒業者数

(各年5月1日現在)

年次	総数	大学等進学者			専修学 校等進 学者等	就 職 者			左記以外 の者及び 死亡、不 詳	大学等 進学率 (%)	専修学校 (専門課 程) 等進学 率 (%)	就職率 (%)
		計	男	女		計	男	女				
平成30年	1,985	1,074	573	501	545	316	159	157	50	54.1	27.5	15.9
令和元年	2,008	1,105	595	510	435	399	168	231	69	55.0	17.0	19.3
2	1,855	979	503	476	370	355	184	171	150	52.8	18.6	18.6
3	1,906	1,071	566	505	374	325	157	168	90	56.2	19.6	16.5
4	1,799	990	507	483	410	275	140	135	94	55.0	22.8	15.3

資料：企画部企画課「学校基本調査」

(注) 一時的な仕事に就いた者については、左記以外の者及び死亡、不詳に含むこととします。

144. 小学校・中学校の児童・生徒の体位（千葉県平均）

(男)

分類	年	小学校						中学校		
		1年	2年	3年	4年	5年	6年	1年	2年	3年
身長 (cm)	平成29年	116.8	122.9	128.3	134.1	139.2	145.4	152.9	159.5	165.4
	30	116.9	123.0	128.9	134.0	139.4	145.4	153.2	159.5	165.9
	令和元年	116.8	122.8	128.7	134.1	138.9	145.8	152.6	160.3	165.4
	2	118.3	124.1	129.7	135.5	140.3	147.9	154.6	161.6	165.7
	3	117.0	122.9	128.8	134.3	140.0	146.2	154.2	161.1	165.8
体重 (kg)	29	21.4	24.3	27.2	31.0	34.0	38.5	44.0	48.2	54.2
	30	21.4	24.1	27.4	30.8	34.5	37.9	43.6	47.7	54.1
	令和元年	21.5	24.1	27.5	31.2	34.1	39.1	43.7	49.3	54.1
	2	22.5	25.4	28.8	32.6	36.2	41.7	46.4	51.0	55.3
	3	21.9	24.5	27.9	31.4	35.8	39.7	45.8	50.7	54.9

(女)

分類	年	小学校						中学校		
		1年	2年	3年	4年	5年	6年	1年	2年	3年
身長 (cm)	29	116.0	121.7	127.6	133.9	140.4	146.6	152.2	155.0	156.8
	30	116.0	121.6	127.8	133.9	140.1	147.6	152.1	155.3	156.7
	令和元年	115.9	122.1	127.6	134.0	140.2	146.7	152.1	155.2	156.9
	2	117.4	123.3	129.5	136.0	142.4	148.7	153.1	155.1	156.9
	3	115.7	122.1	128.1	134.2	141.6	147.9	152.4	155.5	156.7
体重 (kg)	29	21.1	23.6	26.8	29.9	33.9	38.9	43.4	47.3	50.1
	30	21.1	23.5	26.2	30.0	33.5	39.1	43.4	47.3	49.8
	令和元年	21.0	23.5	26.3	29.9	33.9	38.6	43.7	47.3	50.1
	2	21.8	24.8	27.8	32.1	36.2	41.0	45.0	48.0	50.4
	3	21.1	24.1	27.0	31.0	36.0	40.4	44.3	47.9	50.0

資料：学校保健統計調査

145. 県内市区別小・中学校の概況

(令和4年5月1日現在)

市区別	小 学 校					中 学 校				
	学 校 数		学級数	児童数	教員数	学 校 数		学級数	生徒数	教員数
	国公立	私立				国公立	私立			
県計	749	10	12,307	303,407	18,560	364	24	5,477	157,236	10,842
市計	711	10	11,895	295,948	17,887	346	24	5,292	152,969	10,438
町村計	38	-	412	7,459	673	18	-	185	4,267	404
千葉市	110	2	1,796	46,566	2,753	56	4	818	24,782	1,655
中央区	19	-	337	8,858	517	10	1	148	4,363	304
花見川区	22	-	316	7,671	484	10	-	135	3,954	266
稲毛区	17	-	321	8,740	483	8	1	119	3,802	235
若葉区	18	-	232	5,903	364	10	-	122	3,571	249
緑区	16	-	282	7,504	429	8	-	123	3,693	231
美浜区	18	1	308	7,890	476	10	2	171	5,399	370
銚子市	11	-	107	1,819	179	5	-	51	1,118	107
市川市	38	3	810	23,261	1,224	15	5	373	11,953	726
船橋市	55	1	1,155	33,612	1,693	27	1	505	16,350	952
館山市	10	-	114	1,787	182	3	-	39	973	83
木更津市	18	1	319	7,443	474	12	2	162	3,927	337
松戸市	45	1	858	22,957	1,228	21	2	364	11,476	689
野田市	20	-	297	7,066	470	11	1	148	4,093	296
茂原市	13	-	167	3,654	286	6	-	74	1,992	152
成田市	19	1	281	6,468	437	8	1	128	3,561	259
佐倉市	23	-	352	7,869	511	11	-	153	4,167	294
東金市	8	-	111	2,517	186	4	-	48	1,323	107
旭市	15	-	167	2,912	272	5	-	66	1,584	133
習志野市	16	-	348	9,097	502	7	1	170	5,035	306
柏市	42	-	846	22,018	1,203	22	3	402	12,019	760
勝浦市	5	-	39	441	67	1	-	12	277	27
市原市	40	1	558	12,505	874	22	-	250	6,511	526
流山市	17	1	479	13,296	653	10	-	173	4,914	319
八千代市	19	-	372	9,957	554	10	2	182	5,716	341
我孫子市	13	-	260	5,741	378	6	-	109	2,915	202
鴨川市	7	-	72	1,142	112	3	-	28	652	63
鎌ヶ谷市	9	-	194	5,208	297	5	-	88	2,682	166
君津市	12	-	164	3,392	250	7	1	81	1,964	167
富津市	8	-	80	1,570	136	3	-	35	864	72
浦安市	17	-	297	8,404	447	9	1	136	4,190	271
四街道市	12	-	216	5,289	301	5	-	92	2,537	166
袖ヶ浦市	8	-	144	3,593	224	5	-	63	1,641	132
八街市	9	-	129	2,517	198	4	-	62	1,557	121
印西市	18	-	306	7,299	431	9	-	111	3,035	221
白井市	9	-	148	3,594	206	5	-	69	1,968	130
富里市	7	-	93	2,128	140	3	-	45	1,155	85
南房総市	6	-	70	1,295	120	6	-	38	723	97
匝瑳市	10	-	97	1,488	155	3	-	38	827	75
香取市	15	-	159	2,734	263	7	-	65	1,558	145
山武市	11	-	108	1,802	182	4	-	41	1,034	96
いすみ市	9	-	86	1,356	145	3	-	32	762	70
大網白里市	7	-	96	2,151	154	3	-	41	1,134	90

資料：企画部企画課「学校基本調査」

(注) 教職員数は当該学校専任の教職員のみを集計です。

146. 市立図書館蔵書冊数及び利用状況

(1) 蔵書冊数

区 分	平成29年度	30年度	令和元年度	2年度	3年度
0 総 記	12,052	12,190	12,156	12,155	12,335
1 哲 学	10,160	10,158	10,283	10,293	10,516
2 歴 史	36,679	36,773	37,226	37,626	38,140
3 社会科学	42,655	42,858	43,128	43,642	44,617
4 自然科学	22,571	22,603	22,135	22,735	23,386
5 技 術	23,883	23,850	23,782	23,402	24,015
6 産 業	10,470	10,594	10,722	10,884	11,162
7 芸 術	25,003	25,154	25,199	25,341	25,719
8 語 学	4,353	4,356	4,309	4,433	4,536
9 文 学	131,769	132,622	131,896	133,167	135,266
E 絵 本	26,278	26,285	26,395	26,873	27,600
P 紙 芝 居	803	812	833	855	887
そ の 他	12,843	13,159	19,613	18,018	18,616
合 計	359,519	361,414	367,677	369,424	376,795

(2) 入館数・館外貸出登録者数・貸出冊数

年 度	館 外 貸 出 登 録 者 数			館 外 貸 出 冊 数		
	総 数	12歳未満	12歳以上	総 数	児童書	一般書
平成29年度	47,668	3,178	44,490	416,427	132,006	284,421
30	49,365	3,090	46,275	404,831	124,378	280,453
令和元年度	51,171	2,953	47,664	379,858	122,538	257,320
2	52,183	2,679	49,504	235,892	71,437	164,455
3	53,855	2,565	51,290	360,151	119,839	240,312

146. 市立図書館蔵書冊数及び利用状況(続き)

(3) 地域別館外貸出登録者数

区分	総数	木更津市	君津市	富津市	袖ヶ浦市	その他
平成29年度	47,668	42,313	2,006	1,097	933	1,319
30	49,365	43,811	2,065	1,126	979	1,384
令和元年度	51,171	45,378	2,121	1,154	1,065	1,453
2	52,183	46,251	2,148	1,170	1,111	1,503
3	53,855	47,746	2,204	1,189	1,151	1,565
構成比(%)	100.0	88.7	4.1	2.2	2.1	2.9

資料：市立図書館

(注) 端数処理のため、構成比の合計が100%にならない場合もあります。

147. 市民会館の利用状況

(利用者数の単位：人)

年度	総数 (展示場の件数は除く)		大ホール		中ホール		小ホール	
	件数	利用者数	件数	利用者数	件数	利用者数	件数	利用者数
平成29年度	224	38,811	-	-	224	38,811	-	-
30	229	38,075	-	-	229	38,075	-	-
令和元年度	216	32,862	-	-	216	32,862	-	-
2	78	7,487	-	-	78	7,487	-	-
3	138	14,104	-	-	138	14,104	-	-
年度	会議室		和室		展示場	使用料(円)		
	件数	利用者数	件数	利用者数	件数			
平成29年度	-	-	-	-	-	7,964,590		
30	-	-	-	-	-	7,583,200		
令和元年度	-	-	-	-	-	7,792,975		
2	-	-	-	-	-	2,298,915		
3	-	-	-	-	-	3,218,985		

資料：総務部総務課

(注) 総件数には楽屋・控室の利用状況を含みます。

148. 公民館及び青年の家利用状況

年 度	利 用 回 数					利 用 者 数		平均開館 日 数
	総 数	主催事業	社会教育 関係団体	行政関係 行 事	その他の 行 事	総 数	内主催事 業参加者	
平成29年度	28,468 (4,910)	1,817 (157)	25,366 (4,423)	1,001 (184)	284 (95)	369,381 (66,197)	76,913 (6,293)	292 (298)
30	24,787 (2,916)	1,843 (149)	21,781 (2,495)	825 (150)	338 (122)	326,783 (56,655)	69,151 (5,836)	269 (274)
令和元年度	22,167 (2,548)	1,516 (143)	19,438 (2,112)	956 (192)	257 (101)	292,863 (39,570)	64,578 (5,437)	272 (267)
2	8,532 (1,040)	405 (59)	7,347 (698)	634 (188)	146 (95)	84,676 (12,229)	5,686 (862)	209 (239)
3	14,597 (1,607)	886 (83)	12,424 (1,017)	1,216 (483)	71 (24)	144,195 (17,081)	16,166 (1,553)	286 (305)

資料：中央公民館

(注) () 内は中央公民館及び青年の家に係る利用状況

(注) 青年の家は平成30年7月1日に閉館しました。

149. 体育施設の利用状況

(延べ人数)

年 度	利用件数 及び 利用者数	体 育 館	野 球 場		庭 球 場		弓 道 場	陸上競技場	鳥居崎公 園 水泳プー ル	小櫃堰公 園 庭球場
			市 営	江 川	貝 渕	江 川				
平成29年度	件数	4,274	301	138	1,327	722	271		-	2,552
	人数	103,407	14,847	7,242	9,900	4,937	6,699		5,559	10,827
30	件数	4,288	302	134	1,486	652	265		-	2,509
	人数	105,310	11,952	6,809	9,067	4,894	7,286		6,112	10,483
令和元年度	件数	4,169	196	111	1,303	572	309	460	-	2,167
	人数	103,939	11,797	7,623	7,673	5,199	8,692	5,071	5,906	9,494
2	件数	2,679	77	97	815	330	204	631	-	1,603
	人数	44,275	3,999	5,613	4,930	2,791	4,622	6,138	-	6,564
3	件数	3,912	157	184	872	679	245	872	-	2,351
	人数	54,874	7,930	9,793	5,480	5,230	5,527	7,795	-	10,410

資料：健康こども部スポーツ振興課、都市整備部市街地整備課

(注) プールは利用者数のみです。

陸上競技場は令和元年7月から供用開始

150. 健康増進センターいきいき館の入館者数

(延べ人数)

年 度	総 数	年 齢 区 分 別				利 用 区 分 別				
		一般	小学生 中学生	65歳 以上	未就学児 身障者等	市内	市外	回数券	定期券	未就学児 身障者等
平成29年度	112,874	51,683	10,715	41,832	8,644	37,397	5,240	32,367	29,226	8,644
30	126,933	55,336	12,599	48,654	10,344	40,285	4,585	38,365	33,354	10,344
令和元年度	103,094	41,748	11,619	40,962	8,765	29,791	4,152	32,054	28,332	8,765
2	26,830	11,741	2,101	11,275	1,713	8,244	880	7,516	8,477	1,713
3	69,885	26,982	9,750	27,407	5,746	21,066	2,549	20,233	20,291	5,746

資料：健康こども部健康推進課

151. 木更津市郷土博物館金のすずの入館者数

年 度	総 数	個 人					団 体					主催 事業
		総数	一般	大学・ 高校生	中学生 以下	65歳 以上	総数	一般	大学・ 高校生	中学生 以下	65歳 以上	
平成29年度	13,460	8,606	4,095	134	1,588	2,789	2,175	399	0	1,776	-	2,679
30	11,916	6,842	3,214	115	1,215	2,298	2,182	458	1	1,723	-	2,892
令和元年度	2,243	-	-	-	-	-	-	-	-	-	-	2,243
2	1,093	-	-	-	-	-	-	-	-	-	-	1,093
3	6,571	4,201	2,222	64	875	1,040	1,011	281	0	730	-	1,359

資料：木更津市郷土博物館金のすず

(注) 平成20年10月1日開館

(注) 令和元年度及び令和2年度は空調改修工事に伴い休館

152. 指定等文化財

(令和4年4月1日現在)

番号	種別	名称	現所在地	所有者等	指定年月日	員数
国指定	重要文化財 (考古資料)	千葉真金鈴塚古墳出土品	太田2-16-2 木更津市郷土博物館金のすず	木更津市	S34. 6. 27 R2. 9. 30	一括
	重要有形民俗文化財 (生産、生業に用いられるもの)	上総掘りの用具	太田2-16-2 木更津市郷土博物館金のすず	木更津市	S35. 6. 9 H7. 12. 26	258点
国選定	記録遺産 (無形民俗文化財)	木更津市巾島の梵天立て	巾島	巾島区文化財保存会	H4. 2. 25	—
国登録	登録文化財 (建造物)	選擇寺本堂	中央1-5-6	選擇寺	H12. 2. 15	1棟
	登録文化財 (建造物)	下郡郵便局旧局舎	下郡	個人所有	H16. 7. 23	1棟
	登録文化財 (建造物)	ヤマニ綱島商店店舗	中央2-5-9	個人所有	H23. 7. 25	1棟
県指定	記念物 (史跡)	金鈴塚古墳	長須賀430-1	木更津市	S25. 11. 3	251㎡
	有形文化財 (彫刻)	銅造阿弥陀如来立像	太田2-16-2 木更津市郷土博物館金のすず	木野根沢区	S29. 3. 31	1軀
	有形文化財 (彫刻)	木造薬師如来立像	桜井1450	東光院	S30. 12. 15	1軀
	有形文化財 (彫刻)	木造薬師如来坐像	請西	法人所有	S35. 6. 3	1軀
	有形文化財 (工芸品)	金銅孔雀文磬	請西	法人所有	S35. 6. 3	1面
	有形文化財 (工芸品)	金銅五鈹鈴	請西	個人所有	S35. 6. 3	1点
	民俗文化財 (無形民俗文化財)	木更津ばやし	中央(旧仲片町)	木更津ばやし保存会	S38. 5. 4	—
	有形文化財 (工芸品)	梵鐘(長祿三年在銘)	真里谷1760	妙泉寺	S39. 4. 28	1口
	有形文化財 (古文書)	制札	請西	法人所有	S39. 4. 28	1枚
	有形文化財 (考古資料)	黄瀬戸灰釉木の葉文瓶 附 常滑不識壺	永井作1-4-66	善光寺	S40. 4. 27	各1口
	有形文化財 (建造物)	須賀神社本殿	祇園524	須賀神社	S54. 3. 21	1棟
	民俗文化財 (有形民俗文化財)	東京湾のり生産用具	太田2-16-2 木更津市郷土博物館金のすず	木更津市	S54. 3. 2	一括
	有形文化財 (古文書)	天正検地帳(上総国望陀郡菅生之庄請西之郷御縄打水帳)	文京2-6-51 木更津市立図書館	木更津市	S57. 4. 6	16冊
	有形文化財 (絵画)	板絵着色富士の巻狩図絵馬	長須賀2444	日枝神社	H5. 2. 26	1面
	有形文化財 (考古資料)	上総大寺廃寺露盤	大寺1029	熊野神社	H13. 3. 30	1点
	有形文化財 (歴史資料)	至徳堂関係資料	文京2-6-51 木更津市立図書館	木更津市	H14. 3. 29 H20. 3. 18	220点
	有形文化財 (考古資料)	高部30号墳・32号墳出土品	太田2-16-2 木更津市郷土博物館金のすず	木更津市	R2. 3. 10	27点

番号	種別	名称	現所在地	所有者等	指定年月日	員数
1	記念物 (史跡)	斎藤昌磨の墓	小浜	個人所有	S39. 3. 25	1基
2	記念物 (史跡)	島海陸軍の墓	長須賀1-6-8 福寿寺内	個人所有	S39. 3. 25	1基
3	記念物 (史跡)	鋳匠大野五郎右衛門遺跡	矢那	個人所有	S40. 2. 20	30㎡
4	有形文化財 (書跡)	橘守部遺墨	小浜	個人所有	S40. 2. 20	23点
5	有形文化財 (古文書)	鈴木三郎家蔵古文書	文京2-6-51 木更津市立図書館	木更津市	S40. 6. 17	一括
6	有形文化財 (工芸品)	徳川家より下賜された獅子頭	太田2-1-6-2 木更津市郷土博物館のすず	中央(旧北片町)	S40. 9. 16	1体
7	有形文化財 (古文書)	木更津船之由緒書	中央	個人所有	S40. 9. 6	1点
8	有形文化財 (彫刻)	長楽寺の五輪塔	清西	法人所有	S41. 4. 22	1基
9	記念物 (史跡)	真武根陣屋遺址	清西1139-33	木更津市	S41. 4. 22	39㎡
10	記念物 (史跡)	貝淵木更津貝史蹟	貝淵3-4-39-1	木更津市	S41. 4. 22	960.53㎡
12	有形文化財 (彫刻)	嶺田楓江寿碑	富士見1-6-4	八剱八幡神社	S44. 7. 1	1基
13	有形文化財 (彫刻)	加藤家の板碑・五輪塔	矢那	個人所有	S45. 6. 11	4基
14	有形文化財 (絵画)	江戸期の風俗図屏風六曲一隻	太田2-1-6-2 木更津市郷土博物館のすず	木更津市	S51. 2. 17	1隻
15	有形文化財 (古文書)	小倉家文書	太田2-1-6-2 木更津市郷土博物館のすず	個人所有	S51. 2. 17	2点
16	有形文化財 (書跡)	寛平御時后宮歌合断簡「春」	太田2-1-6-2 木更津市郷土博物館のすず	木更津市	S51. 2. 17	1幅
18	有形文化財 (彫刻)	木造聖観音立像	砺石1-7-6	金勝寺	S52. 6. 16	1軀
19	記念物 (天然記念物)	安西家のキササギ(キササゲ)	草敷	個人所有	S56. 4. 23	1樹
20	有形文化財 (建造物)	旧安西家住宅	太田2-1-6-2 木更津市郷土博物館のすず	木更津市	S56. 4. 23	1棟
21	有形文化財 (歴史資料)	五大力船絵馬	富士見1-6-4	八剱八幡神社	S59. 2. 23	1面
22	記念物 (天然記念物)	松木家のグミ	大槌	個人所有	S60. 12. 12	1樹
23	有形文化財 (絵画)	八剱八幡神社の格天井装飾画	富士見1-6-4	八剱八幡神社	S61. 9. 12	162面
24	記念物 (天然記念物)	根本家の椎	貫里谷	個人所有	S63. 1. 20	1樹
26	有形文化財 (歴史資料)	上総鋳物師大野家関係資料	太田2-1-6-2 木更津市郷土博物館のすず	個人所有	H14. 1. 4	一括
28	記念物 (天然記念物)	「鎌足様」祖林	矢那2-4-5 高蔵寺内	木更津市	H17. 2. 25	1株
29	有形文化財 (彫刻)	木造釈迦如来坐像	曾根96	釋蔵寺	H19. 2. 5	1軀
30	民俗文化財 (無形民俗文化財)	板井の獅子舞	板井	板井獅子舞保存会	H22. 6. 12	1種
31	有形文化財 (彫刻)	富士見殿島神社の社殿彫刻	富士見1-7-10	殿島神社	H23. 6. 29	3点
32	有形文化財 (歴史資料)	銅造聖観世音菩薩立像	茅野6-8-3-1	善雄寺	H25. 8. 20	1軀
33	有形文化財 (考古資料)	灰釉双耳壺	太田2-1-6-2 木更津市郷土博物館のすず	木更津市	H27. 4. 24	1口
34	有形文化財 (考古資料)	康申家9号墳出土方頭大刀	太田2-1-6-2 木更津市郷土博物館のすず	木更津市	R 2. 10. 20	1振
35	有形文化財 (考古資料)	宮脇遺跡出土奈良三彩小壺 同伴出土師器	太田2-1-6-2 木更津市郷土博物館のすず	木更津市	R 2. 10. 20	1点
36	有形文化財 (考古資料)	中越遺跡出土小銅鑄 附石製舌	太田2-1-6-2 木更津市郷土博物館のすず	木更津市	R 4. 8. 9	1点

(注1) 番号：市の指定文化財については指定書の番号を用いているが、その他の指定等文化財については木更津市において次の文化財指定等区分ごとに通し番号を付した。

文化財指定等区分

国指定＝国の重要文化財 国選択＝「記録選択制度」により記録を残すべく選択された文化財(指定文化財とは異なる)
国登録＝「文化財登録制度」により文部科学大臣が文化財登録原簿に登録する文化財(指定文化財とは異なる)
県指定＝千葉県が指定した文化財 市指定＝木更津市が指定した文化財

(注2) 指定年月日：国選択および国登録に区分された文化財については、選択年月日および登録年月日にそれぞれ読み替えるものとする。

(注3) 欠番：市指定11号「板絵着色富士の巻狩図絵馬」、同25号「至徳堂関係資料」、同27号「高部30号墳・32号墳出土資料」は、県指定文化財移行のため欠番とした。
市指定17号「高蔵寺本堂・山門・鐘楼」は、指定解除により欠番とした。

(注4) 追加指定：国指定1の「千葉県金鈴塚古墳出土品」と国指定2の「上総掘りの用具」と県指定16の「至徳堂関係資料」は、追加指定があった物件であるため、追加指定年月日を下段に併記した。

(注5) 国指定1の「千葉県金鈴塚古墳出土品」は追加指定に伴い、「上総木更津金鈴塚古墳出土品」から名称を変更した。

153. おもな年中行事

行事名	日時及び場所	行事の由来と内容	平成30年度	令和元年度	2	3	4
梵天立て	1月7日 中島	この年に成人となった若者が法螺貝の合図で裸にタスキがけの勇ましいいでたちで凍てつく海に飛び込みます。出羽三山に対する信仰から始まりましたが、300年の歴史の間に大漁祈願のものへと変わってきました。	200	200	100	150	250
八剣八幡神社例大祭	7月第2土・日曜日	古式により関東三大神輿のうちの1つが御神体を奉じて町内を巡回します。
港まつり	8月14日～15日 木更津港	木更津港築港に尽力された先覚者の霊を慰めようと始まり、やっさいもっさい踊りや名物の花火大会などがあります。	300,000	300,000	新型コロナウイルスの影響により中止	新型コロナウイルスの影響により中止	新型コロナウイルスの影響により規模縮小・期間分散型による花火打上げの開催 観覧者数6日間合計約14,000人 開催期間 7月23日～8月27日の毎週土曜日及び8月15日 ※8月13日梵天により中止
KISARAZU PARK BAY FESTIVAL (旧・みなと木更津うみ祭り)	9月下旬 内港周辺地区	木更津の海を身近に感じていただき、みなとの賑わい創出を図るため、平成21年から始まりました。港湾関係団体等との連携により、様々なマリッジャー体験や、地元農産物の販売などを行います。	12,000	台風の影響により中止	新型コロナウイルスの影響により中止	新型コロナウイルスの影響により中止	梵天により中止
ちばアクアラインマラソン	10月下旬	東京湾アクアラインを走るちばアクアラインマラソンは、海ほたるを折り返して半辺海岸でフィニッシュするハーフマラソンと、袖ヶ浦市を經由して潮見の旧市役所庁舎でフィニッシュするフルマラソンがあります。17,000人ものランナーが参加する本大会は、外国の方からのエントリーも多く、また、全国でも数少ない高速道路を走ることのできる大会としても有名です。	約360,000 (注1)		新型コロナウイルスの影響により中止		約210,000 (注1)
狸まつり	10月下旬 證誠寺	證誠寺の伝説にまつわる狸の供養を始めたのが事の起りこりで、子供達の狸ばやしや茶会などがあります。
生涯学習フェスティバル	10月中旬～11月下旬 市民体育館 市民会館	市民の生涯学習活動の発表の場として、日頃の学習成果を広く還元するとともに、生涯学習の啓発並びに生涯学習活動の一層の拡充を図るためのイベントです。	3,500	3,200	105 (注2)	250 (注2)	0 (未実施)
木更津子どもまつり	11月第3土曜日 木更津駅西口商店街等	子どもまつりの前身は「青空くらぶ」の運動会であったが年々規模が拡大したために「木更津子どもまつり」が開催される運びとなった。市民主導のもと木更津市の親子が自由に参加しながら地域の人のつながりを深めると共に町おこしの一端を担っている。	8,000	8,500	3,500	8,000	10,000

資料：経済部観光振興課、健康子ども部スポーツ振興課、教育部生涯学習課、健康子ども部子育て支援課、企画課

(注1) 袖ヶ浦市も含んだ人数です。

(注2) 新型コロナウイルスの影響によりオンラインにて開催

154. 観光客入込数

(単位：千人)

年	総数	潮干狩り	簀立て	海つり 川つり	社寺参詣	各種催物	文化財等 見学	その他
平成29年度	18,427	197	5	16	254	333	12	17,610
30	20,296	220	5	14	287	772	9	18,989
令和元年度	17,657	188	4	23	351	406	4	16,681
2	15,124	32	1	21	210	27	1	14,832
3	14,739	98	2	22	218	35	9	14,355

資料：経済部観光振興課

(注)千人未満切り捨て

1 2 財 政



155. 財政規模の推移

(1) 歳入

(単位：千円)

会計別	平成30年度	令和元年度	2年度	3年度	4年度
合計	69,344,866	72,664,628	88,364,682	77,924,645	78,329,777
一般会計	44,985,218	48,269,961	63,856,229	52,885,009	53,156,926
特別会計	24,359,648	24,394,667	24,508,453	25,039,636	25,172,851
国民健康保険特別会計	13,219,831	12,681,861	12,483,716	12,694,899	12,440,000
後期高齢者医療特別会計	1,426,632	1,531,977	1,637,818	1,679,037	1,845,000
介護保険特別会計	9,636,246	10,109,660	10,322,942	10,592,232	10,801,000
公設地方卸売市場特別会計	76,939	71,169	63,977	73,468	86,851

(2) 歳出

(単位：千円)

会計別	平成30年度	令和元年度	2年度	3年度	4年度
合計	67,195,241	70,219,174	85,937,691	75,016,956	78,329,777
一般会計	43,212,640	46,082,781	61,820,590	50,394,068	53,156,926
特別会計	23,982,601	24,136,393	24,117,101	24,622,888	25,172,851
国民健康保険特別会計	13,113,990	12,572,552	12,274,966	12,500,965	12,440,000
後期高齢者医療特別会計	1,399,173	1,531,386	1,636,684	1,678,356	1,845,000
介護保険特別会計	9,392,499	9,961,286	10,141,475	10,370,099	10,801,000
公設地方卸売市場特別会計	76,939	71,169	63,976	73,468	86,851

資料：財務部財政課

(注) 平成30年度～令和3年度は「決算額」、令和4年度は「当初予算額」です。

156. 一般会計（当初予算）における年次別予算額の推移

(1) 歳入

(単位：千円)

科 目	平成30年度		令和元年度	
	金額	構成比 (%)	金額	構成比 (%)
総 額	44,214,853	100.0	44,946,000	100.0
市 税	19,315,680	43.7	20,005,158	44.5
分担金及び負担金	612,760	1.4	517,963	1.2
使用料及び手数料	938,975	2.1	969,492	2.2
財 産 収 入	58,462	0.1	59,985	0.1
寄 附 金	31,000	0.1	101,001	0.2
繰 入 金	2,494,859	5.6	1,279,322	2.8
繰 越 金	300,000	0.7	300,000	0.7
国 庫 支 出 金	7,417,345	16.8	7,780,201	17.3
地方譲与税	390,000	0.9	437,337	1.0
国有提供施設等所在市町村助成交付金	163,025	0.4	164,138	0.4
地方特例交付金	100,000	0.2	426,819	0.9
地方交付税	2,700,000	6.1	2,700,000	6.0
交通安全対策特別交付金	15,000	0.0	15,000	0.0
県 支 出 金	2,784,638	6.3	3,208,530	7.1
自動車取得税交付金	150,000	0.3	90,000	0.2
環境性能割交付金	-	-	35,000	0.1
利子割交付金	15,000	0.0	20,000	0.0
配当割交付金	70,000	0.2	100,000	0.2
株式等譲渡所得割交付金	50,000	0.1	100,000	0.2
法人事業税交付金	-	-	-	-
地方消費税交付金	2,350,000	5.3	2,576,000	5.7
ゴルフ場利用税交付金	58,800	0.1	58,800	0.1
諸 収 入	1,183,209	2.7	1,231,854	2.7
市 債	3,016,100	6.8	2,769,400	6.2

(2) 歳出

(単位：千円)

科 目	平成30年度		令和元年度	
	金額	構成比 (%)	金額	構成比 (%)
総 額	44,214,853	100.0	44,946,000	100.0
議 会 費	335,605	0.8	330,109	0.7
総 務 費	5,674,232	12.8	5,565,504	12.4
民 生 費	16,221,985	36.7	17,903,535	39.8
衛 生 費	4,658,011	10.5	4,845,564	10.8
労 働 費	1,696	0.0	1,072	0.0
農林水産業費	667,760	1.5	712,776	1.6
商 工 費	765,833	1.7	799,737	1.8
土 木 費	4,742,679	10.7	5,254,740	11.7
消 防 費	3,356,579	7.6	1,740,250	3.9
教 育 費	4,642,526	10.5	4,655,784	10.4
災害復旧費	1,500	0.0	1,500	0.0
公 債 費	3,046,447	6.9	3,035,429	6.7
予 備 費	100,000	0.2	100,000	0.2

資料：財務部財政課

(注) 端数処理のため、各科目の構成比の合計が100%にならない場合もあります。

歳入

(単位：千円)

2年度		3年度		4年度	
金額	構成比 (%)	金額	構成比 (%)	金額	構成比 (%)
47,029,000	100.0	47,237,000	100.0	53,156,926	100.0
20,293,972	43.2	19,515,939	41.3	20,855,433	39.2
229,932	0.5	216,375	0.5	2,081,964	3.9
983,864	2.1	919,237	1.9	960,437	1.8
69,955	0.2	86,670	0.2	93,312	0.2
151,001	0.3	100,816	0.2	136,306	0.3
1,421,134	3.0	1,681,836	3.6	964,167	1.8
300,000	0.6	300,000	0.6	300,000	0.6
8,274,710	17.6	8,953,910	19.0	10,990,693	20.7
455,409	1.0	447,409	0.9	459,384	0.9
166,795	0.4	167,000	0.4	167,147	0.3
125,000	0.3	442,000	0.9	153,000	0.3
2,888,984	6.2	2,647,872	5.6	3,159,000	5.9
15,000	0.0	15,000	0.0	15,000	0.0
3,821,648	8.1	3,490,585	7.4	3,974,766	7.5
-	-	-	-	-	-
66,000	0.1	58,000	0.1	73,000	0.1
11,000	0.0	11,600	0.0	10,000	0.0
96,000	0.2	90,000	0.2	97,000	0.2
57,000	0.1	64,000	0.1	119,000	0.2
99,523	0.2	173,904	0.4	218,000	0.4
3,086,000	6.6	2,966,000	6.3	3,249,000	6.1
56,800	0.1	58,000	0.1	58,000	0.1
1,618,373	3.4	1,534,147	3.2	1,219,917	2.3
2,740,900	5.8	3,296,700	7.0	3,802,400	7.2

歳出

(単位：千円)

2年度		3年度		4年度	
金額	構成比 (%)	金額	構成比 (%)	金額	構成比 (%)
47,029,000	100.0	47,237,000	100.0	53,156,926	100.0
323,289	0.7	325,267	0.7	325,897	0.6
5,622,998	12.0	6,048,408	12.8	6,320,401	11.9
19,154,439	40.7	19,727,946	41.8	21,556,813	40.6
5,168,578	11.0	5,434,388	11.5	8,739,805	16.5
1,495	0.0	1,021	0.0	1,358	0.0
665,797	1.4	629,940	1.3	716,107	1.3
686,374	1.5	707,965	1.5	717,401	1.3
5,728,330	12.2	4,984,210	10.6	5,119,331	9.6
1,757,878	3.7	1,654,139	3.5	1,924,521	3.6
4,569,173	9.7	4,290,264	9.1	4,181,638	7.9
84,463	0.2	1,500	0.0	1,500	0.0
3,166,186	6.7	3,331,952	7.1	3,452,154	6.5
100,000	0.2	100,000	0.2	100,000	0.2

157. 一般会計歳入・歳出決算額

(1) 歳入

(単位：千円)

種目	平成29年度		30年度		令和元年度		2年度		3年度	
	決算額	構成比 (%)	決算額	構成比 (%)	決算額	構成比 (%)	決算額	構成比 (%)	決算額	構成比 (%)
総額	45,297,938	100.0	44,985,218	100.0	48,269,961	100.0	63,856,229	100.0	52,885,009	100.0
市税	19,577,639	43.2	19,919,603	44.3	20,360,782	42.2	20,604,398	32.3	20,474,880	38.7
分担金及び負担金	623,483	1.4	671,557	1.5	383,895	0.8	261,296	0.4	216,477	0.4
使用料及び手数料	942,329	2.1	992,819	2.2	1,008,098	2.1	920,578	1.4	965,259	1.8
財産収入	1,056,567	2.3	81,543	0.2	102,120	0.2	98,826	0.2	117,939	0.2
寄附金	43,123	0.1	89,444	0.2	201,925	0.4	121,570	0.2	205,827	0.4
繰入金	2,212,095	4.9	1,321,628	2.9	1,406,077	2.9	1,578,830	2.5	73,812	0.2
繰越金	785,194	1.7	1,123,155	2.5	1,274,345	2.7	957,883	1.5	985,340	1.9
国庫支出金	7,166,913	15.8	7,258,891	16.1	8,640,316	17.9	24,062,507	37.7	13,526,299	25.6
地方譲与税	465,310	1.0	478,251	1.1	465,959	1.0	462,291	0.7	479,650	0.9
国有提供施設等所在 市町村助成交付金	163,025	0.4	164,138	0.4	166,795	0.3	167,000	0.3	167,147	0.3
地方特例交付金	106,449	0.2	128,330	0.3	336,025	0.7	176,307	0.3	384,485	0.7
地方交付税	2,773,522	6.1	2,826,545	6.3	2,918,120	6.0	2,602,332	4.1	4,060,267	7.7
交通安全対策特別 交付金	17,980	0.0	17,625	0.0	18,369	0.1	21,548	0.0	21,171	0.0
県支出金	2,776,170	6.1	2,738,780	6.1	3,143,814	6.5	4,162,871	6.5	3,478,768	6.6
自動車取得税交付金	161,650	0.4	147,540	0.3	81,173	0.2	11	0.0	0	0.0
環境性能割交付金	-	-	-	-	23,720	0.0	48,443	0.1	51,107	0.1
利子割交付金	26,095	0.1	25,901	0.0	13,927	0.0	15,245	0.0	12,980	0.0
配当割交付金	100,499	0.2	85,132	0.2	97,126	0.2	91,422	0.1	134,738	0.3
株式等譲渡所得割 交付金	117,784	0.3	78,632	0.2	64,037	0.1	111,595	0.2	170,512	0.3
法人事業税交付金	-	-	-	-	-	-	118,034	0.2	229,292	0.5
地方消費税交付金	2,252,953	5.0	2,471,911	5.5	2,404,166	5.0	2,915,885	4.6	3,183,469	6.0
ゴルフ場利用税交付金	65,199	0.1	62,721	0.1	53,350	0.1	57,106	0.1	61,206	0.1
諸収入	1,655,359	3.7	1,290,972	2.9	1,265,822	2.6	1,339,651	2.1	1,602,890	3.0
市債	2,208,600	4.9	3,010,100	6.7	3,840,000	8.0	2,960,600	4.6	2,281,494	4.3

(2) 歳出

(単位：千円)

種目	平成29年度		30年度		令和元年度		2年度		3年度	
	決算額	構成比 (%)	決算額	構成比 (%)	決算額	構成比 (%)	決算額	構成比 (%)	決算額	構成比 (%)
総額	42,664,777	98.7	43,212,640	93.8	46,082,781	74.5	61,820,590	122.7	50,394,068	100.0
議会費	330,736	0.8	324,884	0.7	307,353	0.5	302,434	0.6	298,314	0.6
総務費	6,107,554	14.1	6,021,042	13.1	5,856,259	9.5	5,386,426	10.7	5,645,258	11.2
民生費	16,822,077	38.9	16,494,035	35.8	17,766,176	28.6	19,432,131	38.6	22,860,996	45.4
衛生費	4,811,804	11.1	4,702,122	10.2	4,869,321	7.9	5,565,681	11.0	5,925,629	11.8
労働費	1,670	0.0	1,874	0.0	1,002	0.0	487	0.0	1,484	0.0
農林水産業費	1,214,342	2.8	595,641	1.3	655,523	1.1	1,207,520	2.4	737,325	1.5
商工費	839,519	1.9	763,521	1.7	728,374	1.2	14,533,549	28.8	785,926	1.6
土木費	3,825,052	8.9	3,986,675	8.7	4,452,172	7.1	4,868,752	9.7	4,799,542	9.5
消防費	1,636,931	3.8	2,174,247	4.7	2,987,365	4.8	1,761,118	3.5	1,599,137	3.2
教育費	3,901,734	9.0	5,062,072	11.0	5,078,722	8.2	5,253,969	10.4	4,092,522	8.1
災害復旧費	123,882	0.3	1,464	0.0	261,367	0.4	186,385	0.4	189,169	0.4
公債費	3,049,476	7.1	3,085,063	6.7	3,119,147	5.0	3,322,138	6.6	3,458,766	6.9

資料：財務部財政課

(注) 端数処理のため、各種目の構成比の合計が100%にならない場合もあります。

158. 市 税 決 算 額

(単位：千円)

科 目	平成29年度		30年度		令和元年度		2年度		3年度	
	決 算 額	構 成 比 (%)	決 算 額	構 成 比 (%)	決 算 額	構 成 比 (%)	決 算 額	構 成 比 (%)	決 算 額	構 成 比 (%)
総 額	19,360,507	100.0	19,919,603	100.0	20,360,782	100.0	20,604,398	100.0	20,474,880	100.0
市民税	9,188,823	46.9	9,457,208	47.5	9,564,028	47.0	9,574,316	46.5	9,507,383	46.4
個人市民税	7,704,950	39.4	7,899,963	39.7	8,056,108	39.6	8,306,569	40.3	8,218,735	40.1
法人市民税	1,483,873	7.6	1,557,245	7.8	1,507,920	7.4	1,267,747	6.2	1,288,648	6.3
固定資産税	7,668,998	39.2	7,712,101	38.7	7,955,899	39.1	8,169,196	39.6	8,027,958	39.2
固定資産税	7,631,453	39.0	7,674,813	38.5	7,917,738	38.9	8,130,310	39.5	7,986,679	39.0
交付金	37,545	0.2	37,288	0.2	38,161	0.2	38,886	0.2	41,279	0.2
軽自動車税	310,917	1.6	329,066	1.7	349,551	1.7	378,266	1.8	394,524	1.9
環境性能割	-	-	-	-	-	-	10,449	0	14,021	0.1
種別割	-	-	-	-	-	-	367,818	2	380,503	1.9
市たばこ税	1,090,705	5.6	1,077,657	5.4	1,110,440	5.5	1,077,728	5.2	1,157,848	5.7
特別土地保有税	-	-	-	-	-	-	-	-	-	-
都市計画税	1,273,823	6.5	1,300,074	6.5	1,339,792	6.6	1,383,372	6.7	1,364,863	6.7
入湯税	44,373	0.2	43,497	0.2	41,072	0.2	21,520	0.1	22,304	0.1

資料：財務部財政課

(注) 端数処理のため、各種目の構成比の合計が100%にならない場合もあります。

159. 市税の負担状況

(単位：円)

年 度		総 額	市 民 税	固 定 資 産 税	軽自動車 税	市たばこ 税	特別土地 保有税	都 市 計 画 税	入 湯 税
1 人 当 た り	平成29年度	145,080	68,093	56,831	2,304	8,083	-	9,440	329
	30	147,384	69,973	57,062	2,435	7,973	-	9,619	322
	令和元年度	150,375	70,635	58,759	2,582	8,201	-	9,895	303
	2	151,912	70,589	60,230	2,789	7,946	-	10,199	159
	3	150,809	70,027	59,131	2,906	8,528	-	10,053	164
1 世 帯 当 た り	平成29年度	321,187	150,750	125,816	5,101	17,894	-	20,898	728
	30	322,710	153,213	124,941	5,331	17,459	-	21,062	704
	令和元年度	325,455	152,875	127,170	5,587	17,750	-	21,416	657
	2	323,912	150,514	128,424	5,947	16,942	-	21,747	338
	3	318,918	148,088	125,044	6,145	18,035	-	21,259	347

資料：財務部財政課

(注) 年度ごとの決算額を次年度の4月1日現在の住民基本台帳人口及び世帯数で除した数値です。

160. 水道企業会計の推移

(単位：千円)

年 度	収 益 的 収 入			収 益 的 支 出			純利益	資 本 的 収 入	資 本 的 支 出
	営業収益	営業外 収 益	特 別 収 益	営業費用	営業外 費 用	特 別 損 失			
平成29年度	3,676,246	327,142	-	3,422,046	152,560	1,392	427,390	414,255	1,367,379
30	3,594,586	333,631	-	3,484,116	139,174	3,206	301,721	441,527	1,251,331
令和元年度	3,412,030	585,404	-	3,415,889	139,458	10,237	431,850	543,538	1,596,232
2	3,424,552	575,245	-	3,426,031	129,943	3,384	440,440	502,852	2,179,554
3	3,404,764	616,074	-	3,608,894	120,207	3,093	288,644	1,347,042	2,268,449

資料：かずさ水道広域連合企業団

(注) 消費税抜きの数値です。

13 災 害 ・ 治 安



161. 災 害 状 況

被害家屋棟数

(単位：実数戸、構成比パーセント)

被害程度 年次	総 数		全壊・半壊		一部破損		床上浸水		床下浸水	
	実数	構成比	実数	構成比	実数	構成比	実数	構成比	実数	構成比
平成30年	1	100.0	-	-	1	100.0	-	-	-	-
令和元年	6486	100.0	204	3	6280	96.8	-	-	2	0.1
2	0	0.0	0	0	0	0.0	0	0	0	0.0
3	5	100.0	0	0	5	100.0	0	0	0	0.0
4	9	100.0	0	0	5	55.6	1	11.1	3	33.3

資料：危機管理課

162. 海 難 等 発 生 状 況

(単位：海難・隻、人身事故・人)

種 別	平成30年	令和元年	2	3	4
海難発生隻数	8	16	16	11	12
(内訳)					
衝突	1	3	3	2	2
乗揚	5	7	6	1	2
転覆	1	-	-	-	-
火災	-	1	-	-	1
爆発	-	-	-	-	-
浸水	-	-	-	1	1
運行不能	1	5	7	7	6
その他	-	-	-	-	-
海の人身事故	18	23	13	10	9

資料：・木更津海上保安署

・木更津海上保安署管内（木更津市、君津市、富津市）海域における

船舶事故と人身事故の件数

163. 救急出動状況

年次	総数	種類別出動件数											搬送 人員
		火災	自然 災害	水難	交通	労災	運動	一般	加害	自損	急病	その他	
平成30年	6,922	30	1	2	688	52	38	886	43	65	4,150	967	6,156
令和元年	7,458	24	6	6	637	46	35	1,033	52	95	4,456	1,068	6,559
2	6,824	15	0	8	552	60	18	929	48	79	4,130	985	5,839
3	6,720	15	1	7	530	47	27	979	34	77	4,036	967	5,884
4	8,072	28	0	9	543	52	50	1,083	24	60	5,182	1,041	6,651

資料：消防本部

164. 火災発生状況

年次	総数	建 物				建 物 以 外			焼損面積		損 害 額 (千円)
		全 焼	半 焼	部分焼	ぼ や	林 野	車 両 船 舶	その他	建 物 (㎡)	林 野 (a)	
平成30年	48	3	3	3	14	1	7	17	829	0	69,706
令和元年	52	4	1	6	13	1	4	23	1,183	1.0	211,558
2	46	3	1	5	9	2	1	25	1,922	29.0	294,334
3	45	5	1	1	9	2	5	22	557	65.0	27,698
4	46	7	2	4	6	-	9	18	1,418	-	135,259

資料：消防本部 (注) 建物の焼損面積は焼損床面積。

165. 主要原因別火災発生件数

年次	総数	たばこ	こんろ	たき火	火遊び	ストーブ	電灯線等 の配線	放火・放 火の疑い	その他	不 明 調査中
平成30年	48	2	1	2	1	-	4	5	19	14
令和元年	52	2	4	7	1	2	4	8	14	10
2	46	2	2	9	1	-	-	10	11	11
3	45	6	1	13	-	-	5	13	5	2
4	46	4	-	9	-	1	7	11	11	3

資料：消防本部

166. 消防職員数及び消防施設数

(各年4月1日現在)

年次	消防職員数	消防車数										
		総数	ポンプ車	タンク車	はしご車	化学車	救急車	指揮車	救助工作車	小型ポンプ積載車	広報車	その他
平成30年	186	66	9	7	2	1	6	3	1	32	2	3
31	187	65	8	7	2	1	6	3	1	32	2	3
令和2年	190	63	7	7	2	1	6	3	1	32	2	2
3	192	65	7	7	2	1	6	3	1	32	2	4
4	194	65	7	7	2	1	6	3	1	32	2	4

(注)消防車数は、消防団車両を含みます。

年度	水利施設数				
	総数	防火水槽 40 t 以上	防火水槽 40 t 未満	貯水池・ プール等	消火栓
平成30年	1,991	176	238	30	1,547
令和元年	2,010	177	234	29	1,570
2	2,011	177	234	30	1,570
3	2,018	176	234	30	1,578
4	2,023	175	232	30	1,586

資料：消防本部

167. 第一当事者の原因別交通事故発生状況

(令和3年中)

原因別	発生件数		原因別	発生件数	
	件数	構成比(%)		件数	構成比(%)
安全不確認	200	36.17	酒酔い	3	0.54
前方不注意	112	20.25	右側通行	4	0.72
動静不注意	72	13.02	車間距離不保持	-	-
信号無視	28	5.06	交差点安全進行義務違反	12	2.17
運転操作	54	9.77	その他	38	6.87
一時不停止違反	18	3.26			
歩行者妨害	12	2.17	計	553	100.00

資料：木更津警察署

(注) 木更津警察署管内(木更津市、袖ヶ浦市)の数値です。

(注) 高速自動車国道を除きます。

(令和4年中)

原因別	発生件数		原因別	発生件数	
	件数	構成比(%)		件数	構成比(%)
安全不確認	118	23.69	酒酔い	3	0.60
前方不注意	76	15.26	右側通行	1	0.20
動静不注意	53	10.64	車間距離不保持	-	-
信号無視	39	7.83	交差点安全進行義務違反	44	8.84
運転操作	42	8.43	その他	80	16.06
一時不停止違反	26	5.22			
歩行者妨害	16	3.21	計	498	99.98

資料：木更津警察署

(注) 木更津警察署管内(木更津市、袖ヶ浦市)の数値です。

(注) 高速自動車国道を除きます。

168. 県内市別交通事故の発生状況

(令和2年・令和3年)

市別	発生件数		死傷者総数		死者数		負傷者数		人口	人口千人当たりの死傷者数
	令和3年	令和2年	令和3年	令和2年	令和3年	令和2年	令和3年	令和2年		
県計	13,534	12,873	16,228	15,543	121	128	16,107	15,415	6,278,077	2.6
市計	13,147	12,492	15,724	15,037	116	111	15,608	14,926	6,084,091	2.6
町村計	387	381	504	506	5	17	499	489	193,986	2.6
千葉市	2,256	2,085	2,681	2,516	18	10	2,663	2,506	977,762	2.7
銚子市	122	128	145	182	3	3	142	179	57,043	2.5
市川市	922	939	1,076	1,104	8	3	1,068	1,101	495,970	2.2
船橋市	1,256	1,241	1,438	1,425	5	6	1,433	1,419	644,617	2.2
館山市	177	196	212	244	1	1	211	243	44,625	4.8
更津市	390	399	499	529	2	3	497	526	136,321	3.7
木戸市	1,018	1,013	1,161	1,188	4	8	1,157	1,180	497,065	2.3
野田市	371	327	449	389	5	1	444	388	152,313	2.9
茂原市	227	198	275	232	3	2	272	230	86,303	3.2
成田市	398	358	503	449	3	4	500	445	131,597	3.8
倉金市	310	274	357	332	3	1	354	331	167,242	2.1
旭市	187	158	224	209	2	0	222	209	57,815	3.9
志野市	149	121	189	148	2	4	187	144	63,067	3.0
習志野市	193	220	230	268	3	2	227	266	176,611	1.3
柏市	918	868	1,065	1,011	9	7	1,056	1,004	429,654	2.5
勝浦市	41	30	50	35	1	0	49	35	16,493	3.0
原山市	775	707	961	873	10	15	951	858	267,908	3.6
流山市	395	349	464	427	4	2	460	425	203,727	2.3
八千代市	405	308	462	358	1	4	461	354	200,917	2.3
我孫子市	235	242	292	287	0	4	292	283	130,307	2.2
鴨川市	78	66	93	92	2	0	91	92	31,694	2.9
鎌ヶ谷市	254	249	306	291	1	0	305	291	110,041	2.8
君津市	198	229	275	268	2	3	273	265	81,393	3.4
富津市	66	104	90	135	2	2	88	133	41,737	2.2
浦安市	271	251	312	287	2	2	310	285	169,841	1.8
四街道市	186	185	230	213	1	3	229	210	94,188	2.4
袖ヶ浦市	166	175	194	223	2	2	192	221	64,253	3.0
八街市	187	158	221	181	4	5	217	176	66,717	3.3
印西市	174	170	221	227	3	1	218	226	104,298	2.1
白井市	113	101	142	109	1	1	141	108	62,079	2.3
富里市	136	149	178	178	1	2	177	176	49,281	3.6
南房総市	96	82	118	108	3	1	115	107	35,099	3.4
匝瑳市	75	56	89	76	1	3	88	73	34,458	2.6
香取市	113	120	149	155	0	1	149	154	71,171	2.1
山武市	116	104	141	125	0	2	141	123	47,678	3.0
いすみ市	66	60	90	72	1	2	89	70	35,000	2.6
大網白里市	107	72	142	91	3	1	139	90	47,806	3.0

資料：千葉県警察本部「交通事故統計資料集」

(注) 人口は令和3年10月1日現在の県総合企画部統計課の資料によります。

169. 県内年齢別時間別曜日別死傷者数

(令和3年中) (単位:人)

区分		年齢別		小学生		中学生		高校生、20歳未満		20～29歳		30～39歳	
		死者	負傷者	死者	負傷者	死者	負傷者	死者	負傷者	死者	負傷者	死者	負傷者
時間別	0～2時	-	-	-	1	-	-	-	9	2	58	-	41
	2～4時	-	-	-	-	-	1	1	3	-	23	-	25
	4～6時	-	-	-	-	-	-	-	-	1	38	-	32
	6～8時	-	11	-	59	-	59	1	142	2	232	-	253
	8～10時	-	38	-	26	-	21	-	187	-	300	1	417
	10～12時	-	32	1	45	-	18	-	76	2	260	-	295
	12～14時	-	30	-	64	-	24	-	94	-	218	-	278
	14～16時	-	28	3	180	-	44	-	92	-	244	1	298
	16～18時	-	54	-	153	-	68	-	155	-	379	-	383
	18～20時	-	35	-	40	-	38	2	142	1	368	2	295
	20～22時	-	4	-	13	-	12	1	94	1	209	1	158
	22～24時	-	1	-	1	-	3	1	19	-	95	-	67
	計	0	233	4	582	0	288	6	1,013	9	2,424	5	2,542
曜日別	日曜日	-	30	1	78	-	32	1	107	2	311	1	282
	月曜日	-	28	2	75	-	43	-	155	-	360	-	381
	火曜日	-	31	-	71	-	36	1	149	3	329	1	355
	水曜日	-	33	-	90	-	41	1	163	2	330	-	356
	木曜日	-	23	-	78	-	41	1	157	-	355	-	372
	金曜日	-	55	-	84	-	51	1	176	2	385	1	442
	土曜日	-	33	1	106	-	44	1	106	-	354	2	354
	計	0	233	4	582	0	288	6	1,013	9	2,424	5	2,542
区分		年齢別		40～49歳		50～59歳		60～69歳		70歳以上		合計	
		死者	負傷者	死者	負傷者	死者	負傷者	死者	負傷者	死者	負傷者	死者	負傷者
時間別	0～2時	2	31	1	24	-	15	2	7	7	186	-	-
	2～4時	-	17	1	11	-	6	2	7	4	93	-	-
	4～6時	-	68	2	51	-	45	3	32	6	266	-	-
	6～8時	1	339	1	239	1	145	3	109	9	1,588	-	-
	8～10時	1	424	-	320	-	202	1	244	3	2,179	-	-
	10～12時	1	354	1	364	1	249	10	410	16	2,103	-	-
	12～14時	1	392	2	325	2	215	7	309	12	1,949	-	-
	14～16時	-	338	1	296	1	200	13	301	19	2,021	-	-
	16～18時	-	465	1	372	2	225	11	298	14	2,552	-	-
	18～20時	1	374	1	341	2	153	11	170	20	1,956	-	-
	20～22時	1	156	1	137	2	58	2	37	9	878	-	-
	22～24時	-	69	-	52	-	15	1	14	2	336	-	-
	計	8	3,027	12	2,532	11	1,528	66	1,938	121	16,107	-	-
曜日別	日曜日	1	372	3	290	1	169	11	173	21	1,844	-	-
	月曜日	-	483	1	376	2	266	8	306	13	2,473	-	-
	火曜日	1	381	1	358	2	206	7	275	16	2,191	-	-
	水曜日	-	479	3	360	2	210	8	282	16	2,344	-	-
	木曜日	1	417	3	370	1	229	12	314	18	2,356	-	-
	金曜日	1	471	-	406	2	248	9	326	16	2,644	-	-
	土曜日	4	424	1	372	1	200	11	262	21	2,255	-	-
	計	8	3,027	12	2,532	11	1,528	66	1,938	121	16,107	-	-

資料:千葉県警察本部「交通事故統計資料集」

170. 刑法犯罪種別発生件数

(単位：件)

年次	総数	凶悪犯	粗暴犯	窃盗	その他
平成30年	1,494	6	61	1,103	324
令和元年	1,324	8	96	977	243
2	994	5	61	717	211
3	1,031	11	52	730	238
4	1,074	3	69	785	217

資料：木更津警察署

171. 少年非行補導状況

(令和4年中)

種 類 別	総数	児 童 ・ 生 徒 ・ 学 生 数					勤労少年	無職少年
		小学生	中学生	高校生	大学生	その他		
(刑 法 犯)	34(8)		2(1)	16(4)	1	3(2)	10(1)	2
傷 害	10			3		1	5	1
窃 盗	18(5)			10(2)		2(2)	5(1)	1
業務上過失傷害	0							
その他の刑法犯	6(3)		2(1)	3(2)	1			
(特 別 法 犯)	10(2)		3(2)	3			3	1
(ぐ犯不良行為)	0							
(不 良 行 為)	211(48)		27(9)	106(34)		6	37(1)	35(4)
飲 酒	12(3)		1	6(3)		2		3
喫 煙	87(13)		8(3)	32(7)		2	25(1)	20(2)
深夜はいかい	85(25)		8(3)	54(21)		1	11	11(1)
怠 学	4(2)		2(2)	1		1		
不健全性的行為	7(3)		1	6(3)				
不良交友	2(1)		2(1)					
不健全娯楽	0							
そ の 他	14(1)		5	7			1	1(1)

資料：木更津警察署

(注) 木更津警察署管内(木更津市・袖ヶ浦市)の総数です。

「()」内の数値は女性に係る件数

172. 民事事件取扱状況

(1) 千葉地方裁判所木更津支部

(単位：件)

年次	民事訴訟事件					調停事件				
	総数	旧受	新受	既済	未済	総数	旧受	新受	既済	未済
平成30年	545	94	451	447	98	75	12	63	61	14
令和元年	480	98	382	400	80	53	14	39	44	9
2	397	80	317	299	98	57	9	48	44	13
3	364	98	266	278	86	48	13	35	39	9
4	340	86	254	266	74	52	9	43	44	8

資料：千葉地方裁判所木更津支部

(注1) 千葉地方裁判所木更津支部管内（木更津市・君津市・富津市・袖ヶ浦市）の数値です。

(注2) 手形、小切手訴訟を含みます。

(2) 木更津簡易裁判所

(単位：件)

年次	民事訴訟事件					調停事件				
	総数	旧受	新受	既済	未済	総数	旧受	新受	既済	未済
平成29年	506	87	419	412	94	83	13	70	71	12
30	545	94	451	447	98	75	12	63	61	14
令和元年	480	98	382	400	80	53	14	39	44	9
2	397	80	317	299	98	57	9	48	44	13
3	364	98	266	278	86	48	13	35	39	9
4	340	86	254	266	74	52	9	43	44	8

資料：木更津簡易裁判所

(注) 木更津簡易裁判所管内（木更津市・君津市・富津市・袖ヶ浦市）の数値です。

173. 刑事事件取扱状況

(1) 千葉地方裁判所木更津支部

(単位：人)

年次	刑事訴訟事件				
	総数	旧受	新受	既済	未済
平成30年	10	1	9	8	2
令和元年	4	2	2	4	0
2	9	0	9	4	5
3	14	5	9	10	4
4	196	47	149	147	49

資料：千葉地方裁判所木更津支部

(注) 千葉地方裁判所木更津支部管内(木更津市・君津市・富津市・袖ヶ浦市)の数値です。

(2) 木更津簡易裁判所

(単位：人)

年次	刑事訴訟事件				
	総数	旧受	新受	既済	未済
平成29年	15	4	11	14	1
30	10	1	9	8	2
令和元年	4	2	2	4	0
2	9	0	9	4	5
3	14	5	9	10	4
4	7	4	3	7	0

資料：木更津簡易裁判所

(注) 木更津簡易裁判所管内(木更津市・君津市・富津市・袖ヶ浦市)の数値です。

174. 登記事件数

年次	登記申請件数				登記事項証明書交付等件数			
	総数	不動産登記	法人登記 (注3)	その他	総数	登記事項 証明書	要約書	その他(注2)
平成29年	29,084	29,052	...	32	266,758	171,551	46,811	48,396
30	32,456	32,438	...	18	293,409	177,280	54,377	61,752
令和元年	29,969	29,929	...	40	286,164	152,444	73,132	60,588
2	28,700	28,682	...	18	261,608	148,783	67,262	45,563
3	28,839	28,825	...	14	236,267	157,531	33,161	45,575

資料：千葉地方法務局木更津支局

(注1) 木更津市、袖ヶ浦市、富津市及び君津市の数値です。

(注2) その他は、証明・印鑑証明・地図・その他の図面の交付、概要記録事項証明書、確定日付及び抵当証券です。

(注3) 法人登記事務については、平成23年5月23日から、管轄が千葉地方法務局(本局)法人登記部門に変更となり木更津支局では取り扱っていません。

(注4) 毎年1月～12月の1年間の集計です。



14 選舉・行政



175. 選挙人名簿登録者数の推移

年 月 日	総 数	男	女
平成29年9月1日	111,242	56,040	55,202
30年9月1日	111,722	56,333	55,389
令和元年9月1日	112,055	56,520	55,535
2年9月1日	112,337	56,634	55,703
3年9月1日	112,694	56,843	55,851
4年9月1日	112,823	56,907	55,916

資料：選挙管理委員会事務局

176. 投票区別選挙人名簿登録者数

(令和4年9月1日現在)

投票区	投票所	総数	男	女	投票区	投票所	総数	男	女
第1投票区	波岡公民館	4,080	1,996	2,084	21	矢那高倉集会所	331	178	153
2	畑沢公民館	6,005	3,058	2,947	22	中央公民館 畔戸分館	437	221	216
3	桜井公民館	2,844	1,494	1,350	23	高須集会所	723	348	375
4	第二小学校	5,815	3,007	2,808	24	金田地域 交流センター	2,931	1,512	1,419
5	真舟小学校	6,380	3,243	3,137	25	牛込区集会所	1,466	722	744
6	第一中学校	2,332	1,163	1,169	26	中郷公民館	1,875	947	928
7	吾妻保育園	3,357	1,851	1,506	27	有吉公会堂	484	249	235
8	木更津東高等学校	4,026	2,081	1,945	28	富来田公民館	2,370	1,176	1,194
9	西清小学校	3,432	1,767	1,665	29	富来田小学校	1,049	531	518
10	清見台小学校	4,204	2,096	2,108	30	地藏堂公会堂	215	115	100
11	第三中学校	2,443	1,206	1,237	31	茅野七曲公会堂	112	54	58
12	祇園弥生町集会所	3,167	1,538	1,629	32	富岡公民館	927	497	430
13	南清小学校	4,300	2,144	2,156	33	佐野公会堂	311	163	148
14	東清公民館	1,405	667	738	34	請西小学校	6,228	3,155	3,073
15	岩根西公民館	3,047	1,560	1,487	35	祇園小学校	5,307	2,564	2,743
16	岩根小学校	3,472	1,835	1,637	36	八幡台小学校	7,907	3,896	4,011
17	岩根西中学校	2,074	1,012	1,062	37	真舟集会所	3,602	1,744	1,858
18	岩根中学校	4,784	2,374	2,410	38	清見台公民館	2,301	1,141	1,160
19	矢那中郷公会堂	1,050	528	522	39	畑沢小学校	5,621	2,863	2,758
20	鎌足公民館	409	211	198	総 数		112,823	56,907	55,916

資料：選挙管理委員会事務局

177. 主要選挙の状況

(1) 衆議院議員選挙

執行年月日	当日有権者数(人)			投票者数(人)			投票率(%)		
	総数	男	女	総数	男	女	総数	男	女
平成21年 8月30日(小)	103,052	51,654	51,398	66,776	33,597	33,179	64.80	65.04	64.55
21年 8月30日(比)	103,052	51,654	51,398	66,757	33,591	33,166	64.78	65.03	64.53
24年12月16日(小)	105,806	53,139	52,667	60,244	30,566	29,678	56.94	57.52	56.35
24年12月16日(比)	105,806	53,139	52,667	60,244	30,569	29,675	56.94	57.53	56.34
26年12月14日(小)	107,179	53,798	53,381	52,141	26,550	25,591	48.65	49.35	47.94
26年12月14日(比)	107,179	53,798	53,381	52,130	26,540	25,590	48.64	49.33	47.94
29年10月22日(小)	111,103	55,950	55,153	53,421	27,005	26,416	48.08	48.27	47.90
29年10月22日(比)	111,103	55,950	55,153	53,413	26,999	26,414	48.08	48.26	47.89
令和 3年10月31日(小)	112,529	56,734	55,795	56,446	28,302	28,144	50.16	49.89	50.44
3年10月31日(比)	112,529	56,734	55,795	56,437	28,294	28,143	50.15	49.87	50.44

(注) (小)は小選挙区、(比)は比例代表区

(2) 参議院議員選挙

執行年月日	当日有権者数(人)			投票者数(人)			投票率(%)		
	総数	男	女	総数	男	女	総数	男	女
平成13年 7月29日(県)	98,378	49,247	49,131	49,949	24,826	25,123	50.77	50.41	51.13
13年 7月29日(比)	98,378	49,247	49,131	50,033	24,841	25,192	50.86	50.44	51.28
※14年10月27日	98,552	49,289	49,263	22,362	12,039	10,323	22.69	24.43	20.95
16年 7月11日(県)	99,250	49,678	49,572	50,016	25,036	24,980	50.39	50.40	50.39
16年 7月11日(比)	99,250	49,678	49,572	50,015	25,037	24,978	50.39	50.40	50.39
19年 7月29日(県)	101,076	50,538	50,538	54,600	27,528	27,072	54.02	54.47	53.57
19年 7月29日(比)	101,076	50,538	50,538	54,602	27,529	27,073	54.02	54.47	53.57
22年 7月11日(県)	104,096	52,236	51,860	54,652	27,800	26,852	52.50	53.22	51.78
22年 7月11日(比)	104,096	52,236	51,860	54,653	27,798	26,855	52.50	53.22	51.78
25年 7月21日(県)	106,365	53,389	52,976	52,456	26,576	25,880	49.32	49.78	48.85
25年 7月21日(比)	106,365	53,389	52,976	52,474	26,579	25,895	49.33	49.78	48.88
28年 7月10日(県)	110,527	55,550	54,977	56,532	28,396	28,136	51.15	51.12	51.18
28年 7月10日(比)	110,527	55,550	54,977	56,531	28,396	28,135	51.15	51.12	51.18
令和元年 7月21日(県)	112,252	56,633	55,619	48,589	24,482	24,107	43.29	43.23	43.34
元年 7月21日(比)	112,252	56,633	55,619	48,589	24,482	24,107	43.29	43.23	43.34
4年 7月10日(県)	112,493	56,670	55,823	52,053	26,095	25,958	46.27	46.05	46.50
4年 7月10日(比)	112,493	56,670	55,823	52,051	26,094	25,957	46.27	46.05	46.50

(注) (県)は県選出、(比)は比例代表選出、※印は補欠選挙

(3) 千葉県知事選挙

執行年月日	当日有権者数(人)			投票者数(人)			投票率(%)		
	総数	男	女	総数	男	女	総数	男	女
平成13年 3月25日	96,613	48,329	48,284	34,642	17,908	16,734	35.86	37.05	34.66
17年 3月13日	99,286	49,692	49,594	48,718	24,282	24,436	49.07	48.87	49.27
21年 3月29日	101,635	50,891	50,744	49,702	24,995	24,707	48.90	49.11	48.69
25年 3月17日	104,966	52,652	52,314	40,675	20,217	20,458	38.75	38.40	39.11
29年 3月26日	109,489	54,995	54,494	38,332	18,966	19,366	35.01	34.49	35.54
令和 3年 3月21日	111,213	55,991	55,222	41,519	20,427	21,092	37.33	36.48	38.19

(4) 千葉県議会議員選挙

執行年月日	当日有権者数(人)			投票者数(人)			投票率(%)		
	総数	男	女	総数	男	女	総数	男	女
平成 7年 4月 9日	93,105	46,437	46,668	56,199	27,231	28,968	60.36	58.64	62.07
11年 4月11日	95,028	47,575	47,453	42,965	21,427	21,538	45.21	45.04	45.39
15年 4月13日	97,058	48,431	48,627	45,539	22,139	23,400	46.92	45.71	48.12
※17年 3月13日	99,286	49,692	49,594	48,595	24,217	24,378	48.94	48.73	49.16
19年 4月 8日	100,136	50,013	50,123	46,985	23,319	23,666	46.92	46.63	47.22
※21年 3月29日	101,635	50,891	50,744	49,481	24,868	24,613	48.69	48.87	48.50
23年 4月10日	無投票								
27年 4月12日	107,293	53,882	53,411	44,766	22,305	22,461	41.72	41.40	42.05
31年 4月 7日	無投票								

(注) ※印は補欠選挙

(5) 木更津市長選挙

執行年月日	当日有権者数(人)			投票者数(人)			投票率(%)		
	総数	男	女	総数	男	女	総数	男	女
平成 7年 4月23日	93,244	46,497	46,747	63,958	30,908	33,050	68.59	66.47	70.70
11年 4月25日	95,056	47,587	47,469	63,424	30,610	32,814	66.72	64.32	69.13
14年 3月31日	97,874	48,876	48,998	47,807	23,154	24,653	48.85	47.37	50.31
18年 3月26日	98,969	49,446	49,523	38,634	19,191	19,443	39.04	38.81	39.26
22年 3月28日	102,649	51,486	51,163	45,769	22,689	23,080	44.59	44.07	45.11
26年 3月23日	105,549	52,874	52,675	44,262	21,844	22,418	41.94	41.31	42.56
30年 3月25日	無投票								
令和 4年 3月27日	無投票								

(6) 木更津市議会議員選挙

執行年月日	当日有権者数(人)			投票者数(人)			投票率(%)		
	総数	男	女	総数	男	女	総数	男	女
平成 7年 4月23日	93,244	46,497	46,747	63,956	30,906	33,050	68.59	66.47	70.70
11年 4月25日	95,056	47,587	47,469	63,430	30,614	32,816	66.73	64.33	69.13
※14年 3月31日	97,874	48,876	48,998	47,781	23,139	24,642	48.82	47.34	50.29
15年 4月27日	97,089	48,457	48,632	57,290	27,415	29,875	59.01	56.58	61.43
19年 4月22日	99,323	49,580	49,743	58,132	28,175	29,957	58.53	56.83	60.22
※22年 3月28日	102,649	51,486	51,163	45,761	22,683	23,078	44.58	44.06	45.11
23年 4月24日	103,427	51,819	51,608	54,383	26,515	27,868	52.58	51.17	54.00
27年 4月26日	107,295	53,885	53,410	52,487	25,770	26,717	48.92	47.82	50.02
31年 4月21日	109,790	55,171	54,619	47,642	23,322	24,320	43.39	42.27	44.53

(注) ※印は補欠選挙

資料：選挙管理委員会事務局

178. 市議会歴代正副議長

(令和4年7月1日現在)

議 長				副 議 長			
歴代	氏 名	就任年月日	退任年月日	歴代	氏 名	就任年月日	退任年月日
初代	高木 泰次	昭和18年 2月16日	昭和20年 2月15日	初代	水野 敬治	昭和18年 2月16日	昭和20年 2月15日
2	山崎 直	昭和20年 2月15日	昭和21年11月17日	2	白井三五郎	昭和20年 2月15日	昭和21年11月17日
3	白井三五郎	昭和21年11月17日	昭和22年 4月30日	3	鶴岡 俊	昭和21年11月17日	昭和22年 4月30日
4	水野 保三	昭和22年 5月16日	昭和24年 3月28日	4	大日方雄三	昭和22年 4月30日	昭和25年 3月24日
5	伊藤 誠	昭和24年 4月 8日	昭和25年 3月24日	5	石川 三良	昭和25年 3月24日	昭和26年 4月29日
6	大日方雄三	昭和25年 3月24日	昭和26年 4月29日	6	鎌田 軒司	昭和26年 5月10日	昭和27年 5月23日
7	伊藤 誠	昭和26年 5月10日	昭和28年 7月 9日	7	時田 和一	昭和27年 5月23日	昭和28年 7月 9日
8	水野 保三	昭和28年 7月 9日	昭和29年 6月 8日	8	鈴木 遷	昭和28年 7月 9日	昭和29年 6月 8日
9	石川 三良	昭和29年 6月 8日	昭和30年 4月29日	9	江沢理喜夫	昭和29年 6月 8日	昭和30年 4月29日
10	石川 三良	昭和30年 5月12日	昭和32年 4月 9日	10	近藤 龍吉	昭和30年 5月12日	昭和32年 3月30日
11	石川 三良	昭和32年 4月 9日	昭和33年12月19日	11	石川 金治	昭和32年 4月 9日	昭和34年 4月 8日
12	鈴木 康夫	昭和33年12月19日	昭和34年 4月30日	12	浦辺 譲	昭和34年 5月11日	昭和35年 6月24日
13	伊藤 誠	昭和34年 5月11日	昭和35年 5月 2日	13	北見 日吉	昭和35年 6月24日	昭和36年 6月12日
14	平野 要	昭和35年 6月24日	昭和36年 6月12日	14	横峯 平一	昭和36年 6月12日	昭和37年 6月22日
15	北見 日吉	昭和36年 6月12日	昭和37年 6月22日	15	桐谷 清	昭和37年 6月22日	昭和38年 4月30日
16	横峯 平一	昭和37年 6月22日	昭和38年 4月30日	16	角井 富治	昭和38年 5月17日	昭和39年 9月30日
17	近藤 龍吉	昭和38年 5月17日	昭和39年 9月30日	17	細野 鹿蔵	昭和39年 9月30日	昭和41年 6月22日
18	花崎 修二	昭和39年 9月30日	昭和41年 6月22日	18	堀井好之助	昭和41年 6月22日	昭和42年 4月30日
19	加藤 義助	昭和41年 6月22日	昭和42年 4月30日	19	鶴岡 三郎	昭和42年 5月18日	昭和43年 6月27日
20	角井 富治	昭和42年 5月18日	昭和43年 6月27日	20	平井 定吉	昭和43年 6月27日	昭和44年 6月19日
21	花崎農夫寿	昭和43年 6月27日	昭和44年 6月25日	21	山田 保治	昭和44年 6月19日	昭和45年 6月24日
22	花崎農夫寿	昭和44年 6月25日	昭和45年 6月24日	22	宮下 兼次	昭和45年 6月24日	昭和46年 4月30日
23	石井 久	昭和45年 6月24日	昭和46年 4月30日	23	糸 義一	昭和46年 5月14日	昭和47年12月19日
24	宮下 兼次	昭和46年 5月14日	昭和47年12月19日	24	武内 正男	昭和47年12月19日	昭和48年 6月26日
25	平井 定吉	昭和47年12月19日	昭和48年 6月26日	25	叶川 三治	昭和48年 6月26日	昭和49年 6月20日
26	山田 保治	昭和48年 6月26日	昭和49年 6月20日	26	茅野庄太郎	昭和49年 6月20日	昭和50年 4月30日
27	山田 保治	昭和49年 6月20日	昭和50年 4月30日	27	鎌田 江一	昭和50年 5月15日	昭和52年 3月29日
28	叶川 三治	昭和50年 5月15日	昭和52年 6月23日	28	大河原 守	昭和52年 3月29日	昭和54年 4月30日
29	長島 宏	昭和52年 6月23日	昭和54年 4月30日	29	平井 譲二	昭和54年 5月15日	昭和55年 8月11日
30	石井 貢	昭和54年 5月15日	昭和55年 8月11日	30	山田 吉郎	昭和55年 8月11日	昭和57年 3月30日
31	岩瀬 満	昭和55年 8月11日	昭和57年 3月30日	31	佐藤 実	昭和57年 3月30日	昭和58年 4月30日
32	平井 譲二	昭和57年 3月30日	昭和58年 4月30日	32	水野 清	昭和58年 5月16日	昭和59年 6月21日
33	鎌田 江一	昭和58年 5月16日	昭和59年 6月21日	33	向井仁一郎	昭和59年 6月21日	昭和60年12月 5日
34	竹内 和雄	昭和59年 6月21日	昭和60年12月23日	34	近藤 敏夫	昭和60年12月 9日	昭和62年 4月30日
35	山田 吉郎	昭和60年12月23日	昭和62年 4月30日	35	松田 忠秋	昭和62年 5月14日	昭和63年 6月16日
36	向井仁一郎	昭和62年 5月14日	昭和63年 6月16日	36	三上 和俊	昭和63年 6月16日	平成元年 3月27日
37	鎌田 江一	昭和63年 6月16日	平成元年 3月27日	37	石渡 久実	平成元年 3月27日	平成 2年 5月28日
38	伊藤 満男	平成元年 3月27日	平成 2年 5月28日	38	前田 清治	平成 2年 5月28日	平成 3年 4月30日
39	叶川 秀雄	平成 2年 5月28日	平成 3年 4月30日	39	宮野 高美	平成 3年 5月15日	平成 4年 6月18日
40	岩崎 一郎	平成 3年 5月15日	平成 4年 6月18日	40	貫 一義	平成 4年 6月18日	平成 5年 6月23日
41	佐久間康之	平成 4年 6月18日	平成 5年 6月23日	41	村上佐久馬	平成 5年 6月23日	平成 6年 9月26日
42	三上 和俊	平成 5年 6月23日	平成 6年 2月 7日	42	飯塚 文夫	平成 6年 9月26日	平成 7年 4月30日
43	草刈 一之	平成 6年 2月 7日	平成 6年12月 7日	43	齋藤 吉江	平成 7年 5月15日	平成 8年 9月24日
44	佐藤 実	平成 6年12月 7日	平成 7年 4月30日	44	石井 量夫	平成 8年 9月24日	平成 9年12月19日
45	勝畑 竹俊	平成 7年 5月15日	平成 8年 9月24日	45	村松 正秀	平成 9年12月19日	平成11年 4月30日
46	前田 清治	平成 8年 9月24日	平成 9年12月19日	46	佐川 文彦	平成11年 5月17日	平成12年 9月27日
47	岩山 富雄	平成 9年12月19日	平成11年 4月30日	47	清水 宗一	平成12年 9月27日	平成14年 1月15日
48	滝口 敏夫	平成11年 5月17日	平成12年 9月27日	48	平野 秀樹	平成14年 1月15日	平成15年 4月30日
49	石井 量夫	平成12年 9月27日	平成13年12月20日	49	西 勝義	平成15年 5月14日	平成16年 6月 4日
50	斉藤 吉江	平成13年12月20日	平成14年 6月25日	50	野田 芳久	平成16年 6月 4日	平成17年 3月24日
51	近藤 富雄	平成14年 6月25日	平成15年 4月30日	51	荻野 一男	平成17年 3月29日	平成18年 3月30日

(次ページに続く)

(令和4年7月1日現在)

議 長				副 議 長			
歴代	氏 名	就任年月日	退任年月日	歴代	氏 名	就任年月日	退任年月日
(前ページからの続き)							
52	貫 一義	平成15年 5月14日	平成16年 6月 4日	52	鈴木日出男	平成18年 3月30日	平成19年 4月30日
53	後藤 秀	平成16年 6月 4日	平成17年 3月29日	53	住ノ江雄次	平成19年 5月15日	平成20年 3月21日
54	大野 俊幸	平成17年 3月29日	平成18年 3月30日	54	大村 富良	平成20年 3月21日	平成21年 6月 5日
55	平野 秀樹	平成18年 3月30日	平成19年 4月30日	55	岡田 壽彦	平成21年 6月 5日	平成22年 3月19日
56	清水 宗一	平成19年 5月15日	平成21年 6月 5日	56	橋口 武信	平成22年 3月19日	平成23年 4月30日
57	荻野 一男	平成21年 6月 5日	平成23年 4月30日	57	斉藤 高根	平成23年 5月17日	平成24年 6月 7日
58	岡田 壽彦	平成23年 5月17日	平成25年 6月 6日	58	平野 卓義	平成24年 6月 7日	平成25年 6月 6日
59	滝口 敏夫	平成25年 6月 6日	平成27年 4月30日	59	鶴岡 大治	平成25年 6月 6日	平成26年 6月 5日
60	滝口 敏夫	平成27年 5月14日	平成29年 6月 8日	60	近藤 忍	平成26年 6月 5日	平成27年 4月30日
61	斉藤 高根	平成29年 6月 8日	平成31年 4月30日	61	白坂 英義	平成27年 5月14日	平成29年 6月 8日
62	近藤 忍	令和元年 5月14日	令和 3年 6月 3日	62	重城 正義	平成29年 6月 8日	平成31年 4月30日
63	重城 正義	令和 3年 6月 3日	現 在	63	國吉 俊夫	令和元年 5月14日	令和 3年 6月 3日
				64	草刈 慎祐	令和 3年 6月 3日	現 在

資料：市議会事務局

179. 市議会本会議開催状況

(令和3年中)

回数	召集年月日	区分	会期	会議日数	会議延時間
第1回	令和3.2.12	定例会	40日間	6日	13時間05分
2	令和3.6.3	定例会	21日間	5日	11時間37分
3	令和3.8.26	定例会	30日間	6日	12時間31分
4	令和3.11.25	定例会	21日間	5日	11時間55分
合計			112日間	22日	49時間08分

資料：市議会事務局

180. 議案・請願及び陳情審査状況

(令和3年中)

区分	市長提案議案	議員発議案	請願	陳情
原案可決	87	7		
修正可決				
原案否決				
原案承認	3			
原案認定	2			
原案同意	7			
採択				2
一部採択				
趣旨採択				1
不採択			1	3
継続審査				
撤回・取り下げ				
審査未了				
総数	99	7	1	6

資料：市議会事務局

181. 委員会等の開催状況

(令和3年中)

区分	常任委員会・ 議会運営委員会		区分	特別委員会	
	日数	会議時間		日数	会議時間
総務常任委員会	9日	9時間16分	基地政策特別委員会	2日	0時間29分
教育民生常任委員会	10日	7時間21分	低炭素社会調査特別委員会	1日	0時間06分
建設経済常任委員会	6日	9時間09分	交通政策特別委員会	3日	0時間41分
議会運営委員会	12日	3時間39分	市庁舎整備特別委員会	1日	0時間09分
			予算審査特別委員会	4日	16時間10分
			決算審査特別委員会	4日	13時間53分

資料：市議会事務局

182. 法律・人権・行政相談状況

(1) 法律相談

年度	総数	家事	民事	刑事	行政	税務	労働	その他
平成29年度	223	111	90	6	2	-	5	9
30	221	99	89	1	-	-	7	25
令和元年度	222	102	85	1	2	-	2	30
2	224	131	72	3	0	1	0	17
3	221	107	82	1	0	9	5	17

(2) 人権・行政相談

年度	総数	家事	民事	刑事	行政	税務	労働	その他
平成29年度	96	51	26	11	-	-	-	8
30	84	50	22	-	-	-	-	12
令和元年度	75	41	21	-	-	-	2	11
2	40	19	17	0	0	0	0	4
3	29	15	9	0	0	0	0	5

資料：市民部市民活動支援課

183. 人権・行政相談取扱順位

年度	順位	1位	2位	3位	4位	5位
平成29年度		家族間トラブル・相続（同率1位）		金銭貸借・離婚（同率3位）		近隣関係
30		離婚	家族間トラブル・相続（同率2位）		金銭貸借	その他
令和元年度		相続	離婚	家族間トラブル	金銭貸借・近隣関係（同率4位）	
2		離婚	相続	家族間トラブル	金銭貸借・不動産貸借（同率4位）	
3		相続	離婚	近隣関係	家族間トラブル・金銭貸借・不動産貸借（同率4位）	

資料：市民部市民活動支援課

184. 内職相談件数

(令和3年度中)

区分	月	R3年 4月	5月	6月	7月	8月	9月	10月	11月	12月	R4年 1月	2	3
相談件数		1	0	3	0	0	1	0	2	0	0	0	1

資料：千葉県商工労働部雇用労働課

185. 執 行 機 関

(1) 歴代市長

歴代	氏名	就任年月日	退任年月日	歴代	氏名	就任年月日	退任年月日
初代	石川善之助	昭和18年 3月11日	昭和21年11月 6日	12	石川 昌	昭和58年 5月 1日	昭和62年 4月30日
2	山崎 直(代理)	昭和21年11月12日	昭和22年 3月20日	13	石川 昌	昭和62年 5月 1日	平成 3年 4月30日
3	山崎 直	昭和22年 4月 5日	昭和26年 4月 4日	14	石川 昌	平成 3年 5月 1日	平成 7年 4月30日
4	山崎 直	昭和26年 4月23日	昭和30年 4月 2日	15	須田 勝勇	平成 7年 5月 1日	平成11年 4月30日
5	浜名 儀三	昭和30年 5月 1日	昭和34年 4月30日	16	須田 勝勇	平成11年 5月 1日	平成14年 2月20日
6	浜名 儀三	昭和34年 5月 1日	昭和38年 4月30日	17	水越 勇雄	平成14年 3月31日	平成18年 3月30日
7	萩原孫太郎	昭和38年 5月 1日	昭和42年 4月30日	18	水越 勇雄	平成18年 3月31日	平成22年 3月30日
8	北見 日吉	昭和42年 5月 1日	昭和46年 4月30日	19	水越 勇雄	平成22年 3月31日	平成26年 3月30日
9	北見 日吉	昭和46年 5月 1日	昭和50年 4月30日	20	渡辺 芳邦	平成26年 3月31日	平成30年 3月30日
10	北見 日吉	昭和50年 5月 1日	昭和54年 4月30日	21	渡辺 芳邦	平成30年 3月31日	令和 4年 3月30日
11	石川 昌	昭和54年 5月 1日	昭和58年 4月30日	22	渡辺 芳邦	令和 4年 3月31日	現在

(2) 歴代副市長 (平成19年3月31日まで助役)

歴代	氏名	就任年月日	退任年月日	歴代	氏名	就任年月日	退任年月日
初代	渡辺 正義	昭和18年 4月30日	昭和21年11月12日	13	渡辺 良郎	昭和62年 5月18日	平成 3年 5月17日
2	鈴木 良助	昭和22年 1月17日	昭和22年 5月15日	14	栗田 勤	平成 3年 5月18日	平成 7年 4月30日
3	山本 禄瑞	昭和22年 6月26日	昭和26年 5月10日	15	高柳 敏夫	平成 3年 6月20日	平成 7年 6月19日
4	斎藤 善治	昭和26年 7月 1日	昭和30年 6月30日	16	高柳 敏夫	平成 7年 6月20日	平成11年 6月19日
5	斎藤 善治	昭和30年 7月 1日	昭和34年 6月30日	17	水越 勇雄	平成12年 4月 1日	平成14年 3月 6日
6	斎藤 善治	昭和34年 7月 1日	昭和38年 6月30日	18	出口 正義	平成14年 5月 1日	平成16年 3月31日
7	興津 力	昭和38年 7月 6日	昭和42年 5月17日	19	川畑喜代志	平成16年 4月 1日	平成20年 3月31日
8	鈴木 三郎	昭和42年 5月18日	昭和46年 5月17日	20	服部 善郎	平成20年 4月 1日	平成24年 3月31日
9	鈴木 三郎	昭和46年 5月18日	昭和50年 5月17日	21	服部 善郎	平成24年 4月 1日	平成28年 3月31日
10	鈴木 三郎	昭和50年 5月18日	昭和54年 5月17日	22	久良知篤史	平成28年 4月 1日	平成30年 4月30日
11	村田義三郎	昭和54年 5月18日	昭和58年 5月17日	23	田中 幸子	平成30年 7月 1日	令和 4年 6月30日
12	渡辺 良郎	昭和58年 5月18日	昭和62年 5月17日	24	田中 幸子	令和 4年 7月 1日	現在

資料：市長公室秘書課

186. 市職員数の推移

(各年4月1日現在、単位：人)

年 度	職員総数	事務職	技術職	保育士 栄養士	技術・ 労務職	医 療 関係職	教 育 関係職	消防職	人 口	職員1人当 たり市民数
平成30年	1,026	508	140	82	66	25	16	189	134,944	131.5
令和元年	1,012	515	117	80	65	26	16	193	135,154	133.6
2	1,014	524	113	75	64	26	16	196	135,400	133.5
3	1,014	541	107	65	60	28	16	197	135,634	133.8
4	1,016	550	117	59	48	28	18	196	135,767	133.6

資料：総務部職員課

(注1) 人口は住民基本台帳に基づく人口です。

(注2) 職員の人員数は特別職を除いた人数です。

187. 事務部局別市職員数

(令和4年4月1日現在、単位：人)

部 局		職員総数	事務職	技術職	保育士 栄養士	技術・ 労務職	医 療 関係職	教 育 関係職	消 防 職
市 長	部 局	689	455	117	47	39	28	1	2
市 長	公 室	25	24	1					
総 務	部	62	44	17					1
企 画	部	55	41	14					
財 務	部	68	67						1
市 民	部	65	64				1		
健 康	こども部	117	40		47	3	26	1	
福 祉	部	75	74				1		
環 境	部	65	33	2		30			
経 済	部	40	33	7					
都 市	整備部	111	29	76		6			
会 計	室	6	6						
教 育 委員会	教 育 部 教 育 機 関	110	72		12	9		17	
消 防		195	1						194
議 会	事務局	8	8						
監 査	委員事務局	4	4						
農 業	委員会事務局	6	6						
選 挙	管理委員会事務局	4	4						
合 計		1,016	550	117	59	48	28	18	196

資料：総務部職員課

(注) 特別職を除きます。

188. 県内職種別市職員数

(令和3年4月1日)

所属	職	合計	一般行政職	税務職	医療職	福祉職	消防職	企業職	技能労務職	教育職	特定任期付員
県	計	54,514	25,169	2,506	3,075	5,513	5,978	4,226	2,158	5,715	19
市	計	51,817	23,534	2,350	2,698	5,215	5,932	4,172	2,053	5,689	19
町	計	2,697	1,609	157	375	303	46	53	113	27	-
千葉市		12,051	3,447	386	478	746	911	1,122	511	4,302	3
銚子市		621	262	31	25	36	106	38	39	77	1
市川市		3,117	1,653	134	167	404	507	-	180	72	-
船橋市		5,045	1,993	169	312	666	635	858	258	154	-
館山市		416	268	24	17	51	-	-	23	33	-
木更津市		1,014	594	61	43	46	193	-	60	17	-
松戸市		4,289	1,607	181	158	337	507	1,177	219	102	1
野田市		1,065	600	65	59	52	185	27	48	29	-
茂原市		620	411	49	31	92	-	-	23	12	2
成田市		1,314	715	74	48	177	246	17	7	30	-
佐倉市		1,016	695	63	75	110	-	44	3	26	-
東金市		495	322	35	29	51	-	13	1	42	2
旭市		645	328	32	28	102	118	17	14	6	-
習志野市		1,441	571	56	84	117	206	123	59	221	-
柏市		2,786	1,290	119	196	440	461	66	106	108	-
勝浦市		240	135	18	15	42	-	9	21	-	-
市原市		2,038	1,189	81	66	193	370	46	67	24	2
流山市		1,117	540	70	54	110	206	33	70	31	3
八千代市		1,303	625	75	75	175	228	56	41	28	-
我孫子市		858	440	42	49	109	159	19	28	12	-
鴨川市		468	240	22	66	50	-	13	41	36	-
鎌ヶ谷市		745	369	39	49	126	144	-	6	12	-
君津市		923	512	41	35	102	160	-	61	12	-
富津市		447	260	28	15	44	88	-	5	7	-
浦安市		1,379	703	52	69	240	192	-	34	89	-
四街道市		642	368	41	32	50	113	24	4	10	-
袖ヶ浦市		614	353	37	25	59	117	-	-	23	-
八街市		554	364	47	23	76	-	10	12	22	-
印西市		681	488	41	38	60	-	18	10	26	-
白井市		398	257	27	35	50	-	14	9	6	-
富里市		448	243	43	25	28	80	8	6	15	-
南房総市		506	312	29	52	37	-	19	18	39	-
匝瑳市		449	193	24	21	28	-	159	6	18	-
香取市		748	389	38	26	52	-	200	28	14	1
山武市		447	311	28	29	61	-	6	1	8	3
いすみ市		347	211	24	16	67	-	11	14	3	1
大網白里市		530	276	24	133	29	-	25	20	23	-

資料：千葉県総合企画部統計課「千葉県統計年鑑」 注) 特別職を除きます。

付 録



木更津市行政年表

年	事 項	年	事 項
昭17年 (1942)	<ul style="list-style-type: none"> 木更津町、清川、波岡、岩根村の1町3ヶ村が合併、木更津市制を施行(11月3日) 市制施行は全国で197番目、千葉県下で6番目 合併時の人口33,817人、当初予算34万円(1人当たり約10円) 	24年 (1949)	<ul style="list-style-type: none"> 富岡、八万台に開拓団入植(1月) 公営国保事業始まる(7月) 市立図書館新築落成(11月)
18年 (1943)	<ul style="list-style-type: none"> 市制施行後初の市議会議員30名の当選決まる(1月) 初代市長に石川善之助氏就任(3月) 中郷村、標準農村に指定され食糧増産に努める 	25年 (1950)	<ul style="list-style-type: none"> 金鈴塚古墳発掘調査始まる(4月) 木更津高校は木更津第一高等学校と改称し男女共学となり、木更津女子高校は木更津第二高等学校と改称する(4月) 市営野球場が完成(10月)
19年 (1944)	<ul style="list-style-type: none"> 東京都より学童集団疎開を受入れる(富来田地区/8月) 市健康保険組合設立(4月) 	26年 (1951)	<ul style="list-style-type: none"> 木更津家政女学校開校(4月) 消防団常備部を廃止し、消防本部・署を設置(4月) 市長に山崎直氏再選(4月) 初の農業委員選挙で委員15名選出(7月)
20年 (1945)	<ul style="list-style-type: none"> 市内の建物強制疎開決まる(現富士見通り) 市内に米軍機が襲来、数度におよび被害を受ける(5~8月) 市消防団、常備消防部を設置(5月) 日本ポツダム宣言受諾、第2次世界大戦終結(8月) 占領軍木更津旧海軍基地に進駐(9月) 市営水道発足(11月) 	27年 (1952)	<ul style="list-style-type: none"> 戦後初の戦没者慰霊祭を行う(3月) 木更津准看護婦学校創立(5月) 市内24か所に児童遊園地を設置(7月) 公選制による木更津市教育員会発足(11月)
21年 (1946)	<ul style="list-style-type: none"> 新選挙法による総選挙実施(4月) 農地改革に基づく農地委員選挙実施(11月) 	28年 (1953)	<ul style="list-style-type: none"> 清川中学校を永井作に移転、木更津第三中学校と改称(9月) 第1回金鈴まつりを開催(10月)
22年 (1947)	<ul style="list-style-type: none"> 市教職員組合結成(11月) 初の成人記念式典を開く(1月) 公選制初代市長に山崎直氏当選(4月) 新選挙法による地方議会議員選挙に市議30名当選(4月) 新学制(六三制)により新制中学校が開校(木更津一中、木更津二中、岩根中、清川中、鎌足中、金田中、中郷中、馬來田中、富岡中/5月) 市制施行5周年記念式典挙行(11月) 市章を制定(12月) 	29年 (1954)	<ul style="list-style-type: none"> 太田山山頂に忠霊塔を建立(2月) 岩根図書館が開館(4月) 市自治体警察を廃止(6月) 港の大棧橋が完成(10月)
23年 (1948)	<ul style="list-style-type: none"> 皇太子(現天皇)、證誠寺その他をご視察(1月) 市自治体警察設置(2月) 新学制により、木更津中学校は木更津高等学校となり、望陀農学校と合併、木更津高等女学校は木更津女子高等学校となり、定時制を併設 菅生遺跡の再発掘調査始まる(3月) 初の市民文化祭を開く(6月) 初の港まつりを開く(8月) 市民歌、行進歌を発表(11月) 	30年 (1955)	<ul style="list-style-type: none"> 鎌足村、木更津市に合併(11月3日) 金田村、木更津市に合併(2月11日) 中郷村、木更津市に合併(3月1日) 馬來田村と富岡村が合併、富来田町となる(3月31日) 第1回富来田町町長選挙、鈴木真氏が当選(4月) 町村合併後初の統一地方選挙、市長に濱名儀三氏当選(4月) 市議会議員の定数を30人から36人に増員(4月)
		31年 (1956)	<ul style="list-style-type: none"> 木更津市の人口51,741人となる(10月) 市政協力員78人を委嘱(4月) 航空自衛隊補給部隊駐屯(7月) 久留里線下郡駅開設(7月) 祇園貝塚発掘、縄文式土器出土(7月) 證誠寺の狸ばやし童謡碑完成(11月) 金鈴塚遺物保存館完成(11月) 水道が市営となる(11月)
		32年 (1957)	<ul style="list-style-type: none"> 市文化協会発足(1月) 市街地の電話、自動式になる(3月) 富来田保育園開設(4月) 市営霊園を矢那に建設(4月) 消防署に救急車を配置(10月)

年	事 項	年	事 項
33年 (1958)	・桜井漁港整備事業完成(3月) ・市庁舎、本町に新築落成(10月) ・金田漁港内浚渫事業完成(12月)		・市長に北見日吉氏が当選(4月) ・国立木更津工業高等専門学校開設(6月)
34年 (1959)	・木更津郵便局が富士見通り駅前に移転(4月) ・市長に濱名儀三氏再選(4月) ・金鈴塚古墳の出土品が国の重要文化財に指定される(6月) ・同仁会木更津病院開設(9月)	43年 (1968)	・富来田公民館落成(7月) ・祇園団地、笹子団地が完成(8月) ・木更津港、重要港湾に指定される(4月) ・市南部地区の公有水面埋め立て始まる(5月)
35年 (1960)	・市営霊園(第一次)竣工(3月) ・椿橋架橋(5月) ・祇園団地の造成始まる(5月) ・市営プール完成(8月) ・富来田町役場庁舎完成	44年 (1969)	・房総西線(現内房線)木更津～千葉間電化開通(7月) ・君津中央病院、桜井に移転(9月) ・市制25周年を記念し、市旗を制定 ・中郷小学校成章分校を廃止(3月) ・富来田橋を永久橋に改築(3月) ・君津郡市広域市町村圏事務組合が発足(10月)
36年 (1961)	・山林樹苗圃を開設(1月) ・市開発協会設立(3月) ・久留里線祇園駅開設(3月) ・市立桜井保育所開設(4月) ・木更津第一高校が木更津高校に、木更津第二高校が木更津東高校になる(4月) ・県立青年の家開設(11月)	45年 (1970)	・公設地方卸売市場青果部を開設(11月) ・木更津警察署、潮見に新築移転(3月) ・清見台小学校開校(4月) ・中郷保育園開園(4月) ・台風被害、富来田町に災害救助法(7月)
37年 (1962)	・鳥居崎海浜公園が完成(3月) ・木更津市都市計画案を発表 ・万年橋永久橋に改築(4月) ・名誉市民条例を制定(6月) ・新川園衛生処理場が完成(12月) ・市街地の住居地名変更実施(新田、富士見、中央、朝日、高柳、高砂、本郷)	46年 (1971)	・房総西線千葉～君津間複線化完成(7月) ・木更津橋上駅が完成(7月) ・市民会館が落成(7月) ・市の花を「サツキ」、木を「ツバキ」と制定(10月) ・県立上総博物館が太田山に開館(1月) ・わかば保育園開園(4月) ・市長に北見日吉氏再選(4月) ・馬來田、富岡両中学校を統合し富来田中学校開校(4月) ・高柳小学校開校(4月) ・行政事務にコンピュータ導入 ・公設地方卸売市場水産部を開設(8月) ・富来田町、木更津市と合併(9月10日)人口86,335人 ・富来田地区選出の市議会議員選挙実施新議員3名当選(10月) ・笹子塵芥処理場完成(10月) ・東京湾横断道路建設木更津市促進期成同盟を結成(10月)
38年 (1963)	・私立木更津中央高等学校が開校(4月) ・市長に萩原孫太郎氏当選(4月) ・中央公民館が開館(4月) ・新木更津農業協同組合が誕生(7月) ・移動市役所を開設 ・青少年相談員制度発足、43人を委嘱(10月)	47年 (1972)	・祇園保育園開園(4月) ・市民体育館落成(5月) ・中郷大橋竣工(6月) ・木更津駅に特急電車の停車が決定(7月) ・新市庁舎、消防庁舎が潮見に落成(11月)
39年 (1964)	・證誠寺橋改築落成(3月) ・祇園団地造成、市営住宅の建設開始(9月) ・清見台団地の造成始まる(9月) ・富来田町農業協同組合設立		
40年 (1965)	・下郡橋永久橋に改築 ・木更津～川崎間(4月)、木更津～横浜間(7月)カーフェリー就航 ・貝渚、桜井海面埋め立て事業(43万㎡)を開始(7月) ・笹子新ごみ焼却場が完成(8月)		
41年 (1966)	・木更津地区に住居表示を実施(2月) ・金田小中学校の防音校舎完成(4月) ・交通安全都市宣言(12月)		
42年 (1967)	・清和女子短期大学が開校(4月) ・吾妻保育園開園(4月)		

年	事 項	年	事 項
48年 (1973)	<ul style="list-style-type: none"> ・「木更津市史」を刊行(11月) ・初の名誉市民に山崎直氏(元市長)(11月) ・市制30周年記念式典挙行(11月) ・木更津市基本構想を策定(3月) ・木更津漁協、中央漁協、木更津第二漁協が漁業権の一部を放棄(3月) ・久津間保育園開園(4月) ・皇太子(現天皇)ご夫妻、上総博物館をご視察(9月) ・若潮国体で木更津市はバスケットボール会場に(10月) 	55年 (1980)	<ul style="list-style-type: none"> ・畑沢中学校開校(4月) ・鎌足公民館が開館(4月) ・消費生活センターが開所(4月) ・資源ごみ回収推進助成金制度創設(4月) ・吾妻公園内に交通公園を開設(6月) ・文京市民学習会館開館(10月) ・中郷コミュニティセンター開館(10月) ・青少年補導センター開設(10月) ・木更津駅東口に自転車駐輪場完成(11月)
49年 (1974)	<ul style="list-style-type: none"> ・公共下水道工事に着工(2月) ・東清保育園開園(4月) ・祇園小学校開校(4月) ・請西遺跡発掘調査始まる(7月) ・市開発協会を開発公社に改組(8月) ・港まつりに「やっさいもっさい踊り」が加わる(8月) ・皇太子(現天皇)ご夫妻、富来田公民館にお立ち寄り(9月) 	56年 (1981)	<ul style="list-style-type: none"> ・八幡台公民館開館(12月) ・新総合計画を策定(3月) ・八幡台小学校開校(4月) ・高齢者福祉事業団発足(4月) ・青色申告都市宣言、市単独で県下8番目(11月)
50年 (1975)	<ul style="list-style-type: none"> ・老人福祉センターが開館(2月) ・市長に北見日吉氏3選(4月) ・鎌足保育園開園(4月) ・中の島大橋が完成(5月) ・第1回市民スポーツ教室開催(9月) ・夜間急病診療所を開設(9月) 	57年 (1982)	<ul style="list-style-type: none"> ・第1次3か年実施計画策定(3月) ・岩根西中学校開校(4月) ・東清公民館開館(4月) ・君津郡市文化財センター発足(4月) ・特別養護老人ホーム「さつき園」開園(4月) ・江川総合運動場にチビッ子広場完成(4月) ・防災行政広報無線を設置(6月) ・木更津駅西口再開発事業が都市計画決定(10月) ・「旧安西家住宅」を太田山公園内に移築復元(11月) ・市制40周年記念式典挙行、タイムカプセル埋設(11月) ・「木更津市史/富来田編」刊行(11月)
51年 (1976)	<ul style="list-style-type: none"> ・真里谷の地蔵堂、藪化石地帯を県が自然環境保全地域に指定(1月) ・中央公民館「青年の家」=社会教育センター開館(2月) ・粗大ごみ処理場完成(3月) ・高柳市民学習会館(岩根公民館)が開館(5月) ・市の人口10万人突破、県下で9番目の10万人都市に(9月) 	58年 (1983)	<ul style="list-style-type: none"> ・第1回鎌足あぜみちマラソン大会開催 ・波岡中学校開校(4月) ・清見台コミュニティセンター開館(4月) ・市長に石川昌氏再選(4月) ・国道16号線「長浦～木更津バイパス」が一部開通(4月) ・千葉県、千葉新産業三角構想を発表(6月) ・印鑑自動検索機を導入、印鑑登録証が切換えに(8月) ・わかば保育園に育児相談所を開設(11月)
52年 (1977)	<ul style="list-style-type: none"> ・金田市民学習会館開館(2月) ・太田中学校開校(4月) ・公害監視センター開所(4月) 	59年 (1984)	<ul style="list-style-type: none"> ・第2次3か年実施計画を策定(3月) ・小櫃堰公園でテニスコートオープン(4月) ・畑沢市民学習会館開館(4月)
53年 (1978)	<ul style="list-style-type: none"> ・畑沢小学校開校(4月) ・私立木更津紅陵高等学校開校(4月) ・第1回老人スポーツ大会を開く(5月) ・久留里線東清川駅開設(10月) 		
54年 (1979)	<ul style="list-style-type: none"> ・第1回市民元旦マラソン大会開く(1月) ・保険相談センターが開館(3月) ・太田山総合公園が完成(3月) ・請西小学校開校(4月) ・私立暁星国際高等学校開校(4月) ・市長に石川昌氏が当選(4月) ・江川総合運動場野球場が完成(6月) 		

年	事 項	年	事 項
60年 (1985)	<ul style="list-style-type: none"> 千葉県、上総新研究開発都市（かずさアカデミアパーク）基本構想を発表（6月） 市民総合福祉会館開館（7月） 上総新研究開発都市推進協議会発足（9月） 下水処理場が稼動開始—公共下水道の一部共用開始（3月） 清川中学校開校（4月） 鎌足中学校移転（4月） 重度身体障害者を対象にリフト付き自動車貸出開始 上総新研究開発都市バイオテクノロジー懇話会発足 クリーンセンター建設工事に着手（7月） 少年自然の家キャンプ場オープン（7月） 人口12万人を突破（10月） 木更津駅西口再開発ビル建設工事に着手（11月） 	63年 (1988)	<ul style="list-style-type: none"> 「千葉県東方沖地震」発生、M6。市内600世帯に被害（12月） 木更津駅西口再開発ビル「アインス」オープン（3月） 「クリーンセンター」竣工（3月） 潮浜スポーツセンター「屋内温水プール」オープン（5月） 東京湾横断道路、陸上部で「中心ぐい」初打ち式（於中島/6月） 通産省よりニューメディアコミュニティの指定を受ける（7月） 中学生海外派遣始まる（米ニューポート市/8月）
61年 (1986)	<ul style="list-style-type: none"> 第1回社協福祉バザー開催 岩根西市民学習会館開館（4月） 消防署清川出張所が開所（4月） 国道16号線「長浦～木更津バイパス」が開通（4月） 富士見大橋が開通（4月） 重度心身障害者を対象に福祉タクシーを新設 中学校で外国人教師の英語指導開始（7月） 木更津駅東口に駐輪場オープン（9月） 木更津市都市整備計画策定調査まとまる（10月） 	平元年 (1989)	<ul style="list-style-type: none"> 「波岡の家」「カメラの園」で在宅虚弱老人へのデイサービス開始 昭和天皇崩御、元号が昭和から平成に変わる（1月） 東関東自動車道小櫃川橋工事着工（1月） ふるさと創世住民会議発足（2月） デイサービスセンター「グリーンパレス」オープン（3月） 消防緊急情報システムを導入（4月） 「市民いこいの家」オープン（4月） マリノード改修工事完成（5月） 東京湾横断道路起工式が行われる（5月） 「木更津ポータルネッサンス21構想」が発表される（8月） 鎌足小学校、清川中学校、富来田中学校にプール建設。これで市内31の小中学校全部にプールが完成（8～9月） 市役所、第2・第4土曜日が開庁となる（8月）
62年 (1987)	<ul style="list-style-type: none"> 西清小学校の屋上プール付き講堂完成（3月） 第3次3か年計画を策定（3月） 小櫃堰公園が完成（3月） 市長に石川昌氏3選（4月） 都市計画道路畑沢線が開通（4月） 市議会議員の定数が36人から32人に減員（4月） 富士見通り買い物公園が完成（6月） 東京湾横断道路建設が事業認可に（7月） 小櫃川干潟第1回クリーン作戦を実施（9月） 第1回君津郡市健康まつりを開催（11月） 市制45周年記念式典挙行、市民憲章を制定（11月） 	2年 (1990)	<ul style="list-style-type: none"> 第1回干潟まつり開催（10月） 東京湾横断道路、木更津人工島着工（3月） 西清川公民館開設（8月）。これにより全中学校区に公民館の設置完了 福祉作業所「あけぼの園」オープン（4月） 請西遺跡群から弥生時代の大規模環濠集落発掘（6月） 住民票オンラインシステム稼動開始（6月） 米オーシャンサイド市との姉妹都市提携調印（6月於オ市/8月於本市） 廃棄物不法投棄監視員制度をスタート（10月） 在宅老人緊急通報システムを導入（10月）

年	事 項	年	事 項
3 年 (1991)	<ul style="list-style-type: none"> ・全市域が国土利用法に基づく土地取引監視区域に (11月) ・KCTV (木更津ケーブルテレビ) 開局 (12月) ・平和都市宣言を行う (1月) ・テレピア地域の指定を受ける (2月) ・市立図書館増築工事竣工 (3月) ・かずさアカデミアパーク第1期地区起工式を開催 (3月) ・第5次3か年計画を策定 (3月) ・市長に石川昌氏4選 (4月) ・助役2人制になる (6月) ・田川/宮脇遺跡から8~9世紀の三彩小壺が出土 (7月) ・木更津市国際交流協会が発足 (8月) ・㈱かずさアカデミアパーク (第3セクター) 設立 (9月) ・教育用パソコン各21台を全13中学校に導入完了 (10月) ・第1回市民大学講座開設 (10月) 	5 年 (1993)	<ul style="list-style-type: none"> ・かずさアカデミアパーク第2期基本計画策定 (12月) ・第1回きさらづ女性フォーラム開催 (2月) ・県道鶴舞馬來田停車場線音信トンネル開通 (2月) ・葛飾北斎の「板絵著色富士の巻狩図絵馬」千葉県有形文化財 (絵画) に指定 (2月) ・木更津市初の電気自動車「ブルーライン号」発進 (3月) ・図書館の図書管理システム稼動 (3月) ・波岡公民館開館 (4月) ・市役所週休2日制実施 (4月) ・さわやかハートちばモデル市に指定 (5月) ・KCTV (木更津ケーブルテレビ) による議会中継開始 (6月) ・潮浜スポーツセンター利用者100万人達成 (8月) ・東京湾横断道路初の橋げた架設 (9月) ・木更津市国際交流協会初の姉妹都市親善訪問 (10月) ・第16回全国スポーツ・レクリエーション祭開催 (11月)
4 年 (1992)	<ul style="list-style-type: none"> ・市国際交流協会、在住外国人との交流会を実施 (2月) ・「中島の焚天立て」国の無形文化財に指定される (2月) ・きみさらずタワーをオープン (3月) ・「業務核都市」に指定される (千葉市に次ぎ全国2番目/3月) ・波岡公民館建設 (3月) ・ファックス119番 (聴覚障害者用緊急通報装置) 新設 (4月) ・木更津駅西口自走式立体駐車場オープン (6月) ・空き缶回収機「パックちゃん」を2公民館より設置開始 (6月) ・生涯学習基本構想を策定 (6月) ・市制50周年記念事業ーキラキラきさらづ50開幕 (8月) ・第74回全国高校野球選手権で拓大紅陵高校準優勝 (8月) ・50周年記念市民ミュージカル「きさらづの詩」上演 (9月) ・全小学校に教育用パソコンを配置 ・ごみの5種分別収集開始 (10月) ・市税等徴収補助員制度導入 (10月) ・生涯学習都市を宣言 (10月) ・かずさDNA研究所着工 (10月) ・財務会計管理システム稼動 (10月) ・名誉市民に小山義雄氏 (元教育長) (11月) ・市制50周年記念式典挙行 (11月) 	6 年 (1994)	<ul style="list-style-type: none"> ・高部古墳群から二神二獣鏡出土 (2月) ・第6次3か年実施計画策定 (3月) ・岩根駅西口自転車駐車場オープン (4月) ・清和大学開校 (4月) ・「大賀蓮」小櫃堰公園で開花 (7月) ・木更津人工島からシールドマシン発進 (10月) ・かずさDNA研究所オープン (10月) ・富来田地区都市計画区域編入 (11月) ・情報公開条例制定 (12月) ・小櫃川流域水道水源の水質保全条例を制定 (12月)
		7 年 (1995)	<ul style="list-style-type: none"> ・女性行動計画「デュエットプランきさらづ」策定 (3月) ・市長に須田勝勇氏当選 (5月) ・助役2人制廃止 (5月) ・子育て支援センター「ゆりかもめ」開設 (7月) ・東関東自動車道館山線が木更津まで開通 (7月) ・首都圏業務核都市首長会議開催 (10月) ・特別養護老人ホーム「中郷記念館」開設 (11月) ・高規格救急自動車導入 (12月)

年	事 項	年	事 項
8 年 (1996)	<ul style="list-style-type: none"> ・東京湾横断道路連絡道一部開通 (3月) ・ポイ捨防止条例制定 (3月) ・皇太子殿下横断道路建設現場ご視察 (6月) ・J.R久留里線新デザイン車両出発 (10月) ・市政懇談会スタート (11月) ・市民の声ミミちゃんFAX開設 (11月) 	1 2 年 (2000)	<ul style="list-style-type: none"> ・太田中学校駅伝部、関東・全国大会に初出場 (4・12月) ・木更津市教育センター文部大臣賞受賞 (12月) ・木更津市計画事業金田東特定土地区画整理事業認可 (1月) ・君津地域広域廃棄物処理施設建設工事着手 (2月) ・木更津市第1次総合5か年プラン「新世紀ささらづのまちづくり」スタート (4月) ・木更津市行政組織・機構の改革 (4月) ・旅券発給窓口「君津地区県民センター〔旅券〕」オープン (5月) ・木更津そごうの自己破産 (7月) ・東京湾アクアライン通行料金の引き下げ (7月) ・木更津市指定ごみ袋制度導入 (10月) ・木更津市議会情報公開条例施行 (10月) ・丸山忠久名人木更津市名誉市民に推挙 (11月)
9 年 (1997)	<ul style="list-style-type: none"> ・かずさアークオープン (2月) ・富来田中学校武道場完成 (3月) ・東京湾原油流出事故発生 (7月) ・東京湾アクアラインの行政権行使に係る協定書の締結 (10月) ・市制55周年記念式典挙行 (11月) ・名誉市民に石川昌氏、千代倉胖氏 (11月) ・木更津甚句碑の建立 (12月) ・東京湾アクアライン開通 (12月) ・木更津駅東口駅前広場完成及び東京湾アクアライン高速バスの運行開始 (12月) 	1 3 年 (2001)	<ul style="list-style-type: none"> ・木更津甚句全国三大会を開催 (1月) ・木更津駅にエレベーター完成 (3月) ・環境保全条例を施行 (4月) ・木更津テレワークセンターがオープン (4月) ・全国学校支援ボランティアサミットin木更津2001を開催 (8月) ・中郷・富岡線バス運行開始 (10月) ・都市計画道路「木更津駅万石線〔中央工区〕」が開通 (10月) ・市議会初の女性議長が誕生 (12月) ・木更津都市開発㈱が破産 (12月) ・富来田公民館改築工事が竣工〔富来田出張所を移設〕 (12月)
1 0 年 (1998)	<ul style="list-style-type: none"> ・かずさアカデミアパーク内に東京田辺製菓㈱かずさ研究所が開設 (3月) ・本市初の女性消防士が誕生 (4月) ・時間延長により365日住民票と印鑑証明の交付開始 (6月) ・金田西特定土地区画整理事業が事業認可を得る (9月) ・木更津市公式ホームページ「輝さらオンライン」を開設 (10月) ・学校支援ボランティア活動支援事業を開始 (10月) ・市民の日記念フェスティバルを開催 (11月) ・水運用センターが完成 (12月) ・君津市域4市の廃棄物を広域的に処理する㈱かずさクリーンシステム設立 (12月) 	1 4 年 (2002)	<ul style="list-style-type: none"> ・市制施行60周年記念式典、記念事業開催 (通年) ・テレビドラマ「木更津キャッツアイ」放映 (1~3月) ・都市計画道路「潮見木高線」「木更津駅万石線」が開通 (3月) ・水越市政がスタート (4月) ・君津地域広域廃棄物処理施設が稼働 (4月) ・桜井公民館が開館 (4月) ・アカデミアパーク内に生物遺伝資源センター開設 (4月) ・市議会議長が千葉県市議会議長会会長に就任 (4月) ・TMO構想を認定 (8月)
1 1 年 (1999)	<ul style="list-style-type: none"> ・木更津駅西口に観光案内所オープン (3月) ・須田市長再選 (4月) ・アクアわくわく市場開設 (4月) ・かずさインキュベーションセンターがオープン (4月) ・高速金田バス停及び金田駐車場オープン (6・7月) ・国際会議観光都市の認定及び国際シンポジウムの開催 (7・11月) ・第20回七都県市合同防災訓練千葉県会場訓練開催 (9月) ・矢那川ダム完成 (11月) 		

年	事 項	年	事 項
15年 (2003)	<ul style="list-style-type: none"> ・波岡小学校「国土緑化推進機構理事長賞」受賞(10月) ・第54回全国植樹祭かずさアカデミアパークで開催・天皇皇后両陛下市内を行幸啓(5月) ・君津中央病院新病院の開院(7月) ・県指定史跡金鈴塚古墳石室再調査で新事実発見(7~8月) ・木更津総合高校夏の甲子園初出場(8月) ・地域密着型ロックンロールフェスティバル「氣志團万博2003」開催(8月) ・アインスピルを木更津市が取得(9月) ・東京湾アクアライン高速バス「木更津東京線」運行開始(10月) ・木更津市防犯パトロール大発足(10月) ・「木更津キャッツアイ」映画化(11月) 	18年 (2006)	<ul style="list-style-type: none"> ・木更津応援団大使発足(11月) ・市民課窓口呼出表示システムを導入(12月) ・JR木更津駅構内エレベーター設置(12月) ・木更津地域ポータルサイト「木更CON」開設(1月) ・第1回木更津市算数・数学検定実施(2月) ・都市計画道路中野畑沢線、新宿交差点、金木橋供用開始(3・11月) ・水越市長再選(3月) ・木更津港湾物流効率化特区の認定(3月) ・本市初のPFI導入(木更津第一小学校改築及び(仮称)学校給食センター整備事業)(4月) ・土地利用転換を図るため築地地区地区計画を決定(4月) ・スクール・サポート・ティーチャーを小学校5校に、読書相談員を全小学校に配置(5月) ・木更津市行政経営アドバンスプラン策定(6月) ・連続ドラマ・映画「木更津キャッツアイ」シリーズ制作者一同に市民栄誉賞を贈呈(11月)
16年 (2004)	<ul style="list-style-type: none"> ・木更津総合高校ソフトボール部快挙達成(全国高校総合体育大会等優勝)(3~10月) ・指定ごみ袋の一部有料化及び容器包装プラスチックの分別収集開始(4月) ・木更津下水処理場水処理施設稼働・八幡台地区公共下水道供用開始(4・9月) ・「アクア木更津」リニューアルオープン(4月) ・金鈴海を渡る(ドイツ開催「日本の考古-曙光の時代」展へ出品)(7月~1月) ・木更津市意見公募制度スタート(8月) ・「木更津市第2次総合3か年プラン」・「行財政改革5か年プラン」策定(10・12月) ・「みなと木更津再生構想」策定(12月) ・木更津金田バスターミナルオープン(12月) 	19年 (2007)	<ul style="list-style-type: none"> ・市制施行65周年記念行事開催(通年) ・広域幹線道路網の整備(圏央道木更津東IC開通・羽鳥野に高速バスストップ設置・館山自動車道全線開通・東京湾アクアライン10周年)(3・4・7・12月) ・企業立地相次いで決定(㈱東京機械製作所・イオン㈱・協和合金㈱)(3・5・8月) ・健康増進センター「いきいき館」オープン(4月) ・木更津市まなび支援センター誕生(4月) ・木更津市中心市街地まちづくり活動支援基金の設置(4月) ・第17期木更津市議会が28人体制でスタート(5月) ・「第60回木更津港まつり」盛大に開催(8月) ・官民連携による「木更津市暮らしの便利帳」発行(11月) ・市民公募債「元気なきさらづ市民債」発行(12月)
17年 (2005)	<ul style="list-style-type: none"> ・「鎌足桜」祖株を市の指定文化財に(2月) ・木更津市定住促進に係る持ち家奨励条例を制定(4月) ・真板益夫氏が名誉市民に(6月) ・国際友好交流広がる「ギニア共和国から研修生・アジアから視察団訪問」(6~11月・通年) ・平成17年度全国高校総合体育大会「相撲大会」開催(8月) ・波岡、請西、真舟及び清川地区通学区区域を変更に(9月) ・親子調理方式による中学校給食の拡大始まる(10月) 		

年	事 項	年	事 項
20年 (2008)	<ul style="list-style-type: none"> ・木更津市第3次総合3か年プラン スタート (4月) ・木更津港外貿埠頭I岸壁供用開始 自動車の輸出始まる (4月) ・かずさアカデミアパークへの企業進出相づく (ソーラーシリコンテクノロジー㈱・三愛プラント工業㈱) (7月) ・小高芳男氏 木更津市に1億円を寄付 木更津市三日月福祉基金を設置 (8月) ・君津中央病院にドクターヘリ配備決定 (8月) ・木更津市郷土博物館金のすずオープン (10月) ・富来田公民館優良公民館表彰 (文部科学大臣表彰) 受賞 (10月) ・北京五輪ソフトボール金メダルの峰幸代選手に市民栄誉賞を贈呈 (11月) ・「木更津市友好大使」の創設 (11月) ・新日本製鐵㈱君津製鐵所管理センター築地地区へ移転、着工 (12月) 		<ul style="list-style-type: none"> ・第4次行政改革大綱策定 (3月) ・水越勇雄市長 3期目市政スタート (3月) ・中の島大橋、恋人の聖地に (4月) ・海ほたるに電子看板「きさらづ観光コンシェルジュ」を設置 (6月) ・木更津港湾が国の重点港湾に選定(8月) ・中学校卒業まで子ども医療費200円化の実現 (9月) ・第65回国民体育大会「ゆめ半島千葉国体」相撲競技会開催 (9月)
21年 (2009)	<ul style="list-style-type: none"> ・ドクターヘリ、君津中央病院を拠点として運用開始 (1月) ・かずさアカデミアパークへの企業立地が進展 (㈱本田技術研究所立地・ソーラーシリコンテクノロジー㈱操業開始・三愛プラント工業㈱竣工式・㈱東京機械製作所安全祈願) (2月他) ・県道大鷲木更津線と牛袋小浜線が接続 (3月) ・木更津市学校給食センターが稼働、小中学校の完全給食が実現 (4月) ・東京湾アクアライン料金引下げ社会実験により800円に (「東京湾アクアライン活用戦略本部」を設置) (8月) ・医療費助成 小学6年生まで拡大 (9月) ・戸籍事務のコンピュータ化運用開始 (10月) ・第14回全国剣道選手権女子個人優勝 鷹見由紀子選手へ市民栄誉賞贈呈 (10月) ・常住人口が市制施行以来の最多人口を更新し、125,962人に (11月) ・新日本製鐵㈱君津製鐵所本館等が木更津市築地に移転 (11月) 	23年 (2011)	<ul style="list-style-type: none"> ・東日本大震災被災地への義援金・物資及び人的支援 (3月) ・よみがえる木更津の文化 (金鈴塚古墳出土飾大刀復元、富士見巖島神社社殿彫刻が木更津市指定分化財に) (3・6月) ・東京湾アクアライン料金引き下げ社会実験が平成25年度まで継続 (4月) ・第18期木更津市議会スタート (5月) ・重要港湾木更津港が国際バルク戦略港湾に選定 (5月) ・小桜舞子さん (歌手) 木更津市観光大使に (6月) ・進む企業進出、相次ぐ着工・開業 ((仮称)三井アウトレットパーク木更津金田6月着工・㈱東京機械製作所・日本賃貸補償㈱7月開業) (6・7月) ・住民票写しなどの証明書自動交付機・コンビニ交付運用開始 (10月) ・木更津市常住人口が13万人突破 (11月) ・「ちばアクアラインマラソン」木更津市をスタート・ゴールとするコース決定 (11月)
22年 (2010)	<ul style="list-style-type: none"> ・かずさアクアシティに複数企業の進出決定 (1月) ・アクア木更津ビルの売却 (1月) ・木更津市土砂等の埋立て等による土壌の汚染及び災害の発生の防止に関する条例制定 (3月) 	24年 (2012)	<ul style="list-style-type: none"> ・市制施行70周年記念式典挙行政 (11月) ・各種記念事業を多彩に展開 (通年) ・記念誌「きさらづ解体新書」「図説 木更津のあゆみ」刊行 ・NHK公開番組「のど自慢」 ・原動機付自転車オリジナルナンバープレート交付 ・特別展「金鈴塚古墳展-甦る東国古墳文化の至宝-」開催 ・チャレンジデー2012金メダル受賞 ・みなと木更津うみ祭り開催 ・木更津バル開催 ・木更津さかんだな祭り開催 など ・内房線・久留里線開業100周年/S L記念号運転 (C61房総に初登場) (2月) ・木更津市マスコットキャラクター「きさぽん」誕生 (4月)

年	事 項	年	事 項
25年 (2013)	<ul style="list-style-type: none"> ・かずさアクアシティ金田東地区まちびらき 大型商業施設開業(三井アウトレットパーク木更津/ベイシアスーパーセンター木更津金田店) (4月・7月) ・木更津総合高等学校野球部 夏の甲子園大会出場 (8月) ・復活 過去最大の尺玉・大玉の競演「第65回木更津港まつり花火大会」盛大に開催 (8月) ・潮見木更津高等学校線(市道127号線)貝渕踏切の拡幅を含む4車線化 (10月) ・ちばアクアラインマラソン開催 1万4千人のランナーと31万人の沿道応援者・市民ボランティアが一体となった大会に (10月) ・木更津市学校支援ボランティア活動推進委員会 平成24年度優れた「地域による学校支援活動」推進にかかる文部科学大臣表彰受賞 (11月) ・中学校3年生まで受給券による子ども医療費助成(現物給付)の実現 (12月) ・介護保険施設、相次いで開設 (2月・6月・11月) <ul style="list-style-type: none"> ・特別養護老人ホーム：かもめの森・さつき園・しおかぜ ・介護付き有料老人ホーム：木更津真心生楽館 ・企業進出好調 (3月～11月) <ul style="list-style-type: none"> ・築地地区：イオンモール木更津 ・かずさアカデミアパーク：Green Earth Institute(株)(株)エジソンパワー 荏原実業(株) ・景観行政団体へ移行、木更津市西口駅前広場再整備・公共案内看板 (3月・11月) ・本市初の公設民営 請西保育園・請西子育て支援センター開園 (4月) ・ちば消防共同指令センター運用開始、市内119番通報は共同指令センターで受信 (4月) ・首都圏中央連絡自動車道木更津東IC～東金JCT開通 (4月) ・庁舎整備基本構想策定および庁舎整備基本計画策定 (4月・10月) ・初の2尺玉打ち上げ!過去最高の1万発の競演 (8月)「第66回木更津港まつり花火大会」盛大に開催 	26年 (2014)	<ul style="list-style-type: none"> ・木更津の名を全国へアピール (8月・11月) <ul style="list-style-type: none"> ・木更津総合高等学校野球部 夏の甲子園大会・連続出場 ・市民球団「新日鐵住金かずさマジック」第39回社会人野球日本選手権大会優勝 ・君津地域水道事業統合・広域化に関する覚書締結 (10月) ・渡辺芳邦新市長就任 (3月) 未来へともに!市民総出のスクラム宣言 ・「木更津市基本構想」改訂 (3月) ・平成25年合計特殊出生率 千葉県No.1 長須賀・ふくた保育園新園舎オープン (3月・6月) ・33年ぶり 真舟小学校新設 (4月) ・800円継続 東京湾アクアライン通行料金 (4月) ・巖根駅西口駅前ロータリー改修工事完成 (7月) ・まちづくり進展 金田東地区三井アウトレットパーク木更津スケールアップオープン・金田東特定土地区画整理事業竣工・金田さざなみ公園開設 (7月・11月) ・木更津港まつり 過去最大規模 10,000発突破の花火・4,481人のやっさいもっさい踊り (8月) ・みなとまち木更津再生プロジェクト推進 イオンモール木更津グランドオープン (10月) ・「ちばアクアラインマラソン2014」開催 (10月)
		27年 (2015)	<ul style="list-style-type: none"> ・木更津恋物語～冬花火・バレンタインイベント～開催 (2月) ・きさらづ未来 活力創造プラン(基本計画)スタート (4月) ・木更津市霊園合葬式墓地使用開始 (4月) ・教育委員会新制度スタート(新教育長就任・総合教育会議開催・教育大綱策定) (4月・5月・12月) ・第19期市議会議員定数24名でスタート (5月) ・木更津トライアスロン大会開催 (8月) ・JR木更津駅西口・東口の愛称決定 (9月) 西口：みなと口 東口：太田山口 ・木更津市役所庁舎移転 駅前庁舎・朝日庁舎開庁 (9月) ・市民活動支援センター「愛称：きさらづみらいラボ」開設 (10月) ・産業・創業支援センター「愛称：らづサボ」開設 (10月)

年	事 項	年	事 項
28年 (2016)	<ul style="list-style-type: none"> 伊豆諸島行き高速ジェット船の実証運航開始(2月・4月・11月) 「きさらづ働くママ応援サイト」の開設(3月) 高校生・中学生がスポーツで活躍! 木更津総合高等学校野球部 <ul style="list-style-type: none"> 春・夏甲子園ベスト8(3月・8月) 暁星国際中学校サッカー部 <ul style="list-style-type: none"> 全国中学校サッカー大会準優勝(8月) 住民主体で防災への取り組みが進む まちづくり協議会による防災活動(岩根西地区・岩根東地区・西清川地区)(3月・9月・10月・11月) 住民主体の防災訓練を中郷中学校で実施(11月) 女性消防団発足(防火防災の普及啓発活動などを目的とした機能別消防団)(4月) 友好協定締結など海外との交流が広がる 韓国 槐山郡(クェサンゴン)との友好協定締結(9月) インドネシア ボゴール市との友好協定締結(11月) 企業立地が進展 かずさアカデミアパークに「SUS(株)千葉事業所」が開業(5月) かずさアクアシティに「木更津かんらんしゃパーク キサラピア」がオープン(7月) オーガニックなまちづくりスタート 木更津ナチュラルバル毎月開催(6月～) 学校給食における循環型プロジェクトスタート(7月) オーガニックシティフェスティバル2016開催(11月) ALGOAフォーラム開催(11月) オーガニックなまちづくり条例※施行(12月)※正式名称は「木更津市人と自然が調和した持続可能なまちづくりの推進に関する条例」 新・木更津金田バスターミナル(愛称:チバスタアクア金田)供用開始および乗り入れ路線拡大 東京線・羽田空港線・成田空港線・新宿線の乗り入れ開始(6月) 品川線・横浜線・川崎線の乗り入れ開始(9月) スポーツによるまちづくり 木更津トライアスロン大会2016開催(8月) 	29年 (2017)	<ul style="list-style-type: none"> 木更津ブルーベリーRUN開催(10月) ちばアクアラインマラソン2016開催(10月) 陸上自衛隊木更津駐屯地における米海兵隊MV-22オスプレイの定期機体整備開始(2月) 木更津総合高等学校硬式、軟式野球部全国大会出場(7月) 2017木更津トライアスロン大会国内最大規模になる(8月) 豪華クルーズ客船「ばしふいっくびいなす」木更津港初入港(9月) 請西千束台特定土地区画整理事業の街びらき(9月) 道の駅「木更津 うまくたの里」グランドオープン(10月) 君津地域水道事業の統合広域化に関する基本協定締結(10月) 平成28年合計特殊出生率が県内1位になる(10月) 市政施行75周年を迎える 各種記念事業実施(通年) 記念式典挙行(11月) 中尾彬氏、綾小路翔氏が木更津PR大使に(11月) 台湾 苗栗市との友好協定締結 市民憲章小中学生ポスターコンクールを実施(11月) 「木更津市放課後子ども教室」が平成29年度「地域学校協働活動」推進に係る文部科学大臣表彰を受賞(12月)
		3.0年 (2018)	<ul style="list-style-type: none"> 木更津市産業・創業支援センター「らづBiz」リニューアルオープン(2月) 第158回芥川賞受賞作家 若竹千佐子さん <ul style="list-style-type: none"> 木更津市民栄誉賞を贈呈(3月) 受賞を記念した文芸講演会を開催(4月) 渡辺市長再選2期目の市政スタート(3月) 高澤教育長再任(4月) パワーアップ!子育て支援(4月) 「健康こども部」創設 子育て世代包括支援センター「きさらづネウボラ」設置 田中副市長就任(女性副市長は木更津市初)(7月) 木更津総合高等学校硬式野球部 3年連続7回目 夏の甲子園出場(7月) 港の賑わいの創出 <ul style="list-style-type: none"> 木更津港まつり花火打ち上げ数過去最多(14,508発)(8月)

年	事 項	年	事 項
令和元年 (2019)	<ul style="list-style-type: none"> ・「みなと木更津うみ祭り」が「KISA RAZU PARK BAY FESTIVAL」に名称変更(9月) ・豪華クルーズ客船「ぱしふいっくびいなす」2年連続木更津港入港(11月) ・ちばアクアラインマラソン2018開催(10月) ・オール木更津(金融機関・市役所・商工会議所)で取り組む電子地域通貨「アクアコイン」運用スタート(10月) ・「三井アウトレットパーク木更津」がアウトレット店舗数日本一(全308店舗)としてグレードアップオープン(10月) ・道の駅「木更津 うまくたの里」開業一周年 買物客64万人突破(10月) ・新しい教育環境の構築 <ul style="list-style-type: none"> ・中郷小学校の新校舎完成(1月) ・富岡小学校と馬来田小学校、中郷中学校と清川中学校の統合(3月) ・富来田小学校と富来田中学校を「(通称)富来田学園」として、小中一貫教育を開始(4月) ・ICT・AIで市の情報をお届け <ul style="list-style-type: none"> ・手の中の市役所 市公式アプリケーション「らづナビ」リリース(2月) ・市公式ホームページリニューアル(2月) ・あなたのギモンを解決します。FAQ検索システム&AIチャットボット導入(7月) ・消防力の充実・強化へ <ul style="list-style-type: none"> ・25年ぶりに40m級はしご付消防自動車を更新整備(3月) ・消防本部 新庁舎完成(9月) ・地球温暖化対策推進のため「世界首長誓約/日本」の誓約書に署名(県内初)(4月) ・かずさ地域4市の水道事業を統合 <ul style="list-style-type: none"> ・「かずさ水道広域連合企業団」が事業を開始(4月) ・国際交流が進展 <ul style="list-style-type: none"> ・ナイジェリア連邦共和国との交流が始まる <ol style="list-style-type: none"> ①東京オリンピック・パラリンピックにおける事前キャンプ誘致決定(4月) ②ナイジェリアU-12サッカーチームとの交流会開催(8月) ③ナイジェリア連邦共和国のホストタウンとして登録(8月) 	令和元年 (2019)	<ul style="list-style-type: none"> ・ベトナム・ダナン市との友好協力関係構築へ <ol style="list-style-type: none"> ①友好協力関係構築に関する覚書の締結(7月) ②ダナン越日文化交流フェスティバル参加(7月) ・「海・まち・ひと・未来をつなぐ」金田地域交流センター「きさてらす」オープン <ul style="list-style-type: none"> ・金田地域交流センターオープン(4月) ・センターの愛称が「きさてらす」に決定(10月) ・開かれた議会を目指して <ul style="list-style-type: none"> ・第20期議会スタート(5月) ・木更津市議会議員政治倫理条例施行(5月) ・本市初の陸上競技場「江川総合運動場陸上競技場」オープン(7月) ・大規模自然災害発生 <ul style="list-style-type: none"> ・相次いだ大規模自然災害が本市に大きな被害をもたらしました(9月, 10月) ・災害復興支援課を新設し、被災した市民の皆様の生活及び住宅再建支援に取り組んでいます(12月) ・水越勇雄前市長が名誉市民に(11月) ・第21回米・食味分析鑑定コンクール国際大会in木更津開催 <ul style="list-style-type: none"> ・木更津産米(生産者 石崎幸弘氏)が国際総合部門で金賞を初受賞しました(12月)
		令和2年 (2020)	<ul style="list-style-type: none"> ・木更津市中心市街地活性化基本計画が内閣総理大臣認定 <ul style="list-style-type: none"> 「人と人が行き交い、みんなが愛着を感じるみなとまち木更津」の再生に向けた新たな取り組みがスタート(3月) ・きざらぶストップ温暖化プラン策定(3月) ・金鈴塚古墳出土品再整理報告書を発掘70年後に発刊(3月) ・安心した生活を！木更津市防犯ボックス設置(4月) ・障がい者基幹支援センター開設(4月) ・コストコホールセール木更津倉庫店オープン(7月) ・陸上自衛隊オスプレイの暫定配備が始まる(7月) ・地域住民の生活の足を確保する新たな交通システム「自家用有償旅客運送」ふくちゃんバスの実証運行開始(7月) ・金鈴塚古墳土品が国の重要文化財に再指定(9月)

年	事 項	年	事 項
令和 2年 (2020)	<ul style="list-style-type: none"> ・新火葬場の名称が「きみさらず聖苑」に決定 (11月) ・有期JAS認証を目指した農薬・化学肥料米を一切使用しない栽培方法で生産した(仮称:きさらず学校給食米)の学校給食1カ月提供 (11月) 		<ul style="list-style-type: none"> ・市民参加型ワークショップ「きさらず未来会議」開催 (5月～7月) ・「木更津みなとぐちアートプロジェクト」開催 (6月～12月) ・80周年記念デザイン [KISARAZU PALETTE]制作 (9月) ・未来を担う若者と作り上げた記念式開催 (11月) ・「KISARAZU COLLECTION 2022」開催 (11月)
3年 (2021)	<ul style="list-style-type: none"> ・電子図書サービス開始 (1月) ・木更津「ゼロカーボンシティ宣言」 (2月) ・新型コロナワクチン接種の開始 (5月) ・将棋イベントが木更津で開催 (6・10月) <ul style="list-style-type: none"> ・第92回ヒューリック杯棋聖戦第五番勝負第一局開催 (藤井聡太棋聖初のタイトル防衛) (6月) ・県内初となる「第47回将棋の日in木更津」が開催(10月) ・東京2020オリンピック・パラリンピック協議大会開催に伴うナイジェリア連邦共和国選手団の事前キャンプ受け入れを実施 (7～9月) ・電子地域通貨「アクアコイン」で地域経済活性化へ (7・10月) <ul style="list-style-type: none"> ・アクアコイン×JID GROUP 20%ポイント還元キャンペーン開始 (7月) ・移動スーパー「カスミ」でアクアコインICチップ決済実証事業「タッチ決済」実施(7月) ・電子地域通貨による納税県内初「アクアコイン」で市税等の納税開始 (10月) ・清見台小学校パラリンピック I'm POSSIBLEアワード開催国最優秀賞受賞 (9月) ・木更津市出身、木更津総合高校卒 山下 輝投手がプロ野球ドラフト会議で東京ヤクルトスワローズから1位指名 (10月) ・「ボルシェ・エクスペリセンスセンター 東京」オープン(10月・11月) ・市道125号線の一部の愛称が日本初「ボルシェ通り」に決定 (10月) ・ボルシェのロードコースを走る「第6回木更津ブルーベリーRUN」開催 (11月) 		<ul style="list-style-type: none"> ・大規模スポーツイベントの開催 <ul style="list-style-type: none"> ・「木更津トライアスロン大会」 (6月) ・「ちばアクアラインマラソン」 (11月) ・学校跡地利活用の推進 <ul style="list-style-type: none"> ・中郷中学校跡地に「木更津スポーツヴィレッジ」開設 (7月) ・富岡小学校跡地に「エトワ木更津」開設 (12月) ・3年ぶりの木更津港まつり、分散日程により開催 (7月～8月) ・防災訓練の強化 (11月・12月) <ul style="list-style-type: none"> ・市内全域で初の地域主催防災訓練の一斉開催 (11月) ・陸上自衛隊航空祭とコラボによる「防災フェスタ2022」開催 (12月) ・新火葬場「きみさらず聖苑」供用開始 (12月) ・東京湾アクアライン開通25周年 (12月)
4年 (2022)	<ul style="list-style-type: none"> ・鳥居崎海浜公園リニューアルオープン (3月) ・春のセンバツ高校野球 木更津総合高等学校出場(3月) ・渡辺市長3期目就任 (3月) ・[木更津飛行場周辺まちづくり基本構想]を策定 (5月) ・木更津市制施行80周年記念事業開催 (5月～12月) <ul style="list-style-type: none"> ・20年後(100周年)のまちづくりを考える 		

木更津市機構図 (令和4年4月1日現在)

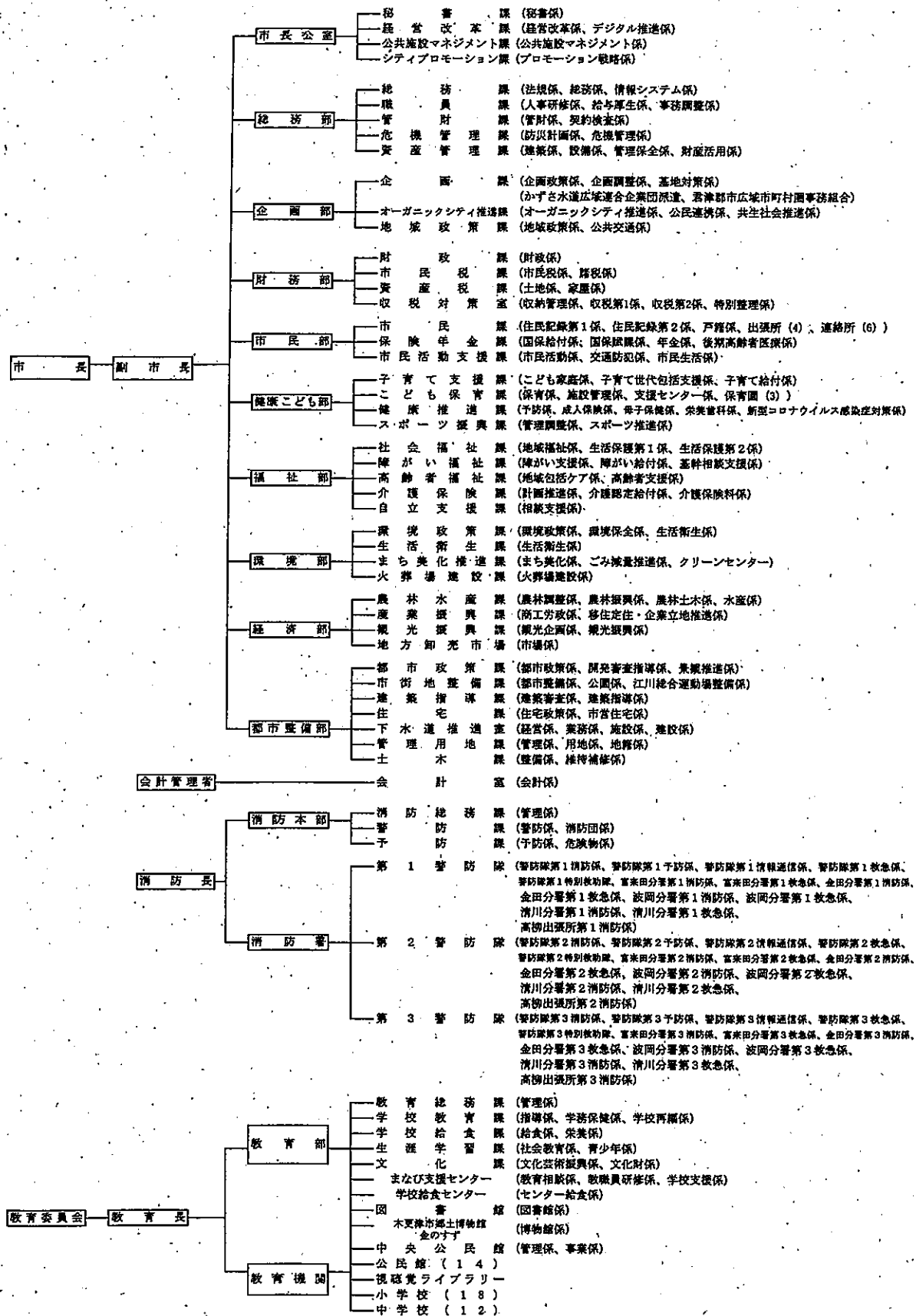

- 木更津市議会 — 事務局 (庶務係、議事係)
- 監査委員 — 事務局
- 農業委員会 — 事務局
- 選挙管理委員会 — 事務局
- 木更津市土地開発公社 — 業務課 (管理係)



木更津市マスコットキャラクター
「きさぽん」

木更津市統計書 令和4年版

令和4年3月発行

編集発行 木更津市企画部企画課

〒292-8501

木更津市富士見1丁目2番1号

スパークルシティ8階（駅前庁舎）

電話 0438-23-7428