

木更津市統計書

2021 年版

木更津市

木更津市統計書

令和3年版

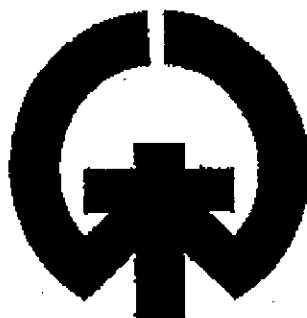

市章説明

木更津市の市章は、木更津市の「木」を
図案化し、円は港を意味し、上部は港口
を示し、合わせて、市民の団結、発展を
表したものです。

昭和22年12月22日制定

木更津市



木更津市民憲章

私たちは、東京湾と上総丘陵がおりなす美しい風土に恵まれ、先人により育まれた伝統と文化を受け継ぐ木更津市民です。

私たちは、世界に開かれ、夢と希望に満ちた住みよいまちをつくるため、ここに市民憲章を定めます。

- 豊かな自然を守り ふるさとを愛します
- 歴史に学び 伝統と文化をつなぎます
- 命を尊重し 多様性を認めあいます
- 地域のきずなを深め 互いに支えあいます
- 運動に親しみ 健やかな体をつくります
- 生きる力を高め 自ら考え行動します
- 感謝の心を大切にし 社会に貢献します

平成 29 年 3 月 22 日議決

将来都市像

魅力あふれる創造都市きさらづ

～東京湾岸の人とまちを結ぶ躍動するまち～

(木更津市基本構想より)

木更津市民歌

一、見よ日に映ゆる富士の嶺
照りそう浦は「君去らず」
清き姿とゆかしさは
われらが理想わが領土

二、たて躍進のときは今
港の栄え日に増して
文化の花咲く自治のまち
われらが誇りわが領土

三、いざもろともに腕を組み
力を会せほがらかに
明日の希望を胸に秘め
たたえよ木更津わが領土

(昭和27年11月3日制定)

市の木 「ツバキ」



市の花 「サツキ」

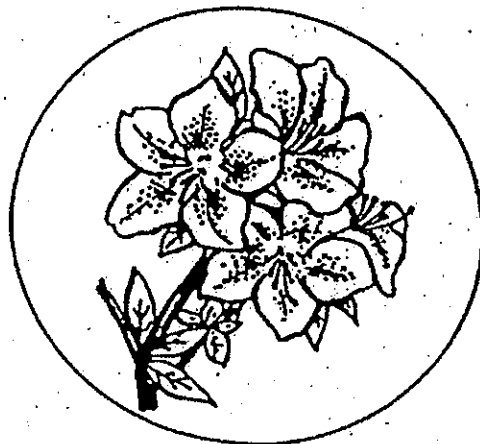

木更津市の花と木

(昭和四五年十月十五日制定)

木更津市の位置

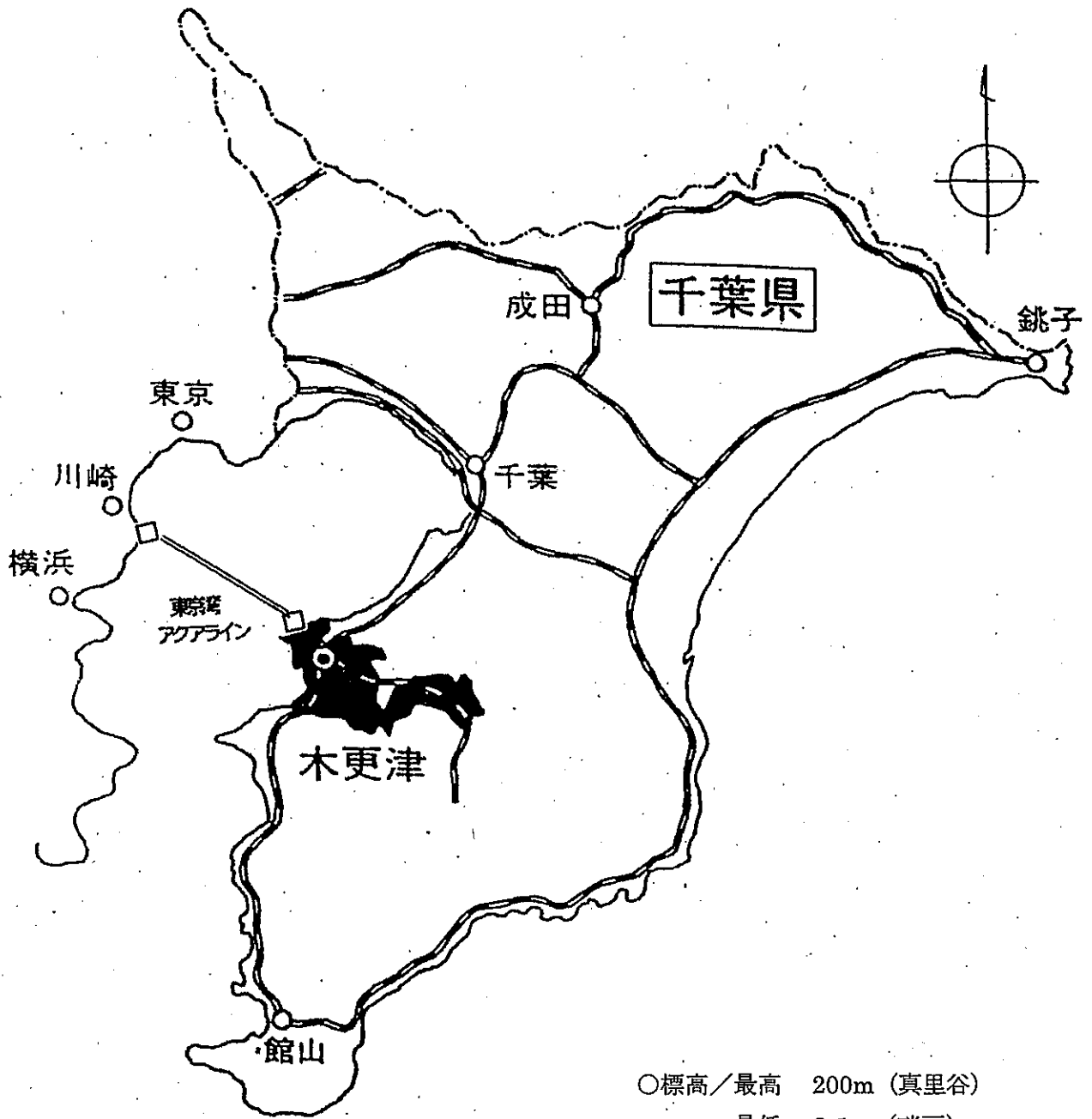

- 標高/最高 200m (真里谷)
最低 0.1m (畔戸)
- 東西の距離 21.98km
南北の距離 14.54km
- 面積 138.90km²

は し が き

ここに令和3年版「木更津市統計書」を刊行いたします。

本書は、木更津市の人口をはじめ産業、経済、社会、教育、文化および財政など、各分野における基本的な統計資料を収集し、市勢の現況とその推移発展を明らかにしようとするものです。

近年、複雑、多様化する社会の中で、統計資料の果たす役割はますます高まってきております。本書が単に行政上の利用だけにとどまらず、経済、経営活動、学術研究など広くご活用願えれば幸いと存じます。

編集に際しては、できるだけ最新の資料を掲載し、使いやすい統計書を念頭に内容の整備に努めましたが、今後とも利用者各位のご指導を得て、さらに内容の充実をはかっていきたいと考えております。

おわりに、本書の作成にあたり、貴重な資料を提供いただいた関係各位に、心からお礼を申し上げます。

令和4年3月

木更津市長 渡 辺 芳 邦

凡 例

1. 本書は、木更津市の市勢全般に関する統計資料を集録したものです。
2. 資料の編集にあたっては、各年又は各年度の実績を原則として3年～6年、場合によっては、それ以上の過去にさかのぼって掲載することとしました。
3. 数値は、特にことわりのないかぎり令和2年1月から令和3年3月末までの範囲で、「年次」とあるものは1月から12月までの暦年、「年度」とあるものは4月から翌年3月までの会計年度です。
4. 数値の算出は、木更津市域のみを原則としていますが、木更津市以外の市町村も管轄する機関分については、一部市域外を含むものがあります。
5. 資料は、各官公庁、団体、会社及び庁内各部課などから収集したもので出所は各表の下部左端に掲げました。
6. 資料の下部左端に掲げた庁内各部課の出所については、令和3年7月1日現在の機構図に基づいて掲載しております。
7. 数字の単位については、各表上部に注記しましたが、一見明らかなものは省略しました。また、単位未満については、四捨五入してあるので総数と内訳の計が一致しない場合があります。
8. 表中の符号の用途は下記のとおりです。
 - 「0」 …… 単位未満
 - 「—」 …… 該当数字なし
 - 「…」 …… 不詳又は資料なし
 - 「X」 …… 数字が秘匿されているもの
 - 「△」 …… 減少又は負数
9. 市町村合併等により調査時と現在で、その市町村名を異にするものは、特に断りのない限り調査日現在の市町村名によるものです。
10. 本書に収録した資料で、既に刊行した数値と相違するものは、本書編集の際に訂正したものです。
11. 本書の利用にあたって疑義のある場合、あるいは更に詳細な資料を必要とされる場合は、企画部企画課統計係(TEL0438-23-7428)又は各統計資料の出所機関に照会してください。

総目次

1. 土地・気象	1
2. 人口	6
3. 農林・水産業	24
4. 事業所	41
5. 工業・商業	47
6. 物価・消費	58
7. 建設・住宅	63
8. 運輸・通信・水道	71
9. 保健・衛生	86
10. 労働・社会保障	100
11. 教育・文化	118
12. 財政	135
13. 災害・治安	142
14. 選挙・行政	152
付録	163

目 次

1 土 地 ・ 気 象

1. 市域の変遷	1
2. 位置及び地勢	3
3. 地目別土地面積	3
4. 地目別土地評価額	3
5. 都市計画区域面積	4
6. 気象概況	5

2 人 口

7. 人口と世帯の推移	7
8. 年齢各歳別及び男女別人口	8
9. 人口の移動状況	10
10. 人口動態	12
11. 国籍別外国人登録者数	12
12. 産業（大分類）年齢別就業者数	13
13. 産業（大分類）別就業者数	14
14. 職業（大分類）別就業者数	14
15. 町（大字）別人口及び世帯数	15
16. 人口集中地区の人口・面積及び人口密度	19
17. 流動人口及び昼間人口	20
18. 常住地による従業・通学市区町村別 15 歳以上就業者数及び通学者数	20
19. 木更津市の計画指標	22
20. 県内市区町村別人口及び世帯数	23

3 農 林 ・ 水 産 業

21. 農家数の推移	25
22. 農家人口及び農業従事者数	26
23. 耕地の種類別経営体数及び面積	26
24. 経営耕地規模別農家数	27
25. 過去 1 年間の農産物販売額規模別農家数（販売農家）	27
26. 農業用機械の所有台数（販売農家）	28
27. 農作物及び果樹類の作付（栽培）経営体数及び面積	29
28. 主要家畜の飼養農家数及び頭羽数	30
29. 年齢別農業就業人口（販売農家）	30

30.	農業従事日数別農業従事者数（販売農家）	31
31.	農業者年金加入・受給状況	31
32.	農地転用状況	32
33.	県内市町村別農業の概況	33
34.	林野面積	35
35.	保有山林規模別林家数	35
36.	経営組織別漁業経営体数	36
37.	階層別漁業経営体数	36
38.	専・兼業別個人漁業経営体数及び漁業就業者数	37
39.	漁業種類別経営体数	37
40.	漁業金額別経営体数	38
41.	年齢別漁業就業者数	38
42.	漁船隻数・動力漁船トン数規模別隻数	39
43.	年度別海苔養殖状況	40
44.	年度別アサリ生産状況	40

4 事 業 所

45.	事業所の推移	42
46.	事業所（民営）の経営組織別概況	43
47.	産業（大分類）・従業者規模別事業所数及び従業者数（民営）	44
48.	地区別事業所（民営）の概況	45
49.	県内活動状態別事業所数（民営事業所）	46

5 工 業 ・ 商 業

50.	千葉県の工業（4人以上の事業所）	48
51.	工業の産業（中分類）別概況（4人以上の事業所）	49
52.	商業の推移	51
53.	商業の産業（小分類）別概況	52
54.	商業の地区別概況	53
55.	千葉県の商業	55

6 物 価 ・ 消 費

56. 生鮮食料品の流通経路	59
57. 木更津市公設地方卸売市場取扱状況	59
58. 野菜・果実の主要品目別取扱数量及び金額	60
59. 生鮮・加工水産物の主要品目別取扱数量及び金額	61

7 建 設 ・ 住 宅

60. 道路の状況	64
61. 市道の状況	64
62. 下水道施設及び普及状況	65
63. 都市公園の状況	66
64. 市営住宅の状況	66
65. 家屋の棟数及び床面積	67
66. 建築確認申請等受付件数	67
67. 用途別木造家屋の棟数及び床面積	68
68. 構造・用途別非木造家屋の棟数及び床面積	69
69. 住居の種類・住宅の所有の関係別一般世帯数及び一般世帯人員数	70
70. 住宅の建て方、住居の種類・住宅の所有の関係別一般世帯数	70

8 運 輸 ・ 通 信 ・ 水 道

71. JR 市内駅別1日平均乗車人員	72
72. JR 内房線の主要駅別1日平均乗車人員	72
73. 車種別保有自動車台数	73
74. 軽自動車及び原動機付自転車登録台数	73
75. アクアライン交通量の推移	74
76. 高速道路インターチェンジ利用状況	75
77. 高速バス輸送状況	79
78. 木更津港入港船舶の状況	81
79. 入港船舶用途別の状況	81
80. 外国船舶国籍別入港数	82

81.	取扱貨物年次比較表	82
82.	郵便施設の状況	83
83.	1日平均郵便物引受配達数	83
84.	県内市別テレビ受信契約数	84
85.	サービス加入状況	84
86.	上水道使用状況	85

9 保 健 ・ 衛 生

87.	医療施設数及び病床数	87
88.	医療従事者数	87
89.	君津中央病院利用状況	88
90.	君津郡市夜間急病診療所利用状況	90
91.	環境衛生関係施設数	91
92.	食品衛生関係施設数	91
93.	予防接種実施状況	92
94.	感染症発生状況	93
95.	年齢階級別死亡者数	95
96.	主要死因別死亡者数	95
97.	献血事業実施状況	95
98.	市の保健活動	96
99.	ごみ排出量・資源化量	97
100.	し尿処理状況	98
101.	火葬場使用状況	98
102.	公害苦情件数	99
103.	光化学スモッグ注意報発令状況	99

10 労 働 ・ 社 会 保 障

104.	千葉県の産業別常用雇用指数	101
105.	千葉県の産業別常用労働者平均月間現金給与総額	102
106.	千葉県の産業別賃金指数（現金給与総額）	103
107.	一般職業紹介状況	104
108.	パート職業紹介状況	104
109.	雇用保険の状況	104
110.	産業別新規求人数	105
111.	労働組合数及び組合員数	105

1 1 2.	中小企業資金融資貸付状況	106
1 1 3.	国民健康保険加入状況	106
1 1 4.	国民健康保険給付状況	106
1 1 5.	国民年金の状況	107
1 1 6.	国民年金給付状況	107
1 1 7.	保育施設設置状況	108
1 1 8.	学童クラブの利用者数	108
1 1 9.	児童手当及び子ども手当支給状況	109
1 2 0.	遺児手当支給状況	109
1 2 1.	児童発達支援センター通園者数(きみつ愛児園)	110
1 2 2.	障がい者の状況(手帳取得者)	110
1 2 3.	社会福祉施設の状況	111
1 2 4.	後期高齢者医療保険加入状況	112
1 2 5.	後期高齢者医療保険給付状況	113
1 2 6.	介護保険	113
1 2 7.	シニアクラブの状況	115
1 2 8.	老人福祉センター利用状況	115
1 2 9.	生活保護実数及び保護件数	116
1 3 0.	生活保護費支給状況	116
1 3 1.	民生委員数	116
1 3 2.	募金等の状況	117
1 3 3.	千葉県市町村交通災害共済実施状況	117

11 教 育 ・ 文 化

1 3 4.	学校設置概要	119
1 3 5.	幼稚園数・園児及び教員数	119
1 3 6.	認定こども園数・園児及び教員数	120
1 3 7.	小学校数・児童数及び教職員数	121
1 3 8.	中学校数・生徒数及び教職員数	122
1 3 9.	高等学校数・生徒数及び教員数	123
1 4 0.	専修学校数・生徒数・卒業者数及び教員数	123
1 4 1.	高等専門学校数・生徒数・卒業者数及び教員数	123
1 4 2.	中学校卒業者の進路状況	124
1 4 3.	高等学校進路別卒業者数	124
1 4 4.	小学校・中学校の児童・生徒の体位(千葉県平均)	125
1 4 5.	県内市区別小・中学校の概況	126

146.	市立図書館蔵書冊数及び利用状況	127
147.	市民会館の利用状況	128
148.	公民館及び青年の家利用状況	129
149.	体育施設の利用状況	129
150.	健康増進センターいきいき館の入館者数	130
151.	木更津市郷土博物館金のすずの入館者数	130
152.	指定等文化財	131
153.	おもな年中行事	133
154.	観光客入込数	134

12 財 政

155.	財政規模の推移	136
156.	一般会計(当初予算)における年次別予算額の推移	137
157.	一般会計歳入・歳出決算額	139
158.	市税決算額	140
159.	市税の負担状況	141
160.	水道企業会計の推移	141

13 災 害・治 安

161.	災害状況	143
162.	海難等発生状況	143
163.	救急出動状況	144
164.	火災発生状況	144
165.	主要原因別火災発生件数	144
166.	消防職員数及び消防施設数	145
167.	第一当事者の原因別交通事故発生状況	146
168.	県内市別交通事故の発生状況	147
169.	県内年齢別時間別曜日別死傷者数	148
170.	刑法犯罪種別発生件数	149
171.	少年非行補導状況	149
172.	民事事件取扱状況	150
173.	刑事事件取扱状況	151
174.	登記事件数	151

14 選 挙 ・ 行 政

175.	選挙人名簿登録者数の推移	153
176.	投票区別選挙人名簿登録者数	153
177.	主要選挙の状況	154
178.	市議会歴代正副議長	156
179.	市議会本会議開催状況	158
180.	議案・請願及び陳情審査状況	158
181.	委員会等の開催状況	158
182.	法律・人権・行政相談状況	159
183.	人権・行政相談取扱順位	159
184.	内職相談件数	159
185.	執行機関	160
186.	市職員数の推移	161
187.	事務部局別市職員数	161
188.	県内職種別市職員数	162

付 録

木更津市行政年表	164
木更津市機構図	176



1 土地・気象



1. 市 域 の 変 遷

(単位：平方キロメートル)

年 月 日		編入面積	総面積
昭和 17年 11月 3日	市 制 施 行	-	54.230
29年 11月 3日	鎌足村を編入	19.270	73.500
30年 2月 11日	金田村を編入	7.940	81.440
30年 3月 1日	中郷村を編入	9.940	91.380
39年 11月 10日	木更津、桜井、畑沢地先公有水面埋立地を編入	0.143	91.523
41年 8月 19日	大寺地先公有水面埋立地を編入	0.029	91.552
	畑沢字浜ヶ谷地先公有水面埋立地を編入	0.033	91.585
41年 11月 25日	中央3丁目地先公有水面埋立地を編入	0.008	91.593
	小浜地先公有水面埋立地を編入	0.018	91.611
41年 11月 29日	牛込字高須地先公有水面埋立地を編入	0.016	91.627
42年 1月 31日	長須賀字堰の上地先公有水面埋立地を編入	0.0005	91.628
43年 3月 29日	貝淵、桜井地先公有水面埋立地を編入	0.443	92.071
	{ 潮見1丁目 0.048 潮見2丁目 0.087 潮見3丁目 0.117 潮見4丁目 0.108 潮見5丁目 0.083		
44年 1月 24日	中央3丁目地先公有水面埋立地を編入	0.001	92.072
46年 9月 10日	富来田町を編入	41.450	133.522
47年 3月 1日	君津郡袖ヶ浦町との境界変更による編入	0.025	133.547
47年 8月 1日	畔戸字浜戸地先公有水面埋立地を編入 (北浜町)	0.104	133.651
48年 1月 19日	牛込字高須地先公有水面埋立地を編入	0.035	133.686
	中島字高洲地先公有水面埋立地を編入	0.016	133.702
49年 4月 26日	富士見3丁目地先公有水面埋立地を編入	0.007	133.709
49年 11月 1日	中島字高洲地先公有水面埋立地を編入	0.016	133.725
	中島字前浦地先公有水面埋立地を編入	0.024	133.749
50年 1月 14日	新宿、中央3丁目地先公有水面埋立地を編入	0.013	133.762
	畑沢、桜井地先公有水面埋立地を編入	3.707	137.469
	{ 潮浜2丁目 0.025 潮浜3丁目 0.045 潮見6丁目 0.028 潮見7丁目 0.050 潮見8丁目 0.077 潮見9丁目 0.012 築地 2.530 木材港 0.266 新港 0.647 桜井 0.009 畑沢 0.018		
50年 4月 18日	潮見5・6丁目、桜井地先公有水面埋立地を編入	0.066	137.535
	{ 潮見5丁目 0.005 潮見6丁目 0.039 桜井 0.022		
51年 4月 20日	富士見地先公有水面埋立地を編入 (中の島)	0.021	137.556
52年 2月 12日	畑沢西ノ根地先公有水面埋立地を編入	0.007	137.563
54年 2月 16日	富士見3丁目、潮見1・2・3丁目地先公有水面埋立地を編入	0.841	138.404
	{ 潮浜1丁目 0.453 潮浜2丁目 0.143 木材港 0.245		
55年 5月 13日	富士見3丁目、桜井地先公有水面埋立地を編入	0.009	138.413
	{ 富士見 0.001 新港 0.008		
59年 8月 29日	君津市との境界変更による編入	0.001	138.414
61年 12月 1日	君津市との境界変更	0.000	138.414
63年 8月 30日	新港地区公有水面埋立地を編入	0.001	138.415
63年 10月 1日	国土地理院面積測定による変更	0.205	138.620
平成 4年 4月 1日	国土地理院面積測定による変更	0.010	138.630
5年 6月 1日	袖ヶ浦市との境界変更	0.000	138.630

(次ページに続く)

(前ページからの続き)

(単位：平方キロメートル)

年 月 日		編入面積	総面積
平成 5年 7月 16日	中島字高洲地先公有水面埋立地を編入 〔国土地理院測定により既編入済〕	(0.008)	138.630
5年 8月 10日	吾妻1丁目、新宿地先公有水面埋立地を編入 〔吾妻1丁目 0.005 新宿 0.005〕	0.010	138.640
8年 1月 1日	君津市との境界変更	0.000	138.640
8年 3月 1日	小浜地先公有水面埋立地の編入 〔国土地理院測定により既編入済〕	(0.004)	138.640
8年 8月 30日	吾妻1丁目地先公有水面埋立地を編入	0.006	138.646
13年 4月 1日	袖ヶ浦市との境界変更	0.000	138.646
13年 5月 22日	中島、牛込地先公有水面埋立地を編入	0.031	138.677
13年 10月 1日	国土地理院面積測定による変更	△0.020	138.657
15年 3月 25日	袖ヶ浦市との境界変更	0.000	138.657
15年 6月 26日	中島字前浦地先、畔戸字西山地先公有水面埋立地を編入 〔国土地理院測定により既編入済〕	0.000	138.657
	中島字高洲地先公有水面埋立地を編入	0.021	138.678
15年 10月 1日	君津市との境界変更	0.000	138.678
16年 2月 10日	内港地区公有水面埋立地を編入	0.027	138.705
19年 7月 6日	新港地区公有水面埋立地を編入	0.024	138.729
20年 12月 16日	新港地区公有水面埋立地を編入	0.003	138.732
26年 10月 1日	国土地理院面積測定による変更	0.208	138.940
27年 6月 19日	内港地区公有水面埋立地を編入	0.013	138.955
28年 2月 24日	国土地理院面積測定による変更	△0.001	138.954
令和 3年 7月 1日	国土地理院面積測定による変更	△0.050	138.904

資料：総務部総務課

2. 位置及び地勢

(令和3年1月1日現在)

東西の距離 (km)	南北の距離 (km)	標高 (m)		面積 (km ²)
		最高	最低	
21.98	14.54	200 (真里谷)	0.1 (畔戸)	138.90

資料：総務部総務課

3. 地目別土地面積

(各年1月1日現在、単位：平方キロメートル)

地目	平成28年	29年	30年	31年	令和2年	令和3年
総数	138.732	138.954	138.954	138.954	138.954	138.954
宅地	25.126	25.279	25.404	25.548	25.624	25.677
商業地区	1.424	1.416	1.343	1.344	1.350	1.376
住宅地区	11.629	11.741	11.841	11.987	12.059	12.093
工業地区	3.230	3.243	3.484	3.640	3.634	3.772
村落地区	6.803	6.841	6.708	6.560	6.557	6.386
その他	2.040	2.038	2.028	2.017	2.024	2.050
田	23.940	23.849	23.772	23.657	23.571	23.493
畑	7.858	7.816	7.793	7.697	7.661	7.610
山林	33.735	33.740	33.724	33.441	33.342	33.336
原野	1.841	1.851	1.844	1.792	1.787	1.795
池沼	0.040	0.040	0.039	0.039	0.039	0.039
牧場	-	-	-	-	-	-
雑種地	9.251	9.223	9.269	9.720	9.902	9.976
その他	36.941	37.156	37.109	37.060	37.028	37.028

資料：財務部資産税課

(注) その他は非課税及び法定免税点未満のものです。

4. 地目別土地評価額

(各年1月1日現在、単位：万円)

年次	総額	田	畑	宅地	池沼	山林	原野	雑種地	その他
平成28年	44,107,751	727,437	692,647	37,379,392	8	118,355	5,085	5,184,827	-
29	44,288,811	719,039	674,494	37,683,377	8	118,341	5,051	5,088,501	-
30	50,116,367	744,181	750,236	42,646,668	3	117,572	4,965	5,852,742	-
31	50,499,157	733,018	724,537	43,034,638	3	116,971	4,917	5,885,073	-
令和2年	50,754,908	713,106	703,542	43,214,940	3	116,247	4,881	6,002,189	-
3	54,176,460	726,455	730,593	46,220,871	3	116,161	4,914	6,377,463	-

資料：財務部資産税課

(注) 非課税のものは除きます。

5. 都市計画区域面積

(令和3年4月1日現在)

種 別		面 積	構 成 比	その他地域地区	指定面積
市街化区域(※)		3,463 ha	24.8 %	特別用途地区	35 ha
用 途 地 域 別 内 訳	第一種低層住居専用地域	1,034 ha	29.9 %	高度地区	1,297
	第一種中高層住居専用地域	204	5.9	高度利用地区	1.8
	第一種住居地域	872	25.2	防火地域	4.0
	第二種住居地域	150	4.3	準防火地域	75.2
	準住居地域	70	2.0	駐車場整備地区	158.7
	近隣商業地域	203	5.9	臨港地区	142
	商業地域	71	2.1	生産緑地地区	10.7
	準工業地域 ※	582	16.8		
	工業地域	10	0.3		
	工業専用地域	267	7.7		
市街化調整区域		10,494 ha	75.2 %		
都市計画区域※		13,957 ha	100.0 %		

資料：都市整備部都市政策課、市街地整備課

(注) 端数処理のため、構成比の合計が100%にならない場合もあります。

都市計画区域の変更手続きは行っていませんが、行政区域(国土地理院による面積変更等を反映)に、※印 君津市(61.7ha)を合わせた面積を記載しています。

6. 気 象 概 況

年度・月	気 温 (°C)			平均 風速 (m/s)	平均 湿度 (%)	降雨量 (mm)	天 気 概 況				富士山 が見え た日数
	平均	最高	最低				晴	曇	雨	雪	
平成27年度	16.4	36.9	-3.7	1.9	71.0	1930.5	177	134	55	-	61
28	16.5	37.3	-3.9	2.0	68.0	1500.5	171	146	48	-	78
29	16.3	36.2	-3.4	2.4	69.0	1662.5	184	137	44	-	68
30	17.2	36.9	-2.8	2.6	70.0	1324.5	178	142	42	3	78
令和元年度	16.9	34.8	-2.2	2.4	71.0	2171.5	215	95	56	0	97
2	17.0	35.6	-4.0	2.4	70.9	1636.5	210	102	53	0	74
令和2年 4月	13.6	22.7	5.4	2.9	65.0	207.5	17	9	4	0	8
5月	19.8	27.9	9.7	2.7	74.0	89.0	17	7	7	0	4
6月	23.5	32.2	17.9	2.6	80.0	245.5	14	11	5	0	3
7月	24.8	32.2	18.1	3.4	86.0	417.5	6	19	6	0	0
8月	29.0	35.6	22.5	2.4	76.0	30.0	30	1	0	0	1
9月	24.8	33.6	16.3	2.6	81.0	111.0	13	11	6	0	2
10月	17.8	26.8	8.9	2.2	76.0	247.5	14	10	7	0	6
11月	14.5	24.4	5.7	2.0	69.0	16.0	20	7	3	0	6
12月	8.0	16.5	-2.6	1.7	65.0	28.5	21	5	5	0	10
令和3年 1月	5.5	17.6	-4.0	1.9	62.0	45.5	19	9	3	0	15
2月	9.0	19.9	-1.2	2.4	52.0	65.0	22	4	2	0	13
3月	13.1	23.5	8.0	2.5	65.0	133.5	17	9	5	0	6

資料：環境部環境管理課

(注) 「天気概況」及び「富士山が見えた日数」については、午前9時現在の状況です。



2 人 口



7. 人口と世帯の推移

(各年10月1日現在 常住人口)

年次	世帯数	人口			人口密度 (1km ² 当たり)	備考
		総数	男	女		
大正 9年	1,833	8,551	4,225	4,326	-	第1回国勢調査
14	2,006	9,434	4,574	4,860	-	第2回国勢調査
昭和 5年	2,178	10,334	5,135	5,199	-	第3回国勢調査
10	3,298	15,776	8,235	7,541	-	第4回国勢調査
15	3,492	16,288	7,929	8,359	-	第5回国勢調査
17	5,844	33,817	18,224	15,593	611.7	市制施行(11月3日)
22	7,882	37,675	18,165	19,510	681.5	第6回国勢調査
25	7,906	37,901	18,124	19,777	685.6	第7回国勢調査
30	10,435	51,741	24,813	26,928	566.2	第8回国勢調査
35	11,252	52,689	25,639	27,050	576.6	第9回国勢調査
40	12,931	54,928	26,662	28,266	600.2	第10回国勢調査
45	18,947	73,319	36,615	36,704	796.3	第11回国勢調査
50	26,320	96,840	48,779	48,061	704.1	第12回国勢調査
51	27,328	100,132	50,385	49,747	727.9	
52	27,986	102,412	51,506	50,906	744.5	
53	28,653	104,620	52,527	52,093	760.5	
54	29,857	108,065	54,233	53,832	780.7	
55	32,132	110,711	55,561	55,150	799.9	第13回国勢調査
56	33,569	114,063	57,339	56,724	824.1	
57	34,700	116,493	58,622	57,871	841.6	
58	35,434	117,712	59,227	58,485	850.4	
59	36,134	119,137	59,993	59,144	860.7	
60	35,778	120,201	60,695	59,506	868.4	第14回国勢調査
61	36,325	120,824	61,015	59,809	872.9	
62	36,606	121,103	61,107	59,996	874.9	
63	37,244	121,873	61,435	60,438	879.2	
平成元年	38,162	123,057	62,089	60,968	887.7	
2	38,654	123,433	62,306	61,127	890.4	第15回国勢調査
3	39,760	124,774	62,923	61,851	900.1	
4	40,782	125,682	63,470	62,212	906.7	
5	41,359	125,792	63,572	62,220	907.4	
6	41,836	125,510	63,490	62,020	905.4	
7	41,056	123,499	62,398	61,101	890.8	第16回国勢調査
8	41,493	123,037	62,220	60,817	887.5	
9	41,573	121,967	61,604	60,363	879.7	
10	42,193	122,107	61,532	60,575	880.7	
11	42,849	122,354	61,533	60,821	882.5	
12	43,251	122,768	61,467	61,301	885.5	第17回国勢調査
13	43,841	122,734	61,320	61,414	885.1	
14	44,289	122,630	61,245	61,385	884.4	
15	44,909	122,806	61,425	61,381	885.5	
16	45,512	122,807	61,514	61,293	885.4	
17	44,370	122,234	60,947	61,287	881.2	第18回国勢調査
18	45,214	122,745	61,150	61,595	884.9	
19	46,124	123,637	61,659	61,978	891.2	
20	47,304	124,812	62,251	62,561	899.7	
21	48,167	125,751	62,780	62,971	906.4	
22	50,042	129,312	65,242	64,070	932.1	第19回国勢調査
23	50,668	129,889	65,576	64,313	936.3	
24	51,449	130,512	65,904	64,608	940.7	
25	52,165	131,214	66,111	65,103	945.8	
26	53,148	131,979	66,509	65,470	949.9	
27	54,920	134,141	67,450	66,691	965.4	第20回国勢調査
28	55,836	134,733	67,703	67,030	969.7	
29	56,761	135,461	68,139	67,322	974.9	
30	57,272	135,434	68,230	67,204	974.7	
令和元年	58,128	135,765	68,449	67,316	977.1	
2	58,387	136,166	68,450	67,716	980.0	第21回国勢調査
3	59,202	136,321	68,563	67,758	981.4	

資料：企画部企画課

8. 年 齡 各 歳 別 及 び 男 女 別 人 口

年 齡	総 数	男	女	年 齡	総 数	男	女
0~4 歳	5,112	2,578	2,534	25~29 歳	6,780	3,628	3,152
0	952	497	455	25	1,389	745	644
1	957	455	502	26	1,292	708	584
2	1,018	507	511	27	1,354	717	637
3	1,078	534	544	28	1,407	756	651
4	1,107	585	522	29	1,338	702	636
5~9 歳	5,986	3,075	2,911	30~34 歳	7,407	3,942	3,465
5	1,134	580	554	30	1,413	740	673
6	1,146	605	541	31	1,440	785	655
7	1,232	621	611	32	1,522	791	731
8	1,215	595	620	33	1,482	814	668
9	1,259	674	585	34	1,550	812	738
10~14 歳	6,164	3,182	2,982	35~39 歳	8,448	4,433	4,015
10	1,225	642	583	35	1,632	884	748
11	1,227	648	579	36	1,686	874	812
12	1,252	630	622	37	1,693	886	807
13	1,197	591	606	38	1,675	905	770
14	1,263	671	592	39	1,762	884	878
15~19 歳	6,312	3,220	3,092	40~44 歳	9,346	4,914	4,432
15	1,222	621	601	40	1,708	898	810
16	1,237	598	639	41	1,838	973	865
17	1,293	683	610	42	1,777	945	832
18	1,270	641	629	43	2,035	1,047	988
19	1,290	677	613	44	1,988	1,051	937
20~24 歳	6,605	3,514	3,091	45~49 歳	11,203	6,067	5,136
20	1,303	655	648	45	2,015	1,108	907
21	1,365	746	619	46	2,226	1,212	1,014
22	1,290	704	586	47	2,280	1,216	1,064
23	1,302	678	624	48	2,423	1,305	1,118
24	1,345	731	614	49	2,259	1,226	1,033

資料：市民部市民課

(注) 住民基本台帳によるものです。

(令和3年4月1日現在)

年 齢	総 数	男	女	年 齢	総 数	男	女
50～54 歳	9,448	4,905	4,543	75～79 歳	7,977	3,746	4,231
50	2,202	1,122	1,080	75	1,262	585	677
51	2,056	1,033	1,023	76	1,540	674	866
52	1,922	1,017	905	77	1,821	903	918
53	1,800	934	866	78	1,648	771	877
54	1,468	799	669	79	1,706	813	893
55～59 歳	7,603	4,002	3,601	80～84 歳	5,631	2,489	3,142
55	1,512	803	709	80	1,457	661	796
56	1,623	869	754	81	1,199	561	638
57	1,549	778	771	82	993	445	548
58	1,502	792	710	83	1,064	440	624
59	1,417	760	657	84	918	382	536
60～64 歳	7,292	3,750	3,542	85～89 歳	3,296	1,251	2,045
60	1,447	742	705	85	848	338	510
61	1,471	735	736	86	746	293	453
62	1,472	767	705	87	592	230	362
63	1,383	688	695	88	622	236	386
64	1,519	818	701	89	488	154	334
65～69 歳	8,392	4,203	4,189	90～94 歳	1,569	464	1,105
65	1,574	818	756	90	460	155	305
66	1,552	773	779	91	343	96	247
67	1,656	792	864	92	313	79	234
68	1,771	906	865	93	244	76	168
69	1,839	914	925	94	209	58	151
70～74 歳	10,563	4,910	5,653	95～99 歳	430	78	352
70	2,039	983	1,056	95	146	25	121
71	2,184	1,026	1,158	96	105	20	85
72	2,114	952	1,162	97	73	12	61
73	2,344	1,084	1,260	98	52	13	39
74	1,882	865	1,017	99	54	8	46
				100～ 歳	70	8	62
				総 数	135,634	68,359	67,275

9. 人口の移動状況

地区	転入				転出				差引増減	
	世帯	人口			世帯	人口			世帯	人口
		総数	男	女		総数	男	女		
総数	3,850	6,440	3,665	2,775	2,877	5,630	3,181	2,449	973	810
北海道	78	126	80	46	52	121	77	44	26	5
青森県	38	54	36	18	27	38	26	12	11	16
岩手県	25	39	27	12	13	25	18	7	12	14
宮城県	34	48	31	17	21	39	22	17	13	9
秋田県	9	12	7	5	10	18	10	8	△ 1	△ 6
山形県	12	18	8	10	5	7	5	2	7	11
福島県	15	23	16	7	23	31	18	13	△ 8	△ 8
茨城県	85	154	95	59	74	113	70	43	11	41
栃木県	38	53	41	12	37	64	46	18	1	△ 11
群馬県	17	21	16	5	24	33	22	11	△ 7	△ 12
埼玉県	135	219	131	88	114	215	134	81	21	4
東京都	418	686	392	294	278	555	307	248	140	131
神奈川県	271	456	257	199	214	349	208	141	57	107
新潟県	16	27	15	12	17	25	17	8	△ 1	2
富山県	5	6	4	2	6	8	5	3	△ 1	△ 2
石川県	4	9	5	4	5	12	6	6	△ 1	△ 3
福井県	8	9	7	2	2	5	4	1	6	4
山梨県	14	21	12	9	11	9	6	3	3	12
長野県	13	28	10	18	23	37	19	18	△ 10	△ 9
岐阜県	12	19	12	7	5	12	7	5	7	7
静岡県	44	64	37	27	26	43	24	19	18	21
愛知県	58	84	61	23	54	74	46	28	4	10
三重県	22	49	30	19	21	54	33	21	1	△ 5
滋賀県	5	6	5	1	3	10	7	3	2	△ 4

資料：企画部企画課「千葉県毎月常住人口調査」

(注1)「その他」は住民基本台帳法に基づく職権記載・消除等によるものです。

(注2)「市内異動」は世帯分離・合併等による世帯数の増減です。

(令和2年中)

地 区	転 入				転 出				差 引 増 減	
	世 帯	人 口			世 帯	人 口			世 帯	人 口
		総 数	男	女		総 数	男	女		
京 都 府	19	28	15	13	12	17	7	10	7	11
大 阪 府	45	74	43	31	33	62	35	27	12	12
兵 庫 県	30	42	31	11	23	41	26	15	7	1
奈 良 県	7	8	5	3	10	11	6	5	△ 3	△ 3
和 歌 山 県	5	10	8	2	5	8	5	3	0	2
鳥 取 県	2	4	2	2	1	4	2	2	1	0
島 根 県	4	7	3	4	3	9	4	5	1	△ 2
岡 山 県	6	7	5	2	8	19	14	5	△ 2	△ 12
広 島 県	30	42	31	11	23	29	22	7	7	13
山 口 県	16	22	13	9	11	20	12	8	5	2
徳 島 県	1	3	1	2	1	0	0	0	0	3
香 川 県	4	9	6	3	1	8	5	3	3	1
愛 媛 県	5	12	6	6	1	2	0	2	4	10
高 知 県	2	4	2	2	1	2	1	1	1	2
福 岡 県	63	92	57	35	55	79	52	27	8	13
佐 賀 県	14	17	13	4	8	11	9	2	6	6
長 崎 県	14	19	11	8	13	25	14	11	1	△ 6
熊 本 県	16	29	16	13	17	43	20	23	△ 1	△ 14
大 分 県	12	19	11	8	7	11	8	3	5	8
宮 崎 県	8	7	5	2	11	16	7	9	△ 3	△ 9
鹿 児 島 県	18	25	15	10	9	13	6	7	9	12
沖 縄 県	25	44	28	16	13	29	20	9	12	15
国 外	34	114	72	42	24	64	32	32	10	50
県 内	1,678	2,857	1,552	1,305	1,226	2,605	1,404	1,201	452	252
外 国 人 (県 外)	284	534	285	249	222	494	271	223	62	40
外 国 人 (県 内)	132	180	94	86	74	111	62	49	58	69

10. 人 口 動 態

年 月	自然動態			社会動態			増減数	婚 姻	離 婚
	自然増減	出 生	死 亡	社会増減	転 入	転 出			
平成27年度	△ 209	1,055	1,264	1,147	6,451	5,304	938	689	273
28	△ 136	1,094	1,230	780	6,337	5,557	644	669	261
29	△ 240	1,072	1,312	768	6,337	5,569	528	633	261
30	△ 363	998	1,361	507	6,291	5,784	144	676	273
令和元年	△ 431	949	1,380	731	6,423	5,692	300	631	246
2	△ 435	986	1,421	844	6,583	5,739	409	597	261
2年1月	△ 57	96	153	△ 74	353	427	△ 131	44	19
2月	△ 48	61	109	40	476	436	△ 8	86	26
3月	△ 23	88	111	△ 59	1,196	1,255	△ 82	52	34
4月	△ 26	86	112	321	855	534	295	39	23
5月	△ 30	77	107	80	373	293	50	37	18
6月	△ 14	94	108	112	469	357	98	35	20
7月	△ 22	97	119	90	529	439	68	41	23
8月	△ 53	72	125	175	553	378	122	44	20
9月	△ 23	83	106	△ 32	404	436	△ 55	37	17
10月	△ 41	81	122	101	503	402	60	50	23
11月	△ 42	77	119	23	404	381	△ 19	73	19
12月	△ 56	74	130	67	468	401	11	59	19

資料：企画部企画課、婚姻・離婚については市民部市民課

11. 国 籍 別 外 国 人 登 録 者 数

(各年末現在)

年 次	世 帯 数	国 籍 別 外 国 人 数						
		総 数	朝鮮・韓国	中 国	米 国	フィリピン	ブラジル	その他
平成27年	1,552	1,914	343	466	29	433	177	466
28	1,861	2,260	354	455	36	454	203	758
29	1,812	2,228	345	461	42	456	142	782
30	1,834	2,303	340	452	41	467	89	914
令和元年	2,068	2,553	351	457	41	474	102	1,128
2	2,199	2,689	348	425	37	496	139	1,244

資料：市民部市民課

1.2. 産業（大分類）年齢別就業者数

(平成27年10月1日現在)

産 業 別	総 数	15～19歳	20～24歳	25～29歳	30～34歳	35～39歳	40～44歳
総 数	63,757	1,164	3,659	5,102	5,848	6,787	8,680
第1次産業	1,812	2	20	27	46	52	92
農業、林業	1,285	2	18	23	37	46	73
(うち農業)	(1,269)	(2)	(18)	(23)	(36)	(42)	(71)
漁業	527	-	2	4	9	6	19
第2次産業	15,488	164	678	1,121	1,476	1,887	2,413
鉱業、採石業、砂利採取業	95	1	-	8	8	5	14
建設業	6,859	61	317	444	563	718	1,037
製造業	8,534	102	361	669	905	1,164	1,362
第3次産業	44,042	945	2,800	3,704	4,050	4,537	5,860
電気・ガス・熱供給・水道業	492	2	20	32	33	62	79
情報通信業	941	5	55	72	114	139	166
運輸業、郵便業	4,781	93	239	349	413	531	692
卸売業、小売業	9,540	292	659	765	878	959	1,253
金融業、保険業	1,226	-	58	99	98	107	173
不動産業、物品賃貸業	1,246	5	50	65	81	92	146
学術研究、専門・技術サービス業	2,144	16	76	161	206	272	315
宿泊業、飲食サービス業	3,744	278	301	202	269	312	454
生活関連サービス業、娯楽業	2,546	56	208	237	195	219	316
教育、学習支援業	2,549	36	153	258	249	225	265
医療、福祉	6,690	36	420	674	709	776	904
複合サービス事業	550	8	35	51	38	47	93
サービス業 (他に分類されないもの)	4,388	65	244	303	339	388	551
公務 (他に分類されるものを除く)	3,205	53	282	436	428	408	453
分類不能の産業	2,415	53	161	250	276	311	315

産 業 別	45～49歳	50～54歳	55～59歳	60～64歳	65～69歳	70～74歳	75歳以上
総 数	6,945	6,140	5,739	5,431	4,576	2,225	1,461
第1次産業	65	90	115	242	350	276	435
農業、林業	51	56	79	169	239	179	313
(うち農業)	(49)	(55)	(77)	(167)	(239)	(178)	(312)
漁業	14	34	36	73	111	97	122
第2次産業	1,814	1,570	1,410	1,369	1,000	414	172
鉱業、採石業、砂利採取業	7	9	12	10	17	3	1
建設業	737	625	646	698	640	266	107
製造業	1,070	936	752	661	343	145	64
第3次産業	4,832	4,295	4,049	3,659	3,093	1,444	774
電気・ガス・熱供給・水道業	67	56	76	48	9	7	1
情報通信業	117	114	64	59	24	9	3
運輸業、郵便業	604	543	489	390	301	111	26
卸売業、小売業	1,080	868	858	741	614	335	238
金融業、保険業	171	175	153	105	57	21	9
不動産業、物品賃貸業	114	118	89	140	165	93	88
学術研究、専門・技術サービス業	223	181	224	202	160	68	40
宿泊業、飲食サービス業	347	270	274	331	425	185	96
生活関連サービス業、娯楽業	243	201	174	235	236	155	71
教育、学習支援業	240	317	385	232	120	49	20
医療、福祉	762	656	565	505	436	176	71
複合サービス事業	70	87	64	39	11	5	2
サービス業 (他に分類されないもの)	423	380	395	501	489	210	100
公務 (他に分類されるものを除く)	371	329	239	131	46	20	9
分類不能の産業	234	185	165	161	133	91	80

資料：企画部企画課「国勢調査」

13. 産業（大分類）別就業者数

(各年10月1日現在)

産 業 別	平成17年		産 業 別	平成22年		平成27年	
	実数	構成比 (%)		実数	構成比 (%)	実数	構成比 (%)
総 数	58,482	100.0	総 数	60,940	100.0	63,757	100.0
第1次産業	2,677	4.6	第1次産業	2,037	3.3	1,812	2.8
農業	1,656	2.8	農業、林業	1,470	2.4	1,285	2.0
林業	5	0.0	(うち農業)	(1,454)	(2.4)	(1,269)	(2.0)
漁業	1,016	1.8	漁業	567	0.9	527	0.8
第2次産業	14,599	25.0	第2次産業	14,690	24.1	15,488	24.3
鉱業	54	0.1	鉱業、採石業、砂利採取業	56	0.1	95	0.1
建設業	6,804	11.6	建設業	6,310	10.3	6,859	10.8
製造業	7,741	13.3	製造業	8,324	13.7	8,534	13.4
第3次産業	40,458	69.1	第3次産業	40,996	67.3	44,042	69.1
電気・ガス・熱供給・水道業	463	0.8	電気・ガス・熱供給・水道業	455	0.8	492	0.8
情報通信業	1,044	1.8	情報通信業	926	1.5	941	1.5
運輸業	3,923	6.7	運輸業、郵便業	4,661	7.7	4,781	7.5
卸売・小売業	10,083	17.2	卸売業、小売業	9,139	15.0	9,540	15.0
金融・保険業	1,349	2.3	金融業、保険業	1,268	2.1	1,226	1.9
不動産業	693	1.2	不動産業、物品賃貸業	1,024	1.7	1,246	2.0
飲食店、宿泊業	3,363	5.8	学術研究、専門・技術サービス業	2,206	3.6	2,144	3.4
医療、福祉	4,580	7.8	宿泊業、飲食サービス業	3,544	5.8	3,744	5.9
教育、学習支援業	2,362	4.0	生活関連サービス業、娯楽業	2,522	4.1	2,546	4.0
複合サービス事業	590	1.0	教育、学習支援業	2,431	4.0	2,549	4.0
サービス業 (他に分類されないもの)	8,914	15.2	医療、福祉	5,481	9.0	6,690	10.5
公務(他に分類されないもの)	3,094	5.3	複合サービス事業	318	0.5	550	0.9
分類不能の産業	748	1.3	サービス業 (他に分類されないもの)	3,734	6.1	4,388	6.9
			公 務	3,287	5.4	3,205	5.0
			(他に分類されるものを除く)				
			分類不能の産業	3,217	5.3	2,415	3.8

資料：企画部企画課「国勢調査」

(注) 平成19年に日本標準産業分類が改定されたため、平成17年以前と平成22年以降では分類項目が異なります。

14. 職業（大分類）別就業者数

(各年10月1日現在)

職 業 分 類 別	平成17年		職 業 分 類 別	平成22年		平成27年	
	実数	構成比 (%)		実数	構成比 (%)	実数	構成比 (%)
総 数	58,482	100.0	総 数	60,940	100.0	63,757	100.0
専門的・技術的職業従事者	7,255	12.4	管理的職業従事者	1,278	2.1	1,390	2.2
管理的職業従事者	1,368	2.4	専門的・技術的職業従事者	7,655	12.6	8,876	13.9
事務従事者	10,102	17.3	事務従事者	10,504	17.2	10,901	17.1
販売従事者	7,844	13.4	販売従事者	7,461	12.2	7,834	12.3
サービス職業従事者	6,339	10.8	サービス職業従事者	6,997	11.5	7,434	11.7
保安職業従事者	2,205	3.8	保安職業従事者	2,319	3.8	2,515	3.9
農林漁業作業従事者	2,751	4.7	農林漁業従事者	2,064	3.4	1,871	2.9
運輸・通信従事者	2,700	4.6	生産工程従事者	8,604	14.1	9,006	14.1
生産工程・作業労務作業従事者	17,204	29.4	輸送・機械運転従事者	3,494	5.7	3,590	5.6
分類不能の職業	714	1.2	建設・採掘従事者	3,700	6.1	3,756	5.9
			運搬・清掃・包装等従事者	3,721	6.1	4,315	6.8
			分類不能の職業	3,143	5.2	2,269	3.6

資料：企画部企画課「国勢調査」

(注) 平成21年に日本標準職業分類が改定されたため、平成17年以前と平成22年では分類項目が異なります。

15. 町(大字)別人口及び世帯数

(令和3年4月1日現在)

大字別 区分	前年4月1日現在		世帯数	人 口			前 年 比 較	
	世帯数	人 口		総 数	男	女	世帯数	人 口
総 数	63,262	135,400	64,320	135,634	68,359	67,275	1,058	234
(木更津地区)	21,615	44,625	22,097	44,892	22,963	21,929	482	267
新 田 1丁目	254	444	255	440	220	220	1	△ 4
2	299	559	302	560	289	271	3	1
3	54	98	54	93	45	48	0	△ 5
富 士 見 1丁目	192	366	191	355	185	170	△ 1	△ 11
2	97	162	165	296	144	152	68	134
3	19	32	19	28	14	14	0	△ 4
中 央 1丁目	336	626	342	620	283	337	6	△ 6
2	217	398	223	410	192	218	6	12
3	363	652	373	640	342	298	10	△ 12
新 宿 妻 吾 吾 妻 1丁目	239	416	249	423	222	201	10	7
2	614	1,103	641	1,097	708	389	27	△ 6
3	150	306	148	301	157	144	△ 2	△ 5
朝 日 1丁目	239	500	242	496	246	250	3	△ 4
2	360	574	359	555	312	243	△ 1	△ 19
3	374	638	376	631	347	284	2	△ 7
木 更 津 1丁目	338	619	323	577	310	267	△ 15	△ 42
2	118	297	120	302	165	137	2	5
3	47	105	56	133	70	63	9	28
東 中 央 1丁目	411	705	452	740	388	352	41	35
2	254	471	269	494	237	257	15	23
3	8	16	8	16	7	9	0	0
大 和 1丁目	299	611	309	611	292	319	10	0
2	264	470	272	489	256	233	8	19
3	111	195	111	195	92	103	0	0
文 京 1丁目	318	647	333	655	340	315	15	8
2	61	115	80	131	56	75	19	16
3	92	155	81	141	74	67	△ 11	△ 14
4	169	330	182	349	177	172	13	19
5	124	256	116	252	109	143	△ 8	△ 4
6	45	82	47	84	38	46	2	2
貝 淵 1丁目	325	655	317	654	331	323	△ 8	△ 1
2	206	397	206	397	191	206	0	0
3	206	412	214	417	215	202	8	5
4	237	482	265	500	263	237	28	18
潮 見 1~9丁目	451	1,010	453	1,006	531	475	2	△ 4
幸 町 1丁目	385	722	378	708	370	338	△ 7	△ 14
2	131	184	127	176	115	61	△ 4	△ 8
3	119	263	119	256	128	128	0	△ 7
4	139	270	139	280	140	140	0	10
5	179	322	170	303	154	149	△ 9	△ 19
6	64	125	73	134	66	68	9	9
7	192	357	190	355	193	162	△ 2	△ 2
8	686	1,394	679	1,368	671	697	△ 7	△ 26
9	56	102	65	120	63	57	9	18
桜 井 新 町 1丁目	313	569	334	592	328	264	21	23
2	220	356	199	327	152	175	△ 21	△ 29
3	268	532	273	537	286	251	5	5
4	157	292	161	291	159	132	4	△ 1

大字別	区分	前年4月1日現在		世帯数	人 口			前 年 比 較	
		世帯数	人 口		総 数	男	女	世帯数	人 口
請	西	637	1,398	652	1,384	695	689	15	△ 14
請	西 1 丁目	390	724	377	701	379	322	△ 13	△ 23
	2	418	915	425	918	460	458	7	3
	3	408	811	454	838	403	435	46	27
	4	288	565	286	543	281	262	△ 2	△ 22
真	舟 1 丁目	217	453	219	454	232	222	2	1
	2	500	1,069	507	1,077	504	573	7	8
	3	395	810	410	854	403	451	15	44
	4	453	958	445	921	462	459	△ 8	△ 37
	5	483	967	499	988	505	483	16	21
東	太 田 1 丁目	355	749	367	741	368	373	12	△ 8
	2	304	665	313	675	341	334	9	10
	3	121	243	114	237	123	114	△ 7	△ 6
	4	640	1,198	641	1,177	633	544	1	△ 21
太	田 1 丁目	266	532	276	534	280	254	10	2
	2	225	431	229	439	210	229	4	8
	3	228	444	227	439	229	210	△ 1	△ 5
	4	339	719	343	710	345	365	4	△ 9
潮	浜 1 ~ 2 丁目	123	125	94	95	94	1	△ 29	△ 30
木	材 港	3	3	13	13	13	0	10	10
請	西 東 1 丁目	55	170	56	161	71	90	1	△ 9
	2	249	621	250	607	297	310	1	△ 14
	3	286	781	300	789	396	393	14	8
	4	230	630	238	633	304	329	8	3
	5	469	1,188	490	1,204	624	580	21	16
	6	116	311	115	303	149	154	△ 1	△ 8
	7	427	1,175	430	1,156	574	582	3	△ 19
	8	144	372	145	379	195	184	1	7
請	西 南 1 丁目	234	628	235	625	326	299	1	△ 3
	2	400	952	408	988	508	480	8	36
	3	382	1,076	383	1,074	539	535	1	△ 2
	4	640	1,505	660	1,518	763	755	20	13
	5	288	745	289	751	378	373	1	6
千	東 台 1 丁目	37	125	58	189	93	96	21	64
(注1)	2	65	175	89	242	113	129	24	67
	(波岡地区)	12,289	28,129	12,541	28,283	14,186	14,097	252	154
畑	沢	202	438	203	431	213	218	1	△ 7
畑	沢 1 丁目	126	289	130	289	152	137	4	0
	2	614	1,215	602	1,192	612	580	△ 12	△ 23
	3	513	1,043	516	1,052	601	451	3	9
	4	398	792	416	810	399	411	18	18
畑	沢 南 1 丁目	463	1,025	475	1,033	504	529	12	8
	2	487	1,115	507	1,133	589	544	20	18
	3	246	578	275	636	305	331	29	58
	4	309	739	307	726	363	363	△ 2	△ 13
	5	483	1,111	489	1,115	554	561	6	4
	6	537	1,206	537	1,184	596	588	0	△ 22
港	南 台 1 丁目	359	884	383	898	460	438	24	14
	2	186	480	203	502	251	251	17	22
	3	354	945	362	952	493	459	8	7
	4	395	1,034	405	1,027	526	501	10	△ 7
	5	187	494	186	486	244	242	△ 1	△ 8

15. 町（大字）別人口及び世帯数（続き）

大字別	区分	前年4月1日現在		世帯数	人 口			前 年 比 較	
		世帯数	人 口		総 数	男	女	世帯数	人 口
小	浜	141	318	148	312	158	154	7	△ 6
大	久保	148	293	138	282	134	148	△ 10	△ 11
大	久保1丁目	242	476	241	470	231	239	△ 1	△ 6
	2	445	897	452	911	447	464	7	14
	3	298	616	301	613	299	314	3	△ 3
	4	378	771	388	781	386	395	10	10
	5	239	490	244	493	243	250	5	3
	6	318	632	325	642	311	331	7	10
上	烏田	108	260	109	253	139	114	1	△ 7
八	幡台1丁目	271	563	278	575	265	310	7	12
	2	346	712	354	717	350	367	8	5
	3	326	695	328	684	344	340	2	△ 11
	4	85	250	103	302	157	145	18	52
	5	517	1,112	518	1,081	509	572	1	△ 31
	6	442	969	447	959	461	498	5	△ 10
	7	294	616	295	608	297	311	1	△ 8
中	烏田	8	21	8	20	9	11	0	△ 1
下	烏田	127	260	133	275	129	146	6	15
羽	鳥野1丁目	187	525	192	534	275	259	5	9
	2	334	977	340	984	484	500	6	7
	3	193	630	194	623	315	308	1	△ 7
	4	136	447	143	458	240	218	7	11
	5	384	1,068	396	1,091	543	548	12	23
	6	304	767	307	769	391	378	3	2
	7	159	376	163	380	207	173	4	4
	(清川地区)	13,041	28,371	13,089	28,162	13,834	14,328	48	△209
長	須賀	1,689	3,309	1,711	3,346	1,694	1,652	22	37
永	井作	173	325	173	320	167	153	0	△ 5
永	井作1丁目	167	322	186	351	184	167	19	29
	2	219	428	226	432	217	215	7	4
清	見台1丁目	318	679	321	682	315	367	3	3
	2	590	1,225	592	1,208	581	627	2	△ 17
	3	378	807	387	810	409	401	9	3
清	見台東1丁目	498	974	514	990	481	509	16	16
	2	691	1,577	690	1,565	752	813	△ 1	△ 12
	3	672	1,452	670	1,417	688	729	△ 2	△ 35
清	見台南1丁目	361	847	359	823	420	403	△ 2	△ 24
	2	396	885	393	882	429	453	△ 3	△ 3
	3	282	598	281	585	290	295	△ 1	△ 13
	4	302	762	311	782	393	389	9	20
	5	440	839	377	738	367	371	△ 63	△ 101
祇	園	344	709	351	722	364	358	7	13
祇	園1丁目	374	766	377	768	353	415	3	2
	2	529	1,117	529	1,098	537	561	0	△ 19
	3	544	1,175	549	1,170	581	589	5	△ 5
	4	439	1,005	445	1,011	495	516	6	6
菅	川生	166	363	164	350	170	180	△ 2	△ 13
清	川1丁目	615	1,365	616	1,347	654	693	1	△ 18
	2	494	999	477	952	453	499	△ 17	△ 47
	椿	65	159	62	153	74	79	△ 3	△ 6
笹	子の	162	371	163	363	178	185	1	△ 8
日	の出町	372	656	374	642	292	350	2	△ 14

大字別	区分	前年4月1日現在		世帯数	人 口			前 年 比 較	
		世帯数	人 口		総 数	男	女	世帯数	人 口
犬	成	81	205	80	199	100	99	△ 1	△ 6
中	尾	104	177	96	165	75	90	△ 8	△ 12
伊	豆	93	230	88	217	107	110	△ 5	△ 13
ほたる	野	216	536	229	547	264	283	13	11
	1丁目	523	1,493	541	1,497	753	744	18	4
	2	405	1,099	406	1,100	546	554	1	1
	3	339	917	351	930	451	479	12	13
	4	8,289	17,210	8,443	17,225	8,721	8,504	154	15
(岩根地区)									
岩	根	151	262	149	260	140	120	△ 2	△ 2
	1丁目	178	312	183	313	176	137	5	1
	2	271	501	274	500	239	261	3	△ 1
	3	273	561	268	548	264	284	△ 5	△ 13
高	砂	473	892	489	882	493	389	16	△ 10
	1丁目	226	430	225	404	199	205	△ 1	△ 26
	2	241	497	233	476	239	237	△ 8	△ 21
本	郷	401	915	428	961	495	466	27	46
	1丁目	278	675	283	682	346	336	5	7
	2	156	321	154	322	169	153	△ 2	1
高	柳	183	416	185	408	202	206	2	△ 8
	1丁目	559	1,098	548	1,055	489	566	△ 11	△ 43
	2	412	824	415	815	408	407	3	△ 9
	3	172	396	178	408	191	217	6	12
	4	241	546	235	533	259	274	△ 6	△ 13
若	葉	805	1,777	839	1,816	939	877	34	39
高	町	561	1,104	581	1,117	558	559	20	13
万	石	554	1,217	548	1,179	583	596	△ 6	△ 38
久	間	1,209	2,546	1,263	2,600	1,345	1,255	54	54
江	川	230	517	259	584	289	295	29	67
中	里	203	397	198	378	195	183	△ 5	△ 19
	1丁目	300	581	294	570	298	272	△ 6	△ 11
	2	212	425	214	414	205	209	2	△ 11
(鎌足地区)		1,018	2,225	1,004	2,165	1,103	1,062	△ 14	△ 60
矢	那	951	2,071	930	2,008	1,016	992	△ 21	△ 63
草	敷	60	147	62	145	77	68	2	△ 2
か	2丁目	7	7	12	12	10	2	5	5
(金田地区)		3,019	6,293	3,175	6,543	3,323	3,220	156	250
中	島	656	1,455	679	1,482	733	749	23	27
瓜	倉	293	687	331	759	369	390	38	72
畔	戸	188	428	181	405	204	201	△ 7	△ 23
牛	込	222	472	220	457	221	236	△ 2	△ 15
中	野	135	298	134	298	139	159	△ 1	0
北	町	49	51	53	57	25	32	4	6
金	田	418	780	449	824	455	369	31	44
	1丁目	56	132	67	150	74	76	11	18
	3	402	749	418	806	406	400	16	57
	4	283	563	298	594	320	274	15	31
	5	317	678	345	711	377	334	28	33
	6	1,242	2,741	1,255	2,712	1,373	1,339	13	△ 29
(中郷地区)									
上	望	54	118	51	116	66	50	△ 3	△ 2
下	望	76	195	77	193	97	96	1	△ 2
有	吉	109	261	113	261	127	134	4	0

15. 町（大字）別人口及び世帯数（続き）

大字別	区分	前年4月1日現在		世帯数	人 口			前 年 比 較		
		世帯数	人 口		総 数	男	女	世帯数	人 口	
大十井曾牛牛 (富来田地区)	寺場	106	267	105	257	130	127	△ 1	△ 10	
	日市	147	343	152	337	176	161	5	△ 6	
	尻根	268	453	273	452	220	232	5	△ 1	
	野袋	78	175	79	176	90	86	1	1	
	野袋	51	120	51	118	61	57	0	△ 2	
	野袋	353	809	354	802	406	396	1	△ 7	
		2,749	5,806	2,716	5,652	2,856	2,796	△33	△154	
	大真下戸茅茅山真田佐下根上	稻里	104	224	104	213	105	108	0	△ 11
	内	橋	389	818	377	794	387	407	△ 12	△ 24
	野	国	104	245	105	244	114	130	1	△ 1
七	野	35	77	31	68	34	34	△ 4	△ 9	
本	曲	376	796	376	780	380	400	0	△ 16	
里	曲	66	123	64	117	56	61	△ 2	△ 6	
	谷	6	13	5	12	8	4	△ 1	△ 1	
	川	984	2,122	979	2,066	1,051	1,015	△ 5	△ 56	
	野	66	161	65	152	79	73	△ 1	△ 9	
	郡	32	75	30	70	35	35	△ 2	△ 5	
	岸	476	902	472	893	477	416	△ 4	△ 9	
	岸	37	83	37	83	40	43	0	0	
	田	53	119	52	114	63	51	△ 1	△ 5	
	田	21	48	19	46	27	19	△ 2	△ 2	

資料：市民部市民課（住民基本台帳によるものです。）

（注1）平成31年3月23日より、請西の一部が「千束台1丁目」、「千束台2丁目」及び「真舟1丁目」となりました。

16. 人口集中地区の人口・面積及び人口密度

（各年10月1日現在）

区 分	平成17年	平成22年	平成27年
人口集中地区人口	83,389	86,585	98,356
人口集中地区面積 (km ²)	23.8	24.3	26.1
全域に占める割合 (%)	人口	68.2	67.0
	面積	17.2	17.5
人口密度 (1km ² 当たり)	3,502	3,569	3,770

資料：企画部企画課「国勢調査」

（注）「人口集中地区」とは、市区町村の区域内で人口密度の高い調査区（人口密度1平方キロメートル当たり約4,000人以上の調査区）が、互いに隣接して、その人口が5,000人以上となる地域をいいます。

17. 流動人口及び昼間人口

(各年10月1日現在)

年次	総人口 (夜間人口)	流入人口			流出人口			入・出 増減	昼間 人口
		総数	通勤者	通学者	総数	通勤者	通学者		
平成22年	129,312	23,165	18,606	4,559	29,798	26,630	3,168	△6,633	124,514
平成27年	134,141	26,132	21,381	4,751	29,396	26,444	2,952	△3,264	131,104
22～27年の 増減数	4,829	2,967	2,775	192	△402	△186	△216	3,369	6,590
増減率 (%)	3.73	12.81	14.91	4.21	△1.35	△0.70	△6.82	△50.79	5.29

資料：企画部企画課「国勢調査」

(注) 総人口(夜間人口)には「不詳」を含むため、内訳を合計しても総人口に一致しません。

18. 常住地による従業・通学市区町村別 15歳以上就業者数及び通学者数

(各年10月1日現在)

常住地、従業・通学市区町村	総数		就業者		通学者	
	平成27年	平成22年	平成27年	平成22年	平成27年	平成22年
当地に常住する就業者・通学者※	70,200	67,343	63,757	60,940	6,443	6,403
自市区町村で従業・通学	39,399	36,771	35,900	33,450	3,499	3,321
自宅	5,599	5,845	5,599	5,845	-	-
自宅外	33,800	30,926	30,301	27,605	3,499	3,321
他市区町村で従業・通学※	29,262	29,632	26,444	26,630	2,818	3,002
県内	24,034	23,614	21,942	21,543	2,092	2,071
千葉市	3,322	3,539	2,734	3,018	588	521
川崎市	174	161	143	111	31	50
船橋市	327	323	272	278	55	45
館山市	128	118	123	113	5	5
松戸市	37	30	30	17	7	13
茂原市	113	118	113	117	-	1
成田市	59	51	55	50	4	1
習志野市	208	198	107	81	101	117
市原市	4,152	4,271	3,967	4,118	185	153
八千代市	32	30	27	24	5	6
鴨川市	105	67	98	62	7	5
君津市	7,728	7,646	7,116	7,006	612	640
富津市	2,252	2,107	2,076	1,935	176	172
浦安市	157	189	140	160	17	29
袖ヶ浦市	4,839	4,381	4,598	4,113	241	268
その他の市町村	401	385	343	340	58	45
他県	5,007	4,232	4,292	3,593	715	639
茨城県	71	28	61	28	10	-
埼玉県	80	78	63	59	17	19

18. 常住地による従業・通学市区町村別
15歳以上就業者数及び通学者数(続き)

(各年10月1日現在)

常住地、従業・通学市区町村	総 数		就 業 者		通 学 者	
	平成27年	平成22年	平成27年	平成22年	平成27年	平成22年
東京都	3,722	3,272	3,154	2,768	568	504
特別区部	3,581	3,188	3,088	2,729	493	459
千代田区	539	533	444	421	95	112
中央区	377	377	372	371	5	6
港区	424	390	401	372	23	18
新宿区	238	223	190	167	48	56
文京区	105	117	61	67	44	50
台東区	70	69	65	62	5	7
墨田区	67	69	62	63	5	6
江東区	266	196	264	190	2	6
品川区	245	230	213	203	32	27
目黒区	35	33	30	27	5	6
大田区	552	409	537	396	15	13
世田谷区	85	62	32	28	53	34
渋谷区	183	129	127	92	56	37
中野区	33	14	21	12	12	2
杉並区	28	21	17	15	11	6
豊島区	87	73	53	37	34	36
北区	43	32	39	29	4	3
荒川区	19	7	16	7	3	-
板橋区	28	27	17	17	11	10
練馬区	12	10	11	10	1	-
足立区	20	19	15	19	5	-
葛飾区	30	36	24	30	6	6
江戸川区	95	112	77	94	18	18
その他の市町村	141	84	66	39	75	45
神奈川県	910	773	816	666	94	107
横浜市	331	288	277	232	54	56
鶴見区	48	53	44	48	4	5
神奈川区	51	51	41	36	10	15
西区	37	30	35	27	2	3
中区	57	45	53	42	4	3
その他の区	138	109	104	79	34	30
川崎市	494	399	481	382	13	17
川崎区	391	316	389	315	2	1
幸区	42	27	42	27	-	-
中原区	23	14	23	13	-	1
その他の区	38	42	27	27	11	15
その他の市町村	85	86	58	52	27	34
その他の県	224	81	198	72	26	9

資料：企画部企画課「国勢調査」

(注) 総数(※印の項目)には「就業・通学先不詳」を含むため、内訳を合計しても総数に一致しません。

19. 木更津市の計画指標

(人口及び世帯数)

年次 区分	平成27年 (国勢調査)	令和12年	倍率 (令和12年/平成27年)
人口	134,141人	139,814人	1.04倍
一般世帯数	54,920世帯	-	-
一般世帯の 一世帯当たり人員	2.44人	-	-

資料：企画部企画課

(注) 基本構想における将来人口見込み

20. 県内市区町村別人口及び世帯数

(令和2年10月1日現在)

市区町村	世帯数	人 口			市区町村	世帯数	人 口		
		計	男	女			計	男	女
県計	2,773,840	6,284,480	3,117,987	3,166,493	印旛郡	17,651	40,872	20,024	20,848
市計	2,695,361	6,087,646	3,021,321	3,066,325	酒々井町	9,375	20,745	10,155	10,590
郡計	78,479	196,834	96,666	100,168	栄町	8,276	20,127	9,869	10,258
千葉市	447,982	974,951	481,246	493,705	香取郡	11,979	32,779	16,454	16,325
中央区	109,336	211,736	105,766	105,970	神崎町	2,289	5,816	2,938	2,878
花見川区	81,123	177,328	87,280	90,048	多古町	5,079	13,735	6,941	6,794
稲毛区	74,796	160,582	80,345	80,237	東庄町	4,611	13,228	6,575	6,653
若葉区	64,840	146,940	73,000	73,940	山武郡	16,968	43,747	21,444	22,303
緑区	50,996	129,421	63,121	66,300	九十九里町	6,181	14,639	7,203	7,436
美浜区	66,891	148,944	71,734	77,210	芝山町	2,513	7,033	3,474	3,559
銚子市	25,544	58,431	28,248	30,183	横芝光町	8,274	22,075	10,767	11,308
川西市	242,970	496,676	251,351	245,325	長生郡	22,354	56,684	27,821	28,863
船橋市	289,916	642,907	318,860	324,047	一宮町	4,984	11,897	5,824	6,073
館山市	20,272	45,153	21,846	23,307	睦沢町	2,467	6,760	3,259	3,501
木更津市	58,387	136,166	68,450	67,716	長生村	5,613	13,803	6,801	7,002
松戸市	231,195	498,232	247,210	251,022	白子町	4,137	10,305	5,115	5,190
野田市	63,581	152,638	76,195	76,443	長柄町	2,517	6,721	3,295	3,426
茂原市	37,120	86,782	42,643	44,139	長南町	2,636	7,198	3,527	3,671
成田市	60,231	132,906	66,231	66,675	夷隅郡	6,493	15,759	7,567	8,192
佐倉市	70,279	168,743	82,421	86,322	大多喜町	3,401	8,885	4,307	4,578
東金市	25,403	58,219	29,251	28,968	御宿町	3,092	6,874	3,260	3,614
旭市	24,299	63,745	31,379	32,366	安房郡	3,034	6,993	3,356	3,637
習志野市	79,423	176,197	87,882	88,315	鋸南町	3,034	6,993	3,356	3,637
柏市	188,022	426,468	210,824	215,644					
勝浦市	8,192	16,927	8,704	8,223					
市原市	117,997	269,524	138,438	131,086					
流山市	83,115	199,849	98,431	101,418					
八千代市	85,158	199,498	97,920	101,578					
我孫子市	56,311	130,510	63,546	66,964					
鴨川市	14,578	32,116	15,224	16,892					
鎌ヶ谷市	47,146	109,932	53,592	56,340					
君津市	35,266	82,206	41,928	40,278					
富津市	17,830	42,465	21,529	20,936					
浦安市	80,321	171,362	83,506	87,856					
四街道市	38,456	93,576	46,347	47,229					
袖ヶ浦市	25,430	63,883	32,214	31,669					
八街市	27,942	67,455	34,113	33,342					
印西市	38,349	102,609	50,574	52,035					
白井市	24,141	62,441	30,916	31,525					
富里市	21,885	49,735	25,303	24,432					
南房総市	14,720	35,831	17,011	18,820					
匝瑳市	12,883	35,040	17,251	17,789					
香取市	27,572	72,356	35,626	36,730					
山武市	19,403	48,444	24,200	24,244					
いすみ市	14,484	35,544	17,362	18,182					
大網白里市	19,558	48,129	23,549	24,580					

資料：企画部企画課「国勢調査」人口等基本集計(確報値)



3 農林・水産業

21. 農 家 数 の 推 移

(各年2月1日現在)

年 次	総 農 家	販 売 農 家				自給的農家
		総 数	専業農家	第一種兼業農家 (農業が主)	第二種兼業農家 (農業が従)	
平成12年	2,219	1,693	177	190	1,326	526
17	1,871	1,344	177	149	1,018	527
22	1,669	1,119	213	142	764	550
27	1,424	938	208	86	644	486
木更津地区	520	311	64	21	226	209
金田地区	81	57	8	6	43	24
中郷地区	285	237	53	25	159	48
鎌足地区	162	92	28	6	58	70
富来田地区	376	241	55	28	158	135

資料：企画部企画課「世界農林業センサス」「農林業センサス」

(注1)「農家」とは、経営耕地面積が10アール以上の農業を営む世帯、または経営耕地面積が10アール未満でも調査期日前1年間における農産物販売金額が15万円以上である世帯（例外規定農家）をいいます。

(注2)農家のうち、「販売農家」とは、経営耕地面積が30アール以上又は調査期日前1年間における農産物販売金額が50万円以上の農家をいい、「自給的農家」とは、経営耕地面積が30アール未満かつ調査期日前1年間における農産物販売金額50万円未満の農家をいいます。

令和2年農林業センサスより調査項目が変更になったため下記のとおり変更しました。

(各年2月1日現在)

年 次	単位：戸			単位：経営体		
	総農家	販売農家	自給的農家	主業	準主業	副業的
令和2年	1,144	711	433	119	128	466
木更津地区	419	223	196	26	50	149
金田地区	60	46	14	4	8	34
中郷地区	227	189	38	44	35	109
鎌足地区	135	70	65	18	5	47
富来田地区	303	183	120	27	30	127

資料：企画部企画課「世界農林業センサス」「農林業センサス」

(注1)「農家」とは、経営耕地面積が10アール以上の農業を営む世帯、または経営耕地面積が10アール未満でも調査期日前1年間における農産物販売金額が15万円以上である世帯（例外規定農家）をいいます。

(注2)農家のうち、「販売農家」とは、経営耕地面積が30アール以上又は調査期日前1年間における農産物販売金額が50万円以上の農家をいい、「自給的農家」とは、経営耕地面積が30アール未満かつ調査期日前1年間における農産物販売金額50万円未満の農家をいいます。

2.2. 農家人口及び農業従事者数

(各年2月1日現在)

年次	農家人口 (農家の世帯員)			農業従事者 (自営農業に従事した世帯員)		
	総数	男	女	総数	男	女
平成12年	10,172	5,091	5,081	6,375	3,453	2,922
17	6,011	3,028	2,983	4,009	2,198	1,811
22	4,660	2,342	2,318	3,246	1,777	1,469
27	3,566	1,798	1,768	2,580	1,419	1,161
令和2年	1,793	1,025	768	904	535	369
木更津地区	552	318	234	270	155	115
金田地区	109	64	45	59	37	22
中郷地区	490	277	213	257	152	105
鎌足地区	194	112	82	104	59	45
富来田地区	448	254	194	214	132	82

資料：企画部企画課「世界農林業センサス」「農林業センサス」

(注) 平成17年以降は販売農家のみの数値です。

2.3. 耕地の種類別経営体数及び面積

(単位：面積アール) ※令和2年のみヘクタール

(各年2月1日現在)

年次	経営耕地		田		畑		樹園地	
	経営体数	面積	経営体数	面積	経営体数	面積	経営体数	面積
平成12年	2,213	186,597	2,074	158,795	1,371	21,125	199	6,677
17	1,340	159,358	1,289	135,040	763	18,019	153	6,299
22	1,118	156,183	1,069	129,201	654	21,304	130	5,678
27	937	142,395	884	121,816	561	15,507	130	5,072
令和2年	722	1,271	654	1,078	302	153	87	40
木更津地区	227	330	209	296	99	29	19	5
金田地区	46	100	46	99	6	1	-	-
中郷地区	190	372	184	337	70	22	24	12
鎌足地区	72	137	46	54	48	70	14	13
富来田地区	187	332	169	291	79	31	30	10

資料：企画部企画課「世界農林業センサス」「農林業センサス」

(注) 経営耕地＝所有地（田、畑、樹園地）－貸付耕地－耕作放棄地＋借入耕地

24. 経営耕地規模別農家数

年次	総数	販売農家											自給的農家
		小計	例外規定	0.3 ～ 0.5ha	0.5 ～ 1.0	1.0 ～ 1.5	1.5 ～ 2.0	2.0 ～ 3.0	3.0 ～ 5.0	5.0 ～ 10.0	10.0 ～ 20.0	20.0 ha 以上	
平成12年	2,219	1,693	8	352	634	361	183	112	35	6	2	-	526
17	1,871	1,344	8	242	499	286	147	105	38	17	1	1	527
22	1,669	1,119	2	149	398	263	140	89	48	23	5	2	550
27	1,424	938	6	116	333	211	108	85	45	21	10	3	486
令和2年	1,157	724	12	99	212	163	79	76	46	25	8	4	433
木更津地区	423	227	6	47	84	48	13	12	11	3	1	2	196
金田地区	60	46	-	6	12	8	4	6	5	4	1	-	14
中郷地区	229	191	1	7	35	50	35	37	17	8	1	-	38
鎌足地区	138	73	2	11	18	17	11	6	3	3	1	1	65
富来田地区	307	187	3	28	63	40	16	15	10	7	4	1	120

資料：企画部企画課「世界農林業センサス」「農林業センサス」
 (注)表頭の「例外規定」は、「経営耕地なし」と「0.3ha未満」の合計値です。

25. 過去1年間の農産物販売額規模別農家数（販売農家）

(各年2月1日現在)

年次	総数	販売なし	50万円未満	50～100	100～300	300～500	500～1000	1000～3000	3000万円以上
平成12年	1,693	129	607	411	332	99	73	32	10
17	1,344	130	354	348	335	66	66	34	11
22	1,119	132	331	254	266	49	50	31	4
27	938	91	287	237	215	37	45	19	7
令和2年	724	79	191	153	181	49	37	26	8
木更津地区	227	37	85	48	34	7	8	6	2
金田地区	46	2	7	18	10	7	1	1	-
中郷地区	191	4	21	40	83	21	16	5	1
鎌足地区	73	13	24	7	14	3	4	5	3
富来田地区	187	23	54	40	40	11	8	9	2

資料：企画部企画課「世界農林業センサス」「農林業センサス」

26. 農業用機械の所有台数（販売農家）

（各年2月1日現在）

年次	動力耕運機・トラクター(注)		動力田植機		コンバイン	
	経営体数	台数	経営体数	台数	経営体数	台数
平成12年	1,504	2,177	1,343	1,364	1,050	1,059
17	1,186	1,286	1,096	1,122	921	939
22	955	1,062	862	906	727	746
27	810	916	724	753	612	628
木更津地区	278	315	265	285	231	242
金田地区	46	47	43	43	39	40
中郷地区	201	232	180	182	139	141
鎌足地区	72	86	49	54	48	49
富来田地区	213	236	187	189	155	156

資料：企画部企画課「世界農林業センサス」「農林業センサス」

（注1）平成17年以降は乗用型トラクターのみの数値です。

（注2）2020農林業センサスでは調査項目の対象外です。

2.7. 農作物及び果樹類の作付（栽培）経営体数及び面積

(単位：作付面積アール)

(令和2年2月1日現在)

作物名		作付（栽培）経営体数	作付（栽培）面積	作物名		作付（栽培）経営体数	作付（栽培）面積
稲		570	90,234	野菜類（続き）			
水稲		1	X	ピーマン	露地	8	84
陸稲				施設		1	X
麦類				いちご	露地	-	-
大麦・裸麦		1	X	施設		4	114
雑穀類				メロン	露地	2	X
そば		-	-	施設		1	X
その他の雑穀		2	X	すいか	露地	8	82
いも類				施設		-	-
ばれいしょ		13	X	その他の野菜	露地	61	2,185
かんしょ		8	31	施設		13	417
豆類				花き類・花木			
大豆		13	311	花き類	露地	8	589
小豆		1	X	施設		5	90
その他の豆類		6	72	花木	露地	2	X
野菜類				施設		-	-
だいこん	露地	14	375	その他の作物			
施設		1	X		露地	8	672
にんじん	露地	8	352	施設		1	X
施設		-	-	果樹類			
さといも	露地	16	141	温州みかん	露地	3	57
施設		-	-	施設		-	-
やまのいも（ながいもなど）	露地	3	13	その他のかんきつ	露地	3	6
施設		1	X	施設		-	-
はくさい	露地	14	261	りんご	露地	-	-
施設		1	X	施設		-	-
キャベツ	露地	23	1,570	ぶどう	露地	2	X
施設		3	8	施設		-	-
ほうれんそう	露地	17	251	日本なし	露地	37	2,401
施設		1	X	施設		-	-
レタス	露地	28	1,388	西洋なし	露地	-	-
施設		6	78	施設		X	X
ねぎ	露地	36	608	もも	露地	-	-
施設		-	-	施設		X	X
たまねぎ	露地	22	145	かき	露地	11	181
施設		1	X	施設		X	X
ブロッコリー	露地	23	328	くり	露地	11	597
施設		4	4	施設		-	-
きゅうり	露地	7	61	うめ	露地	5	39
施設		8	253	施設		X	X
なす	露地	14	105	施設		-	-
施設		-	-	キウイフルーツ	露地	X	X
トマト	露地	10	106	施設		25	780
施設		11	272	その他の果樹	露地	8	97
				施設			

資料：企画部企画課「世界農林業センサス」「農林業センサス」

(注) Xは内訳不明のため総数が一部異なる場合があります。

28. 主要家畜の飼養農家数及び頭羽数

(単位：戸、頭、羽)

(各年2月1日現在)

年次	乳用牛		肉用牛		豚		採卵鶏	
	農家数	頭数	農家数	頭数	農家数	頭数	農家数	羽数
平成12年	26	743	4	262	3	2,754	5	33,000
17	19	984	3	183	1	X	3	203,300
22	14	347	2	X	2	X	5	190,410
27	8	211	3	X	-	-	3	386,900
令和2年	4	132	4	935	1	-	2	X
木更津地区	-	-	-	-	-	-	1	X
金田地区	-	-	-	-	-	-	-	-
中郷地区	-	-	-	-	1	X	-	-
鎌足地区	2	X	2	X	-	-	1	X
富来田地区	2	X	2	X	-	-	-	-

資料：企画部企画課「世界農林業センサス」「農林業センサス」

(注1) 平成7年は総農家、平成12年は販売農家、平成17年以降は農業経営体の数値です。

(注2) Xは内訳不明のため総数が一部異なる場合があります。

29. 年齢別農業就業人口（販売農家）

(各年2月1日現在)

年次	総数	15	20	25	30	35	40	45	50	55	60	65	70	75	80	85歳
		～ 19歳	～ 24	～ 29	～ 34	～ 39	～ 44	～ 49	～ 54	～ 59	～ 64	～ 69	～ 74	～ 79	～ 84	以上
平成12年	5,170	71	158	186	161	349	442	579	540	446	546	609	572	511		
17	4,009	63	121	106	146	150	257	350	440	441	386	441	470	638		
22	3,246	34	75	104	96	145	132	255	323	361	385	312	346	678		
27	1,502	21	25	8	18	17	39	31	49	80	169	250	244	244	193	114
令和2年	1,754	10	23	41	37	70	64	84	73	135	216	293	268	192	136	112
木更津地区	542	3	5	16	8	19	19	26	26	48	58	85	93	64	43	29
金田地区	109	-	1	2	3	6	2	5	2	5	14	17	30	12	6	4
中郷地区	480	5	8	12	14	16	15	13	23	47	73	79	57	40	39	39
鎌足地区	182	-	2	3	3	15	10	18	6	6	15	36	26	26	8	8
富来田地区	441	2	7	8	9	14	18	22	16	29	56	76	62	50	40	32

資料：企画部企画課「世界農林業センサス」「農林業センサス」

30. 農業従事日数別農業従事者数（販売農家）

（各年2月1日現在）

年次	総数	従事日数						
		1～29日	30～59	60～99	100～149	150～199	200～249	250日以上
平成12年	5,170	1,522	985	972	557	318	259	557
17	4,009	1,000	637	779	498	275	275	545
22	3,246	794	511	551	437	236	210	507
27	2,580	664	341	469	310	236	203	357
令和2年	1,754	428	198	300	200	173	154	301
木更津地区	542	121	58	107	64	69	36	87
金田地区	109	29	19	27	9	8	13	4
中郷地区	480	127	44	74	44	46	52	93
鎌足地区	182	45	17	21	19	11	23	46
富来田地区	441	106	60	71	64	39	30	71

資料：企画部企画課「世界農林業センサス」「農林業センサス」

31. 農業者年金加入・受給状況

（各年度末現在）

年度	加入状況			受給状況						
				旧制度				新制度		
	総数	加入者	脱退 期待者	総数	経営移 譲年 金	経営移 譲年 金と老 齢年金	老 齢年金	総数	特例付 加 年 金と老 齢年金	老 齢年金
平成27年	59	52	7	393	122	109	162	30	1	29
28	61	52	9	355	118	86	151	32	1	31
29	67	56	11	325	112	72	141	32	1	31
30	71	56	15	303	108	65	130	31	1	30
令和元年度	74	55	19	274	100	56	118	31	1	30
2	73	53	20	257	97	50	110	30	1	29

資料：農業委員会事務局

32. 農地転用状況

(単位：面積⇒アール)

用途	平成27年度		28年度		29年度		30年度		令和元年度		令和2年度		
	件数	面積	件数	面積	件数	面積	件数	面積	件数	面積	件数	面積	
合計	248	1,886	233	1,291	231	1,708	265	1,864	272	2,262	272	3,259	
住宅用地・工業用地・鉱業用地	農家住宅	-	-	-	-	-	-	1	1	2	15	2	11
	一般個人住宅	125	563	127	511	116	627	114	439	115	576	134	645
	集団住宅その他	26	193	29	247	36	264	21	211	11	124	11	99
	鉱業	-	-	-	-	-	-	-	-	-	-	-	-
	建設業	-	-	-	-	-	-	-	-	-	-	-	-
	金属・機械工業	-	-	-	-	-	-	-	-	-	-	-	-
	化学・紙パルプ工業	-	-	-	-	-	-	-	-	-	-	-	-
	繊維・食品工業	-	-	-	-	-	-	-	-	-	-	-	-
その他	-	-	-	-	-	-	-	-	-	-	-	-	
学校用地	5	44	-	-	-	-	-	-	-	-	1	4	
公園・運動場用地	-	-	-	-	-	-	5	126	-	-	-	-	
道路・水路・鉄道用地	6	25	7	5	1	1	2	30	3	1	3	4	
その他の建物施設用地	農林漁業用施設	-	-	-	-	2	75	3	83	1	10	6	33
	運輸通信業用建物施設	-	-	-	-	-	-	-	-	-	-	1	6
	商業・サービス業用施設	10	82	10	86	5	26	7	28	14	225	14	1,082
	官公署・病院等公共施設	-	-	2	9	3	58	1	7	-	-	-	-
	その他	76	979	58	433	68	657	110	925	126	1,311	100	1,395
山林	-	-	-	-	-	-	1	14	-	-	-	-	

資料：農業委員会事務局

- (注) 1 農家住宅には漁業者住宅を含みます。
 2 道路・水路・鉄道用地には進入路を含みます。
 3 一般個人住宅には宅地拡張を含みます。
 4 その他には一般の駐車場・資材置場・畑地造成を含みます。
 5 面積については、四捨五入しています。ただし、1aに満たないものについては切り上げ、1aとしています。

33. 県内市町村別農業の概況

(令和2年2月1日現在)

市区町村名	農林業 経営体				農業 経営体				林業 経営体			
	個人経 営体	団体経 営体	法人経 営体		個人経 営体	団体経 営体	法人経 営体		個人経 営体	団体経 営体	法人経 営体	
県計	35,473	34,499	974	908	35,420	34,459	961	895	199	185	14	14
千葉市	917	872	45	42	911	867	44	41	22	21	1	1
銚子市	875	852	23	22	875	852	23	22	-	-	-	-
市川市	291	289	2	2	291	289	2	2	-	-	-	-
船橋市	632	620	12	10	632	620	12	10	4	4	-	-
館山市	638	618	20	20	638	618	20	20	1	1	-	-
木更津市	726	715	11	10	724	713	11	10	4	4	-	-
松戸市	498	494	4	4	498	494	4	4	-	-	-	-
野田市	725	708	17	17	724	707	17	17	1	1	-	-
茂原市	944	928	16	15	944	928	16	15	-	-	-	-
成田市	1,432	1,393	39	26	1,431	1,392	39	26	3	3	-	-
佐倉市	685	665	20	19	685	665	20	19	1	1	-	-
東金市	810	796	14	11	807	793	14	11	17	17	-	-
旭市	1,934	1,840	94	88	1,934	1,840	94	88	-	-	-	-
習志野市	63	63	-	-	63	63	-	-	-	-	-	-
柏市	767	744	23	23	767	744	23	23	-	-	-	-
勝浦市	270	270	-	-	270	270	-	-	3	3	-	-
市原市	1,410	1,373	37	32	1,404	1,369	35	30	20	17	3	3
流山市	168	163	5	5	168	163	5	5	-	-	-	-
八千代市	420	406	14	13	420	406	14	13	-	-	-	-
我孫子市	335	327	8	7	332	326	6	5	3	1	2	2
鴨川市	746	729	17	15	745	729	16	14	3	2	1	1
鎌ヶ谷市	251	251	-	-	251	251	-	-	-	-	-	-
君津市	1,187	1,147	40	39	1,178	1,139	39	38	23	22	1	1
富津市	686	660	26	26	685	660	25	25	6	5	1	1
浦安市	-	-	-	-	-	-	-	-	-	-	-	-
四街道市	230	225	5	5	230	225	5	5	7	7	-	-
袖ヶ浦市	627	608	19	19	627	608	19	19	2	2	-	-
八街市	963	933	30	30	962	932	30	30	4	4	-	-
印西市	1,096	1,076	20	20	1,094	1,074	20	20	2	2	-	-
白井市	369	362	7	7	369	362	7	7	-	-	-	-
富里市	721	704	17	17	721	704	17	17	5	5	-	-
南房総市	1,568	1,525	43	42	1,566	1,525	41	40	3	1	2	2
匝瑳市	1,090	1,049	41	40	1,090	1,049	41	40	1	1	-	-
香取市	2,719	2,651	68	67	2,718	2,650	68	67	13	13	-	-
山武市	1,429	1,394	35	34	1,420	1,385	35	34	31	31	-	-
いすみ市	840	816	24	19	839	816	23	18	2	1	1	1
大網白里市	646	635	11	9	645	634	11	9	2	2	-	-
酒々井町	165	161	4	3	165	161	4	3	-	-	-	-
栄町	336	333	3	3	336	333	3	3	-	-	-	-
神崎町	134	127	7	6	134	127	7	6	-	-	-	-
多古町	802	781	21	21	800	781	19	19	7	5	2	2
東庄町	501	475	26	25	501	475	26	25	-	-	-	-
九十九里町	249	240	9	7	249	240	9	7	-	-	-	-
芝山町	395	388	7	7	394	387	7	7	4	4	-	-
横芝光町	770	739	31	29	770	739	31	29	1	1	-	-
一宮町	266	261	5	5	266	261	5	5	-	-	-	-
睦沢町	185	180	5	5	185	180	5	5	-	-	-	-
長生村	289	281	8	6	289	281	8	6	-	-	-	-
白子町	388	376	12	11	388	376	12	11	-	-	-	-
長柄町	269	262	7	6	269	262	7	6	-	-	-	-
長南町	375	365	10	10	375	365	10	10	1	1	-	-
大多喜町	357	348	9	6	357	348	9	6	3	3	-	-
御宿町	62	60	2	2	62	60	2	2	-	-	-	-
鋸南町	222	221	1	1	222	221	1	1	-	-	-	-

資料：企画部企画課「世界農林業センサス」「農林業センサス」
 (注) Xは内訳不明のため総数が一部異なる場合があります。

33. 県内市町村別農業の概況(続き)

(令和2年2月1日現在)

市区町村名	経営耕地		経営耕地		田		畑		樹園地	
	のある 経営体	借入耕地 のある 経営体	総面積 (ha)	借入耕地 面積 (ha)	田のある 経営体	面積 (ha)	畑のある 経営体	面積 (ha)	樹園地 のある 経営体	面積 (ha)
県計	34,544	13,115	76,593	31,578	25,915	53,133	21,270	21,600	2,630	1,861
千葉市	897	262	1,652	706	542	653	751	953	80	46
銚子市	841	471	2,136	630	280	313	810	1,821	3	2
市川市	282	36	304	9	18	6	136	78	193	221
船橋市	626	99	765	80	207	131	569	484	132	149
館山市	624	198	737	233	538	533	413	181	57	23
木更津市	722	273	1,271	485	654	1,078	302	153	87	40
松戸市	437	70	468	37	115	73	393	337	80	58
野田市	709	187	1,338	529	476	973	489	357	16	8
茂原市	935	251	1,584	536	865	1,347	423	232	18	5
成田市	1,408	793	4,477	2,220	999	3,067	828	1,382	60	28
佐倉市	672	274	1,630	816	613	1,142	430	477	39	12
東金市	796	341	2,379	1,244	680	2,030	498	330	45	19
旭市	1,854	724	4,875	1,905	1,338	3,328	1,451	1,516	32	32
習志野市	63	16	47	7	9	3	61	44	-	-
柏市	759	181	1,892	799	464	1,194	671	642	83	56
勝浦市	269	114	346	162	260	316	123	28	14	2
市原市	1,318	468	2,300	1,122	1,210	1,841	567	403	115	55
流山市	168	40	193	39	82	87	146	91	29	15
八千代市	416	90	649	209	277	340	305	243	88	66
我孫子市	328	69	656	185	290	543	231	110	11	3
鴨川市	729	310	1,217	577	674	1,128	299	76	55	13
鎌ヶ谷市	249	33	300	11	11	5	139	124	159	171
君津市	1,150	430	1,851	773	1,087	1,616	533	208	72	26
富津市	661	186	1,189	499	601	1,045	319	128	41	15
浦安市	-	-	-	-	-	-	-	-	-	-
四街道市	230	47	311	120	146	118	171	170	31	23
袖ヶ浦市	620	287	1,552	719	505	1,144	358	397	33	11
八街市	944	322	2,061	465	148	84	901	1,914	40	64
印西市	959	296	2,260	701	886	1,963	517	271	40	26
白井市	365	66	525	55	189	153	206	112	202	261
富里市	714	234	1,632	442	166	138	680	1,462	17	33
南房総市	1,547	518	1,814	727	1,109	1,211	1,196	463	340	141
匝瑳市	1,060	451	3,040	1,356	902	2,369	649	640	18	31
香取市	2,665	1,262	7,960	3,404	2,246	6,390	1,016	1,520	60	49
山武市	1,401	628	3,599	1,574	1,059	2,399	1,069	1,181	43	19
いすみ市	831	455	2,343	1,509	740	2,139	250	160	92	44
大網白里市	636	241	1,547	600	581	1,299	392	243	12	5
酒々井町	162	65	305	85	150	249	87	53	4	2
栄町	336	144	1,156	472	326	1,110	129	45	5	1
神崎町	133	64	596	387	122	549	50	46	2	1
多古町	794	253	1,944	636	625	1,148	450	777	19	19
東庄町	472	239	1,478	767	410	1,166	229	311	2	0
九十九里町	248	119	584	263	212	458	162	125	3	1
芝山町	387	129	780	199	285	433	287	344	16	3
横芝光町	760	352	2,359	1,024	704	1,958	459	388	22	13
一宮町	258	85	459	163	203	341	149	90	39	27
睦沢町	174	101	399	223	167	380	56	18	10	2
長生村	285	107	812	485	267	708	164	102	3	2
白子町	385	163	973	445	342	795	280	179	3	0
長柄町	285	91	353	132	235	285	100	61	15	7
長南町	371	174	688	416	371	682	32	5	3	1
大多喜町	349	186	507	247	321	454	130	45	25	8
御宿町	61	31	115	74	58	103	32	12	6	0
鋸南町	219	89	185	75	150	115	182	68	16	2

34. 林 野 面 積

(単位：ha)

(各年2月1日現在)

年 次	総 数	所有形態別現況森林面積				森林以外の 草生地
		計	国 有	民 有		
				公 有	私 有	
平成12年	4,651	4,617	50	59	4,508	34
17	4,534	4,534	33	98	4,403	-
22	4,327	4,321	33	105	4,183	6
27	4,339	4,333	33	35	4,265	6
令和2年	4,195	4,175	59	19	4,097	6

資料：企画部企画課「世界農林業センサス」「農林業センサス」

35. 保有山林規模別林家数

(各年2月1日現在)

年 次	総 数	1～3ha	3～5	5～10	10～20	20～30	30～50	50～100	100ha 以上	保有山 林面積 (ha)
平成12年	387	251	61	45	21	3	2	3	1	1,615
17	291	177	47	41	18	4	1	2	1	1,493
22	304	188	50	38	20	5	1	1	1	1,480
27	278	167	54	34	15	3	3	1	1	1,395
令和2年	245	150	46	29	14	3	2	-	1	1,177

資料：企画部企画課「世界農林業センサス」「農林業センサス」
 (注) 林家とは、保有山林面積が1ha以上の世帯をいいます。

36. 経営組織別漁業経営体数

(各年11月1日現在)

年次 (漁業地区)	総数	個人	会社	漁業協同 組合	漁業生産 組合	共同経営	官公庁・ 学校試験場
平成10年	777	777	-	-	-	-	-
15	723	723	-	-	-	-	-
20	574	574	-	-	-	-	-
25	401	401	-	-	-	-	-
30	155	147	0	4	0	0	0
(木更津)	16	15	-	1	-	-	-
(中里)	18	17	-	1	-	-	-
(江川)	13	12	-	1	-	-	-
(久津間)	3	X	X	X	X	X	X
(金田)	82	82	-	-	-	-	-
(牛込)	22	21	-	1	-	-	-
(地区設定外)	1	X	X	X	X	X	X

資料：企画部企画課「漁業センサス」

(注) Xは内訳不明のため総数が一部異なる場合があります

37. 階層別漁業経営体数

(各年11月1日現在)

年次	総数	漁船 非使用	漁船使用						海面養殖 のり類 養殖
			無動力船 のみ	動力船使用					
				1トン 未満	1~3	3~5	5~10	10トン 以上	
平成5年	910	10	4	522	37	15	20	-	302
10	777	10	1	497	18	12	14	2	222
15	723	15	1	487	13	17	12	-	178

年次 (漁業地区)	総数	漁船 非使用	漁船使用							海面養殖 のり類 養殖	海面養殖 その他の 海藻類養 殖	海面養殖 その他の 貝類養殖	海面養殖 その他の 魚類養殖
			無動力船 のみ	船外機付 漁船	動力船使用								
					1トン 未満	1~3	3~5	5~10	10トン 以上				
平成20年	574	4	2	363	22	16	12	14	-	141	-	-	-
25	401	-	-	289	-	7	9	15	1	80	-	-	-
30	155	1	0	74	0	2	5	16	0	54	1	1	1
(木更津)	16	-	-	5	-	-	3	2	-	5	-	1	-
(中里)	18	-	-	17	-	-	-	-	-	1	-	-	-
(江川)	13	-	-	11	-	-	-	-	-	2	-	-	-
(久津間)	3	X	X	X	X	X	X	X	X	X	X	X	X
(金田)	82	-	-	34	-	1	2	12	-	32	1	-	-
(牛込)	22	-	-	7	-	-	-	2	-	12	-	-	-
(地区設定外)	1	X	X	X	X	X	X	X	X	X	X	X	X

資料：企画部企画課「漁業センサス」

(注1) 平成20年から分類が変更されました。

(注2) Xは内訳不明のため総数が一部異なる場合があります

38. 専・兼業別個人漁業経営体数及び漁業就業者数

(各年11月1日現在)

年次 (漁業地区)	総数	専業	兼業			漁業就業者数	男	女
			漁業が主	漁業が従				
平成10年	777	251	526	333	193	1,476	845	631
15	723	269	454	306	148	1,388	800	588
20	574	268	306	193	113	1,023	633	390
25	401	141	260	134	126	760	473	287
30	155	72	78	47	31	331	249	82
(木更津)	16	2	13	13	-	66	62	4
(中里)	18	9	8	4	4	30	24	6
(江川)	13	7	5	-	5	19	18	1
(久津間)	3	X	X	X	X	X	X	X
(金田)	82	36	46	26	20	185	122	63
(牛込)	22	17	4	2	2	31	23	8
(地区設定外)	1	X	X	X	X	X	X	X

資料：企画部企画課「漁業センサス」

(注) Xは内訳不明のため総数が一部異なる場合があります

39. 漁業種類別経営体数

(各年11月1日現在)

年次 (漁業地区)	主とする漁業種類												
	総数	小型底びき網	船びき網	刺網	はえ縄	釣	小型定置網	採貝・採藻	その他の漁業	のり類養殖	その他海藻類養殖	その他貝類養殖	その他魚類養殖
平成10年	777	19	-	17	3	1	1	509	5	222	-	-	-
15	723	17	-	11	-	-	-	512	5	178	-	-	-
20	574	19	1	6	-	1	-	400	6	141	-	-	-
25	401	24	-	10	-	1	-	283	3	80	-	-	-
30	155	17	3	16	0	1	0	51	11	52	1	1	1
(木更津)	16	2	2	7	-	-	-	-	1	5	-	1	-
(中里)	18	-	-	-	-	-	-	17	-	1	-	-	-
(江川)	13	-	-	-	-	-	-	11	-	2	-	-	-
(久津間)	3	X	X	X	X	X	X	X	X	X	X	X	X
(金田)	82	13	-	8	-	1	-	19	8	32	1	-	-
(牛込)	22	2	1	1	-	-	-	4	2	12	-	-	-
(地区設定外)	1	X	X	X	X	X	X	X	X	X	X	X	X

資料：企画部企画課「漁業センサス」

(注) xは内訳不明のため総数が一部異なる場合があります

40. 漁獲金額別経営体数

(各年11月1日現在)

年次	総数	30万円未満	30~50	50~100	100~200	200~500	500~1,000	1,000万円以上
平成10年	777	1	10	39	130	333	213	51
15	723	9	16	52	136	311	144	55

年次 (漁業地区)	総数	販売金額なし	100万円未満	100~300	300~500	500~800	800~1,000	1,000万円以上
平成20年	574	3	204	157	69	67	38	36
25	401	-	146	156	32	33	23	11
30	155	1	64	19	18	30	8	11
(木更津)	16	-	-	5	3	2	4	2
(中里)	18	-	16	-	1	1	-	-
(江川)	13	-	11	-	1	1	-	-
(久津間)	3	X	X	X	X	X	X	X
(金田)	82	-	33	12	13	15	1	8
(牛込)	22	1	4	2	-	11	3	1
(地区設定外)	1	X	X	X	X	X	X	X

資料：企画部企画課「漁業センサス」

(注1) 平成20年から分類が変更されました。

(注2) xは内訳不明のため総数が一部異なる場合があります

41. 年齢別漁業就業者数

(各年11月1日現在)

年次 (漁業地区)	総数	15~19歳	20~24	25~29	30~34	35~39	40~44	45~49	50~54	55~59	60~64	65~69	70~74	75歳以上
平成10年	1,476	1	4	11	24	64	64	133	198	256	306	251	126	38
15	1,388	4	10	8	20	38	64	64	144	189	257	298	199	93
20	1,023	-	4	7	12	13	34	51	55	129	162	215	215	126
25	760	-	3	4	7	9	16	22	42	67	122	145	164	159
30	331	0	0	0	5	5	10	10	13	33	42	67	72	74
(木更津)	66	-	-	-	1	2	3	4	5	7	4	8	16	16
(中里)	30	-	-	-	-	-	-	-	-	-	5	6	8	11
(江川)	19	-	-	-	1	-	-	-	-	-	3	4	5	6
(久津間)	X	X	X	X	X	X	X	X	X	X	X	X	X	X
(金田)	185	-	-	-	3	3	6	4	6	21	23	45	38	36
(牛込)	31	-	-	-	-	-	1	2	2	5	7	4	5	5
(地区設定外)	X	X	X	X	X	X	X	X	X	X	X	X	X	X

資料：企画部企画課「漁業センサス」

(注) Xは内訳不明のため総数が一部異なる場合があります

4.2. 漁船隻数・動力漁船トン数規模別隻数

(単位：隻)

(各年11月1日現在)

年次 (漁業地区)	総数	無動力船	船外機付 漁船	動力船					
				計	1トン未満	1～3	3～5	5～10	10トン以上
平成10年	1,292	16	1,203	73	1	30	25	17	-
15	1,220	13	1,146	61	1	19	26	15	-
20	1,041	6	930	105	47	20	20	18	-
25	675	1	632	42	-	9	13	20	-
30	338	-	298	40	3	7	14	16	-
(木更津)	41	-	33	8	-	-	7	1	-
(中里)	22	-	22	-	-	-	-	-	-
(江川)	16	-	16	-	-	-	-	-	-
(久津間)	X	X	X	X	X	X	X	X	X
(金田)	197	-	173	24	1	4	6	13	-
(牛込)	53	-	48	5	2	-	1	2	-
(地区設定外)	X	X	X	X	X	X	X	X	X

資料：企画部企画課「漁業センサス」

(注) Xは内訳不明のため総数が一部異なる場合があります

43. 年度別海苔養殖状況

(単位：金額 円)

年 度	組合員数	海苔養殖者数	共販出荷枚数	共販平均単価	共販売上金額
平成27年度	1,095	60	19,846,400	1,538	305,209,856
28	1,070	55	27,043,400	1,354	366,097,719
29	1,045	53	18,908,200	1,289	243,752,967
30	1,020	48	16,209,600	1,621	262,682,855
令和元年度	977	46	7,586,700	2,041	154,843,659
2	911	44	11,141,200	1,991	221,870,441

資料：経済部農林水産課

(注) 共販平均単価は、100枚当たりの金額です。

44. 年度別アサリ生産状況

年 度	アサリ生産量 (t)	生産金額 (千円)
平成27年度	134.0	43,018
28	80.7	21,688
29	41.1	8,970
30	9.3	1,873
令和元年度	70.0	22,774
2	7.5	3,957

資料：経済部農林水産課

(注) 各漁業協同組合への聞き取り調査によります。

4 事 業 所



45. 事業所の推移

産業分類	事業所数			従業者数		
	平成26年	うち民営	平28年 (民営のみ)	平成26年	うち民営	平成28年 (民営のみ)
総数	5,183	5,063	5,251	53,885	47,674	51,054
農林漁業	15	15	18	163	163	187
鉱業, 採石業, 砂利採取業	6	6	5	54	54	60
建設業	613	613	610	4,823	4,823	4,930
製造業	215	215	200	4,362	4,362	4,241
電気・ガス・熱供給・水道業	7	3	4	501	341	157
情報通信業	30	30	37	346	346	415
運輸業, 郵便業	126	126	133	2,775	2,775	2,919
卸売業, 小売業	1,357	1,357	1,480	11,686	11,686	12,611
金融業, 保険業	117	117	105	1,363	1,363	1,308
不動産業, 物品賃貸業	235	235	223	950	950	1,058
学術研究, 専門・技術サービス業	210	207	215	1,451	1,355	1,348
宿泊業, 飲食サービス業	742	741	778	5,722	5,712	6,621
生活関連サービス業, 娯楽業	532	531	524	2,380	2,380	2,451
教育, 学習支援業	200	147	168	2,899	1,839	1,888
医療, 福祉	363	353	380	7,169	5,491	5,945
複合サービス事業	28	28	31	557	557	623
サービス業(他に分類されないもの)	342	339	340	3,544	3,477	4,292
公務(他に分類されるものを除く)	45	-	-	3,140	-	-

産業分類	事業所数	従業者数
	令和元年	
総数	485	3,561
農林漁業	6	64
鉱業, 採石業, 砂利採取業	-	-
建設業	96	613
製造業	8	75
電気・ガス・熱供給・水道業	5	12
情報通信業	14	71
運輸業, 郵便業	14	214
卸売業, 小売業	93	557
金融業, 保険業	3	5
不動産業, 物品賃貸業	63	320
学術研究, 専門・技術サービス業	35	312
宿泊業, 飲食サービス業	26	200
生活関連サービス業, 娯楽業	21	109
教育, 学習支援業	12	67
医療, 福祉	39	469
複合サービス事業	-	-
サービス業(他に分類されないもの)	50	473

資料: 企画部企画課

平成26年 経済センサス-基礎調査 7月1日現在

平成28年 経済センサス-活動調査 6月1日現在 (調査対象: 民営事業所のみ)

令和元年 経済センサス-基礎調査 6月1日現在 (調査対象: 新規の民営事業所のみ)

46. 事業所（民営）の経営組織別概況

（平成28年6月1日現在）

産業分類	事業所数				従業者数			
	総数	個人	会社	その他 (注)	総数	個人	会社	その他 (注)
総数（民営）	5,251	1,630	3,258	363	51,054	4,531	39,934	6,589
農林漁業	18	-	12	6	187	-	91	96
鉱業，採石業，砂利採取業	5	-	5	-	60	-	60	-
建設業	610	109	500	1	4,930	237	4,673	20
製造業	200	42	157	1	4,241	103	4,111	27
電気・ガス・熱供給・水道業	4	-	4	-	157	-	157	-
情報通信業	37	1	36	-	415	1	414	-
運輸業，郵便業	133	4	124	5	2,919	10	2,887	22
卸売業，小売業	1,480	303	1,157	20	12,611	1,020	11,427	164
金融業，保険業	105	6	81	18	1,308	14	1,060	234
不動産業，物品賃貸業	223	25	195	3	1,058	35	960	63
学術研究，専門・技術サービス業	215	99	103	13	1,348	286	817	245
宿泊業，飲食サービス業	778	440	333	5	6,621	1,215	5,365	41
生活関連サービス業，娯楽業	524	336	185	3	2,451	644	1,795	12
教育，学習支援業	168	83	55	30	1,888	207	510	1,171
医療，福祉	380	144	90	146	5,945	680	1,221	4,044
複合サービス事業	31	-	19	12	623	-	467	156
サービス業 (他に分類されないもの)	340	38	202	100	4,292	79	3,919	294

資料：企画部企画課 「経済センサス-活動調査」

(注) その他は「会社以外の法人」及び「法人でない団体」です。

47. 産業（大分類）・従業者規模別事業所数及び従業者数（民営）

（平成28年6月1日現在）

産業大分類	総数		1～4人		5～9人		10～19人	
	事業所数	従業者数	事業所数	従業者数	事業所数	従業者数	事業所数	従業者数
総数（民営）	5,251	51,054	2,836	6,288	1,079	7,097	717	9,628
農林漁業	18	187	4	7	5	35	6	81
鉱業，採石業，砂利採取業	5	60	3	7	-	-	1	12
建設業	610	4,930	312	699	156	1,022	94	1,245
製造業	200	4,241	84	186	42	280	35	495
電気・ガス・熱供給・水道業	4	157	1	2	-	-	1	18
情報通信業	37	415	20	47	7	43	4	60
運輸業，郵便業	133	2,919	41	98	30	200	26	335
卸売業，小売業	1,480	12,611	729	1,775	346	2,250	234	3,142
金融業，保険業	105	1,308	38	95	21	147	22	299
不動産業，物品賃貸業	223	1,058	161	350	40	241	14	182
学術研究，専門・技術サービス業	215	1,348	142	319	46	289	17	212
宿泊業，飲食サービス業	778	6,621	461	975	110	726	112	1,514
生活関連サービス業，娯楽業	524	2,451	412	795	60	400	29	396
教育，学習支援業	168	1,888	91	171	24	158	25	322
医療，福祉	380	5,945	131	299	117	814	54	703
複合サービス事業	31	623	7	25	19	124	3	36
サービス業 （他に分類されないもの）	340	4,292	199	438	56	368	40	576

産業大分類	20～29人		30～49人		50～99人		100人以上		出向・派遣 従業者のみ 事業所数
	事業所数	従業者数	事業所数	従業者数	事業所数	従業者数	事業所数	従業者数	
総数（民営）	253	6,037	155	5,682	94	6,221	53	10,101	64
農林漁業	3	64	-	-	-	-	-	-	-
鉱業，採石業，砂利採取業	-	-	1	41	-	-	-	-	-
建設業	21	500	20	708	5	295	1	461	1
製造業	14	354	6	221	11	766	7	1,939	1
電気・ガス・熱供給・水道業	-	-	1	39	1	98	-	-	-
情報通信業	1	20	3	111	2	134	-	-	-
運輸業，郵便業	10	249	9	343	9	580	7	1,114	1
卸売業，小売業	75	1,778	29	1,080	13	848	10	1,738	44
金融業，保険業	12	288	9	321	3	158	-	-	-
不動産業，物品賃貸業	4	98	2	74	2	113	-	-	-
学術研究，専門・技術サービス業	-	-	4	149	2	130	2	249	2
宿泊業，飲食サービス業	47	1,128	25	896	10	635	5	747	8
生活関連サービス業，娯楽業	11	261	4	134	3	219	2	246	3
教育，学習支援業	13	315	5	195	3	244	3	483	4
医療，福祉	24	561	25	930	21	1,352	8	1,286	-
複合サービス事業	-	-	-	-	1	69	1	369	-
サービス業 （他に分類されないもの）	18	421	12	440	8	580	7	1,469	-

資料：企画部企画課「経済センサス-活動調査」

48. 地区別事業所（民営）の概況

(平成24年は2月1日現在、平成26年は7月1日現在、平成28年は6月1日現在)

地区名	事業所数			従業者数		
	平成24年	平成26年	平成28年	平成24年	平成26年	平成28年
総数	4,807	5,063	5,251	46,082	47,674	51,054
新田1～3丁目	111	110	101	1,498	1,111	1,156
富士見1～3丁目	234	219	194	1,741	1,765	1,688
中央1～3丁目	228	217	197	1,434	1,404	1,267
新宿・吾妻1・2丁目・吾妻	66	64	57	335	297	332
朝日1～3丁目	142	135	122	1,213	814	816
木更津1～3丁目・木更津	72	75	79	779	837	935
東中央1～3丁目	129	149	147	892	1,175	1,228
大和1～3丁目	174	193	214	1,221	1,437	1,521
文京1～6丁目	105	108	112	569	644	681
貝淵1～4丁目	91	79	91	981	919	869
幸町1～3丁目・桜町1・2丁目	39	42	41	419	417	503
潮浜1～3丁目・築地・新港 潮見1～9丁目・木材港	271	290	430	7,259	7,954	9,737
桜井・桜井新町1～5丁目	163	160	153	1,126	1,152	1,171
請西・請西1～4丁目	211	197	183	1,676	1,634	1,497
請西東1～8丁目・請西南1～5丁目	90	121	128	773	1,156	1,147
真舟1～5丁目	51	65	70	397	458	508
太田・太田1～4丁目・東太田1～4丁目	329	308	300	2,708	2,764	2,839
祇園・祇園1～4丁目	130	141	136	703	599	632
永井作・永井作1・2丁目	43	50	50	166	223	253
清見台1～3丁目	98	87	82	472	469	783
清見台東1～3丁目	101	111	102	697	784	703
清見台南1～5丁目	95	102	110	719	754	690
長須賀	148	152	150	1,730	1,660	1,647
椿・菅生・犬成・中尾	74	75	75	827	741	890
清川1・2丁目	54	61	65	239	259	269
伊豆島・笹子・日の出町	22	31	28	158	313	286
ほたる野1～4丁目	100	113	125	1,463	1,461	1,533
岩根1～4丁目	91	86	84	790	699	711
高砂1～3丁目	65	59	55	378	344	333
本郷1～3丁目	84	85	75	358	408	399
高柳・高柳1～4丁目・若葉町	151	159	157	1,242	1,220	1,320
久津間・万石・坂戸市場 江川・西岩根	132	125	132	878	845	989
中里・中里1・2丁目	43	40	42	265	237	237
畑沢・畑沢1～4丁目・小浜	80	84	86	2,373	1,072	990
畑沢南1～6丁目	71	74	75	531	556	486
港南台1～5丁目	20	25	26	162	165	266
上・中・下烏田・八幡台1～7丁目	82	78	78	448	429	490
羽鳥野1～7丁目	19	32	33	233	377	449
大久保・大久保1～6丁目	57	65	67	516	541	450
鎌足地区	104	111	116	1,655	1,622	1,652
金田地区	136	286	385	1,546	3,332	4,181
中郷地区	102	111	109	810	923	876
富来田地区	199	188	189	1,702	1,703	1,644

資料:企画部企画課「経済センサス-基礎調査」(平成26年)、「経済センサス-活動調査」(平成24,28年)

49. 県内活動状態別事業所数（民営事業所）

（令和元年6月1日現在）

	民営事業所 総数		新規 把握事業所	休業事業所	廃業 事業所
		存続 事業所			
千葉市	36,147	28,754	7,393	689	4,755
銚子市	3,704	3,430	274	50	409
市川市	16,311	12,495	3,816	390	980
船橋市	19,706	15,439	4,267	379	2,662
館山市	3,015	2,709	306	81	177
木更津市	6,193	5,149	1,044	125	607
松戸市	16,580	12,655	3,925	421	1,646
野田市	5,820	4,765	1,055	145	497
茂原市	3,852	3,247	605	148	248
成田市	6,549	5,495	1,054	103	560
佐倉市	5,612	4,300	1,312	168	605
東金市	2,703	2,328	375	52	208
旭市	3,228	2,946	282	24	323
習志野市	4,910	4,026	884	133	459
柏市	15,511	12,022	3,489	360	1,873
勝浦市	1,164	1,066	98	38	77
市原市	10,483	8,622	1,861	232	958
流山市	5,216	4,085	1,131	108	446
八千代市	5,809	5,083	726	131	733
我孫子市	3,587	3,094	493	84	222
鴨川市	2,099	1,856	243	54	111
鎌ヶ谷市	3,639	3,037	602	75	241
君津市	3,738	3,192	546	72	338
富津市	2,015	1,841	174	52	187
浦安市	5,413	4,235	1,178	148	676
四街道市	3,067	2,451	616	75	167
袖ヶ浦市	2,351	1,942	409	52	126
八街市	2,891	2,301	590	75	325
印西市	2,982	2,321	661	89	262
白井市	2,053	1,710	343	62	102
富里市	1,939	1,588	351	69	151
南房総市	2,107	1,949	158	57	218
匝瑳市	1,697	1,534	163	37	179
香取市	3,807	3,414	393	97	276
山武市	2,113	1,771	342	73	143
いすみ市	1,846	1,534	312	84	154
大網白里市	1,542	1,232	310	58	162
酒々井町	873	681	192	11	95
栄町	550	441	109	20	56
神崎町	257	218	39	1	11
多古町	893	791	102	34	69
東庄町	537	523	14	9	26
九十九里町	753	651	102	35	78
芝山町	592	495	97	20	18
横芝光町	980	905	75	23	96
一宮町	642	537	105	25	17
睦沢町	261	218	43	9	6
長生村	492	424	68	21	38
白子町	466	413	53	24	35
長柄町	337	243	94	18	21
長南町	344	301	43	4	46
大多喜町	631	498	133	18	36
御宿町	387	348	39	11	50
鋸南町	369	332	37	21	51

資料：企画部企画課「経済センサス-基礎調査」

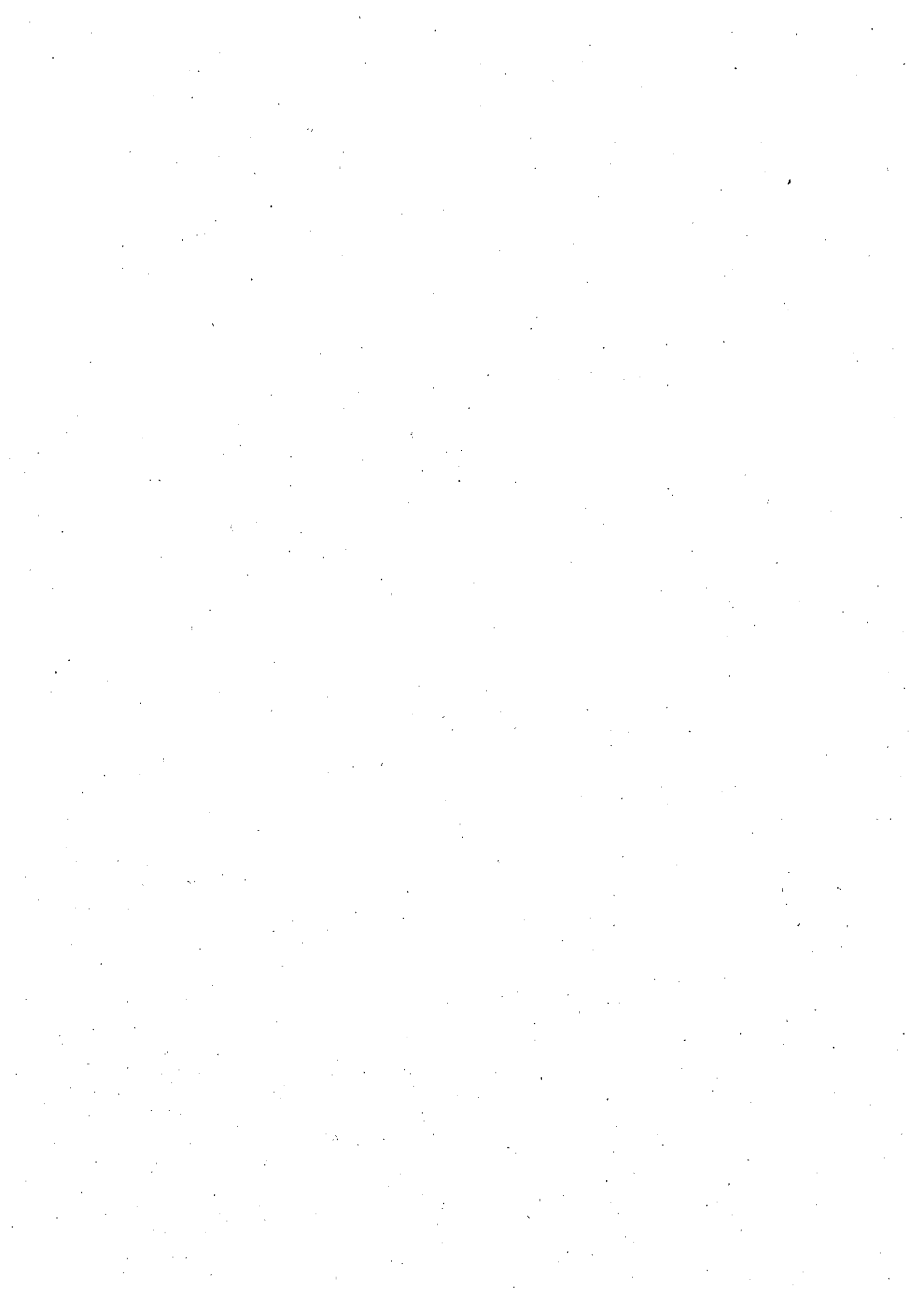

5 工業・商業



50. 千葉県 の 工業 (4人以上の事業所)

(6月1日基準 単位:金額 万円)

市区別	事業所数	前年比(%)	従業者数	前年比(%)	製造品出荷額等	前年比(%)
県計	4,753	99.1	208,486	102.3	1,251,831,564	103.2
市計	4,369	99.3	193,095	102.5	1,203,754,603	95.0
千葉市	400	97.1	21,276	98.1	127,602,223	96.9
中央区	56	100.0	5,220	97.6	48,846,920	94.4
花見川区	124	94.7	4,438	96.6	10,973,028	97.9
稲毛区	67	90.5	3,101	94.9	22,623,593	91.1
若葉区	47	104.4	1,136	97.0	3,495,650	104.6
緑区	44	100.0	2,222	100.6	7,229,505	113.2
美浜区	62	100.0	5,159	101.2	34,433,527	101.0
銚子市	166	97.1	4,888	99.3	18,147,680	97.8
市川市	203	101.5	6,853	100.6	37,523,547	102.2
船橋市	266	103.1	14,291	94.8	67,788,623	99.3
館山市	36	100.0	640	95.7	872,520	103.8
木更津市	84	102.4	3,784	95.1	19,255,692	69.7
松戸市	285	91.9	9,291	94.2	33,725,563	95.7
野田市	304	100.0	10,613	97.8	44,701,492	105.9
茂原市	84	103.7	5,365	89.1	18,685,868	93.2
成田市	121	105.2	7,891	100.5	27,287,005	99.6
佐倉市	122	102.5	8,777	101.6	33,525,350	103.3
東金市	91	100.0	2,844	96.5	9,049,374	103.6
旭市	122	96.8	3,336	95.2	11,562,824	94.8
習志野市	66	95.7	7,036	95.1	20,707,620	100.4
柏市	251	99.6	10,066	107.3	25,518,261	104.6
勝浦市	18	90.0	417	100.5	1,826,606	108.9
市原市	252	97.7	21,839	98.7	406,664,255	91.6
流山市	76	101.3	2,259	99.1	5,167,674	97.0
八千代市	145	98.6	8,736	97.6	27,155,408	96.8
我孫子市	25	96.2	768	95.6	4,868,397	136.2
鴨川市	35	97.2	612	100.3	1,418,340	93.2
鎌ヶ谷市	93	96.9	2,036	92.5	3,261,137	86.8
君津市	77	100.0	7,990	105.2	73,181,709	94.3
富津市	64	94.1	2,393	97.8	11,204,927	98.6
浦安市	100	96.2	2,092	90.8	10,977,545	98.1
四街道市	38	88.4	1,267	112.2	4,487,498	132.4
袖ヶ浦市	80	100.0	6,240	99.0	98,905,033	93.3
八街市	133	97.1	2,684	101.0	5,828,879	100.0
印西市	42	91.3	1,182	97.5	2,773,268	97.6
白井市	144	91.1	3,930	92.1	14,306,314	80.3
富里市	35	94.6	1,290	95.1	4,538,106	104.7
南房総市	59	92.2	1,056	98.3	1,303,163	101.8
匝瑳市	74	94.9	1,997	93.5	5,589,957	97.0
香取市	90	96.8	2,720	98.9	7,299,216	97.3
山武市	97	99.0	2,953	98.3	12,740,085	103.7
いすみ市	61	100.0	1,298	98.2	3,193,003	95.0
大網白里市	30	83.3	385	88.3	1,110,441	85.7

資料:企画部企画課「2020工業統計調査」

5 1. 工業の産業（中分類）別概況（4人以上の事業所）

（平成26～27年は7月1日現在平成28年～は6月1日現在）

年次	事業所数			従業者数	現金給与総額	原材料 使用額等
	合計	4～29人	30人以上			
26	78	62	16	3,111	1,569,300	14,167,228
27	96	76	20	3,460	1,640,253	13,820,137
28	74	53	21	3,675	1,983,725	16,351,763
29	78	58	20	3,864	2,416,809	15,299,090
30	82	59	23	3,978	2,115,191	22,137,076
31・令和元年 （産業中分類）	84	63	21	3,784	2,039,055	15,014,895
食料品	13	10	3	296	69,585	393,312
飲料・たばこ	-	-	-	-	-	-
繊維	1	1	-	16	X	X
木材・木製品	3	1	2	246	113,028	481,838
家具・装備品	1	1	-	6	X	X
パルプ・紙	2	1	1	57	X	X
印刷	7	6	1	111	32,141	89,544
化学	5	2	3	174	102,354	1,938,521
石油・石炭	1	1	-	6	X	X
プラスチック	4	2	2	128	41,750	369,177
ゴム	1	1	-	14	X	X
なめし革	-	-	-	-	-	-
窯業・土石	8	6	1	522	245,419	974,123
鉄鋼	8	7	1	158	68,601	462,520
非鉄	-	-	-	-	-	-
金属製品	14	13	1	210	101,556	226,029
はん用機械	3	3	-	41	17,829	42,395
生産用機械	6	4	2	345	238,397	749,092
業務用機械	1	-	1	84	X	X
電子・デバイス	1	-	1	325	X	X
電気機械	1	1	-	15	X	X
情報通信機械	1	-	1	1,015	X	X
輸送用機械	-	-	-	-	-	-
その他	3	3	-	16	4,214	4,412

資料：企画部企画課26年～27年、29年、31・令和元年「工業統計調査」28年、30年「経済センサ

（注1）平成28年については、事業所数及び従業者数は平成29年6月1日現在

（注2）Xは内訳不明のため総数が一部異なる場合があります

(単位：金額⇒万円)

製 造 品 出 荷 額 等				生産額	付加価値額
合 計	製造品出荷額	加工賃収入額	その他収入額		
18,618,597	10,905,115	470,154	7,243,328	11,401,409	3,942,837
18,814,292	10,331,738	677,091	7,805,463	11,110,498	4,524,616
21,448,143	15,370,169	964,422	5,113,552	16,241,880	4,092,634
20,709,189	15,039,696	983,371	4,686,122	15,922,476	4,462,288
27,615,719	13,834,532	1,094,507	12,686,680	15,155,813	4,829,192
19,255,692	12,776,448	1,019,182	5,460,062	1,384,369	3,539,261
536,707	375,463	11,825	149,419	372,027	112,820
-	-	-	-	-	-
X	X	-	X	X	X
831,799	820,717	-	11,082	817,946	291,979
X	X	-	-	X	X
X	X	-	-	X	X
149,481	146,968	2,285	228	148,302	51,152
2,871,858	2,871,858	-	-	2,883,776	825,430
X	X	-	-	X	X
498,649	490,453	6,134	2,062	488,484	103,852
X	X	-	X	X	X
-	-	-	-	-	-
1,726,974	1,023,931	551,772	151,271	1,588,998	666,128
641,571	581,092	55,371	5,108	641,436	165,692
-	-	-	-	-	-
555,292	224,337	327,777	3,178	567,318	309,979
116,282	X	X	103,414	12,868	68,098
1,332,643	1,304,142	23,411	5,090	1,329,610	518,882
X	-	X	-	X	X
X	X	-	-	X	X
X	X	-	X	X	X
X	X	-	X	X	X
-	-	-	-	-	-
14,224	13,426	-	798	13,426	9,106

52. 商 業 の 推 移

(単位：金額 百万円)

年 次	事 業 所 数			従 業 者 数			年 間 販 売 額		
	総 数	卸売業	小売業	総 数	卸売業	小売業	総 数	卸売業	小売業
平成19年	1,306	290	1,016	9,704	2,564	7,140	291,668	161,445	130,223
24	1,258	305	953	9,699	2,368	7,331
24(注2)	944	227	717	7,369	1,705	5,664	249,092	133,812	115,280
26	1,357	327	1,030	11,321	2,464	8,857
26(注2)	1,005	236	769	8,619	1,866	6,753	280,654	132,054	148,600
28	1,480	305	1,175	12,611	2,125	10,486
28(注2)	1,144	239	905	10,026	1,678	8,348	329,817	138,619	191,198

資料：企画部企画課「平成16年～19年、26年は商業統計調査」、 「平成24年、28年は経済センサス-活動調査」

(注1) 平成16・19・28年は6月1日、平成26年は7月1日、平成24年は2月1日現在の数値です。

(注2) 管理、補助的経済活動のみを行う事業所、産業細分類が格付不能の事業所、卸売の商品販売額（仲立手数料を除きます）、小売の商品販売額及び仲立手数料のいずれの金額も無い事業所は含みません。また、従業者数とは「個人事業主」「無給家族従業者」「有給役員」及び「常用雇用者」の計であり、臨時雇用者は含みません。

53. 商業の産業（小分類）別概況

(平成28年6月1日現在、単位：金額 百万円、面積 平方メートル)

産 業 分 類	事業所数	従業者数	年間商品 販 売 額	売場面積
合 計 (不詳を含む)	1,480	12,611
合 計 (注)	1,144	10,026	329,817	221,122
卸売業計	239	1,678	138,619	-
各種商品卸売業	-	-	-	-
繊維品卸売業 (衣服、身の回り品を除く)	-	-	-	-
衣服卸売業	3	7	X	-
身の回り品卸売業	2	3	X	-
農畜産物・水産物卸売業	25	245	14,575	-
食料・飲料卸売業	25	188	11,247	-
建築材料卸売業	46	301	26,744	-
化学製品卸売業	11	41	5,130	-
石油・鉱物卸売業	7	34	2,601	-
鉄鋼製品卸売業	10	134	14,828	-
非鉄金属卸売業	1	1	X	-
再生資源卸売業	5	25	X	-
産業機械器具卸売業	30	192	15,015	-
自動車卸売業	17	135	6,244	-
電気機械器具等卸売業	10	51	3,523	-
その他の機械器具卸売業	3	16	690	-
家具・建具・じゅう器等卸売業	6	36	1,544	-
医薬品・化粧品等卸売業	10	129	27,323	-
紙・紙製品卸売業	1	14	X	-
他に分類されない卸売業	27	126	X	-
小売業計	905	8,348	191,198	221,122
百貨店・総合スーパー	3	496	X	X
その他の各種商品小売業 (従業者が常時50人未満のもの)	1	13	X	X
呉服・服地・寝具小売業	11	52	837	1,356
男子服小売業	32	194	5,188	8,234
婦人・子供服小売業	97	585	15,251	21,354
靴・履物小売業	15	91	1,998	2,096
その他の織物・衣服・身の回り品小売業	51	239	6,894	8,184
各種食料品小売業	16	1,030	19,548	24,697
野菜・果実小売業	16	79	1,160	2,047
食肉小売業	10	41	421	166
鮮魚小売業	6	15	211	66
酒小売業	21	58	1,061	1,154
菓子・パン小売業	50	279	1,615	1,360
その他の飲食料品小売業	103	1,195	14,761	9,052
自動車小売業	62	590	21,484	4,643
自転車小売業	13	32	212	1,561
機械器具小売業 (自動車、自転車は除く)	36	316	10,143	23,902
家具・寝具・畳小売業	19	152	3,805	21,849
じゅう器小売業	19	58	1,162	1,762
医薬品・化粧品小売業	89	599	14,691	13,456
農耕用品小売業	6	30	664	573
燃料小売業	45	414	29,470	256
書籍・文房具小売業	26	603	5,000	5,728
スポーツ用品・がん具・娯楽用品・楽器小売業	25	228	4,673	11,071
写真機・時計・眼鏡小売業	24	97	1,874	2,014
他に分類されない小売業	90	612	11,318	31,374
通信販売・訪問販売小売業	11	35	1,130	-
自動販売機による小売業	5	62	2,222	-
その他の無店舗小売業	3	153	63	-

資料：企画部企画課「平成28年経済センサス-活動調査」

(注1) 管理、補助的経済活動のみを行う事業所、産業細分類が格付不能の事業所、卸売の商品販売額 (仲立手数料を除く)、小売の商品販売額及び仲立手数料のいずれの金額も無い事業所は含みません。
また、従業者数とは「個人事業主」「無給家族従業者」「有給役員」及び「常用雇用者」の計であり、臨時雇用者は含みません。

(注2) Xは内訳不明のため総数が一部異なる場合があります

5.4. 商業の地区別概況

地区名	事業所数	従業者数 (人)	地区名	事業所数	従業者数 (人)
総数	1,480	12,611	潮見 1丁目	-	-
新田 1丁目	6	27	2	5	52
2	3	22	3	9	188
3	18	244	4	9	101
富士見 1丁目	36	127	5	6	266
2	10	58	6	3	47
3	5	72	7	3	26
中央 1丁目	26	73	8	2	13
2	18	54	9	1	3
3	6	30	幸町 1丁目	3	24
新 宿	6	25	2	3	67
吾 妻	1	11	3	6	55
吾妻 1丁目	2	4	桜町1・2丁目	6	31
2	4	18	桜井	26	194
朝日 1丁目	9	30	桜井新町1~5丁目	19	93
2	7	26	潮浜 1丁目	20	306
3	40	395	2	10	122
木更津	-	-	3	-	-
木更津 1丁目	2	4	新 港	2	15
2	13	37	築 地	105	937
3	5	127	木 材 港	1	10
東中央 1丁目	8	33	請 西	3	20
2	16	96	請 西 1丁目	20	219
3	6	78	2	15	125
大和 1丁目	19	109	3	8	40
2	19	131	4	3	26
3	9	51	請西東1~4丁目	12	81
文京 1丁目	2	18	5~8丁目	5	37
2	6	14	請西南 1	-	-
3	7	81	2	17	311
4	4	18	3	4	56
5	7	44	4	2	6
6	2	15	5	2	8
貝 1丁目	5	21	真 舟1~5丁目	14	84
2	3	8	東太田 1丁目	7	13
3	4	43	2	5	26
4	7	55	3	4	15
			4	10	71

資料：企画部企画課「平成28年経済センサス-活動調査」

(注)従業者数には、臨時的雇用者を含みます。

(平成28年6月1日現在)

地区名	事業所数	従業者数 (人)	地区名	事業所数	従業者数 (人)
太 田 1丁目	5	79	祇 園	2	9
2	7	122	祇 園 1丁目	11	45
3	10	53	2	3	24
4	23	301	3	5	26
畑 沢	6	59	4	4	40
畑 沢 1丁目	2	25	菅 生	9	69
2	-	-	中 尾	2	11
3	5	77	清 川 1丁目	7	27
4	2	25	2	6	30
畑 沢 南 1丁目	2	30	椿 ・ 犬 成	4	33
2	3	21	笹 子 ・ 伊 豆 島	5	40
4	4	22	日 の 出 町	1	6
5	3	6	ほ たる 野 1丁目	10	105
3・6	-	-	2	5	40
港 南 台1~5丁目	5	135	3	4	49
小 浜	3	23	4	31	529
上 ・ 中 ・ 下 烏 田	6	33	岩 根1・2丁目	4	25
大 久 保	5	53	3・4	15	94
大 久 保1~6丁目	7	20	高 砂 1丁目	6	12
八 幡 台1~7丁目	9	37	2	8	178
羽 鳥 野1~7丁目	6	116	3	4	15
長 須 賀	43	350	本 郷1~3丁目	16	55
永 井 作	3	8	高 柳	20	226
永 井 作1・2丁目	6	22	高 柳1~4丁目	20	89
清 見 台 1丁目	7	42	若葉町・万石・西岩根	2	11
2	7	434	久 津 間	14	69
3	4	48	江 川	8	23
清見台東 1丁目	5	31	中里・中里1・2丁目	12	65
2	6	52	鎌 足 地 区	23	101
3	8	78	金 田 東1~6丁目	203	1,580
清見台南 1丁目	6	16	中島地先海ほたる	7	90
2	5	17	そ の 他 金 田 地 区	21	201
3	-	-	中 郷 地 区	16	66
4	5	133	富 来 田 地 区	42	270
5	1	3			

55. 千葉県 の 商 業

(1) 市別小売業の概況

市 別	事 業 所 数			従 業 者 数 (人)		
	平成26年	平成28年	対前回比(%)	平成26年	平成28年	対前回比(%)
県 計	28,276	29,723	5.1	257,305	282,754	9.9
市 計	26,821	28,234	5.3	247,639	273,743	10.5
町 村 計	1,455	1,489	2.3	9,666	9,011	△ 6.8
千葉市	3,851	4,207	9.2	41,336	46,307	12.0
銚子市	755	741	△ 1.9	3,791	3,974	4.8
川西市	1,701	1,698	△ 0.2	15,438	15,967	3.4
船橋市	2,224	2,394	7.6	23,354	26,749	14.5
館山市	509	511	0.4	3,446	3,651	5.9
木更津市	769	905	17.7	6,753	8,348	23.6
松戸市	1,776	1,893	6.6	16,181	18,826	16.3
野田市	706	715	1.3	6,020	6,181	2.7
茂原市	599	610	1.8	4,998	5,589	11.8
成田市	830	955	15.1	7,558	9,011	19.2
佐倉市	688	703	2.2	6,302	6,662	5.7
東金市	374	378	1.1	3,168	3,564	12.5
旭市	578	588	1.7	3,414	3,661	7.2
習志野市	615	616	0.2	8,488	8,775	3.4
柏市	1,674	1,799	7.5	17,654	20,343	15.2
勝浦市	184	192	4.3	744	738	△ 0.8
市原市	1,209	1,320	9.2	11,567	12,620	9.1
流山市	591	633	7.1	5,803	7,166	23.5
八千代市	749	785	4.8	7,910	8,577	8.4
我孫子市	450	458	1.8	3,873	4,173	7.7
鴨川市	358	359	0.3	2,063	2,166	5.0
鎌ヶ谷市	377	404	7.2	3,818	4,230	10.8
君津市	435	450	3.4	3,844	4,027	4.8
富津市	325	329	1.2	2,039	1,955	△ 4.1
浦安市	569	608	6.9	7,165	7,433	3.7
四街道市	344	341	△ 0.9	3,186	3,513	10.3
袖ヶ浦市	232	249	7.3	1,672	2,205	31.9
八街市	338	337	△ 0.3	3,215	3,266	1.6
印西市	425	433	1.9	4,998	5,804	16.1
白井市	197	201	2.0	2,430	2,586	6.4
富里市	193	213	10.4	2,235	2,581	15.5
南房総市	393	399	1.5	1,586	1,549	△ 2.3
匝瑳市	329	314	△ 4.6	1,828	1,791	△ 2.0
香取市	683	684	0.1	4,062	3,979	△ 2.0
山武市	288	282	△ 2.1	2,235	2,079	△ 7.0
いすみ市	311	329	5.8	1,841	1,937	5.2
大網白里市	192	201	4.7	1,624	1,760	8.4

資料：企画部企画課「平成28年経済センサス-活動調査」

(注) 管理、補助的経済活動のみを行う事業所、産業細分類が格付不能の事業所、卸売の商品販売額（仲立手数料を除く）、小売の商品販売額及び仲立手数料のいずれの金額も無い事業所は含みません。

また、従業者数とは「個人事業主」「無給家族従業者」「有給役員」及び「常用雇用者」の計であり、臨時雇用者は含みません。

(平成28年6月1日現在)

年間商品販売額 (百万円)			売 場 面 積 (m ²)		
平成 26 年	平成 28 年	対前回比(%)	平成 26 年	平成 28 年	対前回比(%)
5,288,812	6,010,050	13.6	6,151,765	6,427,763	4.5
5,137,472	5,853,308	13.9	5,936,231	6,229,918	4.9
151,340	156,742	3.6	215,534	197,845	△ 8.2
937,812	1,111,876	18.6	952,542	1,032,314	8.4
62,517	71,040	13.6	99,250	84,568	△ 14.8
297,161	332,541	11.9	289,900	305,799	5.5
479,817	575,042	19.8	463,598	535,157	15.4
64,992	67,930	4.5	109,260	103,893	△ 4.9
148,600	191,198	28.7	188,714	221,122	17.2
310,209	360,533	16.2	332,791	375,725	12.9
112,982	121,530	7.6	172,800	165,188	△ 4.4
105,974	114,938	8.5	142,534	154,731	8.6
192,317	253,445	31.8	172,606	192,237	11.4
121,574	131,618	8.3	146,891	155,194	5.7
67,738	71,671	5.8	98,985	102,072	3.1
65,628	72,836	11.0	105,583	89,329	△ 15.4
167,184	170,115	1.8	225,888	217,222	△ 3.8
412,054	472,347	14.6	456,761	508,154	11.3
10,639	10,941	2.8	13,143	8,721	△ 33.6
236,579	266,274	12.6	273,352	296,074	8.3
106,672	131,273	23.1	127,669	142,913	11.9
141,811	165,995	17.1	187,256	188,691	0.8
71,123	79,182	11.3	73,401	72,106	△ 1.8
38,080	37,654	△ 1.1	64,819	59,925	△ 7.6
63,191	74,308	17.6	80,663	84,355	4.6
84,226	92,226	9.5	83,873	83,660	△ 0.3
29,749	30,943	4.0	53,115	55,175	3.9
213,207	193,201	△ 9.4	120,527	130,746	8.5
58,835	71,844	22.1	87,119	90,050	3.4
34,298	43,702	27.4	39,554	42,274	6.9
60,473	64,078	6.0	100,440	91,078	△ 9.3
117,290	126,101	7.5	194,021	205,345	5.8
51,439	61,260	19.1	69,765	69,226	△ 0.8
50,390	56,184	11.5	60,634	70,297	15.9
19,804	21,019	6.1	34,906	24,229	△ 30.6
36,536	34,810	△ 4.7	55,082	44,915	△ 18.5
70,145	71,449	1.9	94,941	76,299	△ 19.6
35,664	37,837	6.1	56,713	52,632	△ 7.2
30,732	31,851	3.6	61,455	56,333	△ 8.3
30,030	32,513	8.3	45,680	42,169	△ 7.7

(2) 市別商業の概況

(平成28年6月1日現在)

市 別	事 業 所 数			従業者数 (人)	年間商品販売額 (百万円)	売場面積 (㎡)
	総 数	卸 売 業	小 売 業			
県 計	37,811	8,088	29,723	354,559	12,563,223	6,427,763
市 計	36,046	7,812	28,234	343,444	12,319,003	6,229,918
町 村 計	1,765	276	1,489	11,115	244,220	197,845
千 葉 市	5,861	1,654	4,207	66,932	3,682,302	1,032,314
銚 子 市	971	230	741	5,424	152,729	84,568
市 川 市	2,089	391	1,698	19,274	690,374	305,799
船 橋 市	3,048	654	2,394	32,241	1,163,003	535,157
館 山 市	629	118	511	4,320	97,669	103,893
木 更 津 市	1,144	239	905	10,026	329,817	221,122
松 戸 市	2,393	500	1,893	23,295	740,407	375,725
野 田 市	907	192	715	7,748	216,395	165,188
茂 原 市	749	139	610	6,674	215,265	154,731
成 田 市	1,173	218	955	11,160	383,546	192,237
佐 倉 市	870	167	703	7,791	216,821	155,194
東 金 市	482	104	378	4,238	104,956	102,072
旭 市	723	135	588	4,582	169,864	89,329
習 志 野 市	747	131	616	9,775	242,545	217,222
柏 市	2,398	599	1,799	26,006	917,294	508,154
勝 浦 市	244	52	192	1,048	27,068	8,721
市 原 市	1,643	323	1,320	14,933	409,105	296,074
流 山 市	761	128	633	8,234	191,671	142,913
八 千 代 市	951	166	785	9,885	269,244	188,691
我 孫 子 市	555	97	458	4,698	99,674	72,106
鴨 川 市	454	95	359	2,836	72,473	59,925
鎌 ヶ 谷 市	477	73	404	4,772	102,739	84,355
君 津 市	566	116	450	4,841	152,569	83,660
富 津 市	397	68	329	2,304	46,229	55,175
浦 安 市	844	236	608	10,728	538,544	130,746
四 街 道 市	463	122	341	4,136	115,131	90,050
袖 ヶ 浦 市	296	47	249	2,508	66,186	42,274
八 街 市	445	108	337	4,159	120,801	91,078
印 西 市	509	76	433	6,369	166,485	205,345
白 井 市	274	73	201	3,105	91,152	69,226
富 里 市	300	87	213	3,409	117,496	70,297
南 房 総 市	479	80	399	1,873	29,165	24,229
匝 瑳 市	390	76	314	2,284	68,433	44,915
香 取 市	854	170	684	4,970	117,341	76,299
山 武 市	340	58	282	2,619	106,732	52,632
い す み 市	378	49	329	2,247	44,942	56,333
大 網 白 里 市	242	41	201	2,000	42,837	42,169

資料：企画部企画課「平成28年経済センサス-活動調査」

6 物 価 ・ 消 費



56. 生鮮食料品の流通経路

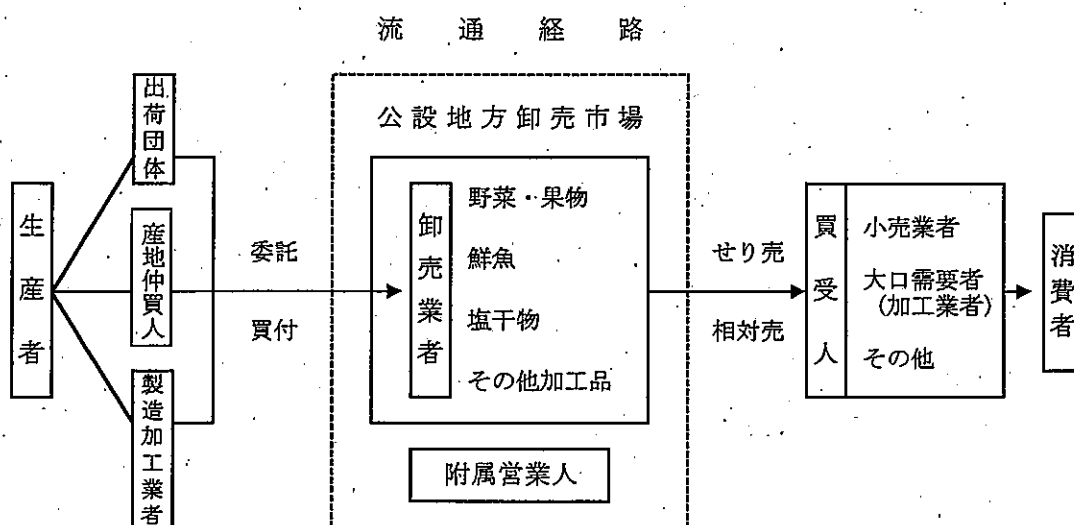

- 開設者 …………… 木更津市（市場施設の管理と業務の指導監督を行います。）
- 卸売業者 …………… 市場に出荷される生鮮食料品をその出荷者から販売の委託を受け、又は買い付けてから買受人に販売する業者。
- 買受人 …………… 卸売業者から卸売を受けた生鮮食料品を仕分けし又は調整して消費者に販売する人。
- 附属営業人 …………… 市場利用者の便益を提供するため市場内で必要品を販売する業者。

57. 木更津市公設地方卸売市場取扱状況

（単位：数量 トン、金額 千円）

年 度	総 数		青 果 部		水 産 物 部	
	数 量	金 額	数 量	金 額	数 量	金 額
平成27年	22,668	6,129,090	20,248	4,370,709	2,420	1,758,381
28	20,641	6,052,666	18,079	4,165,802	2,562	1,886,864
29	19,537	5,705,120	17,213	3,879,623	2,324	1,825,497
30	18,244	5,183,051	16,054	3,554,473	2,190	1,628,578
令和元年度	17,417	5,146,559	15,449	3,421,862	1,968	1,724,697
2	17,294	5,043,087	15,466	3,394,008	1,828	1,649,079

資料：経済部地方卸売市場

58. 野菜・果実の主要品目別取扱数量及び金額

(令和2年度)(単位:数量⇒キログラム、金額⇒千円)

品目	数量	金額	平均価格 円/kg	品目	数量	金額	平均価格 円/kg
野菜合計	12,036,853	2,381,994	198	果実合計	3,358,720	962,009	286
だいかいこんぶ	1,605,526	124,719	78	みかん	681,610	160,505	235
かにんじ	83,131	14,959	180	ネーブルオレンジ	3,350	746	223
ごぼ	562,205	97,368	173	甘夏みかん	40,731	8,525	209
たけのこ	86,740	18,170	209	なつみかん	309	37	120
はくさい	19,130	3,785	198	いよかさ	25,850	6,296	244
はこいな	65,811	25,524	388	はっさく	44,782	10,263	229
そのま	505,551	36,789	73	レモン	45,828	16,334	356
そのほかの野菜類	127,461	36,937	290	ハレツシアオレンジ	74,337	21,914	295
そのほかの野菜類	36,920	11,869	321	グレープフルーツ	40,163	10,089	251
そのほかの野菜類	1,415,341	132,488	94	その他の柑橘類	141,959	34,340	242
ほうね	225,473	95,199	422	つが	18,750	7,534	402
ほうね	333,594	138,284	415	ジョナゴールド	11,532	6,291	546
ほうね	4,185	1,548	370	デリシャス系	15	4	267
ほうね	1,042	709	680	紅玉	330	138	418
ほうね	24,483	14,913	609	王林	6,185	2,178	352
ほうね	8,157	5,000	613	ふじ	143,518	60,620	422
ほうね	58,249	48,144	827	むつ	50	79	1,580
ほうね	24,045	4,396	183	その他のりんご	37,920	12,175	321
ほうね	15,343	13,996	912	豊水	36,971	20,385	551
ほうね	16,886	4,074	241	幸水	59,610	28,038	470
ほうね	139,959	43,599	312	二十世紀	210	105	500
ほうね	559,661	98,461	176	西洋梨	9,009	3,168	352
ほうね	5,394	2,526	468	その他の梨	19,610	9,629	491
ほうね	1,468	2,513	1,712	富有的	45,087	14,221	315
ほうね	684,374	155,055	227	その他の甘柿	18,719	5,502	294
ほうね	206,695	43,001	208	渋柿(脱渋含む)	69,478	23,944	345
ほうね	183,060	75,654	413	びわ	5,047	8,693	1,722
ほうね	502,166	152,290	303	もも	39,540	29,795	754
ほうね	121,935	77,635	637	すもも	6,807	5,121	752
ほうね	293,888	73,222	249	さくらんぼ	8,466	16,182	1,911
ほうね	2,715	4,188	1,543	デラウェア	11,646	11,680	1,003
ほうね	97,568	19,505	200	巨峰	9,772	14,179	1,451
ほうね	4,511	2,798	620	ピオーネ	4,254	6,107	1,436
ほうね	12,175	9,919	815	甲斐	1,327	1,608	1,212
ほうね	8,133	7,293	897	マスカットハリーA	1,295	740	571
ほうね	482	464	963	その他のぶどう	24,445	35,104	1,436
ほうね	17,953	5,546	309	くり	7,783	5,904	759
ほうね	12,331	9,461	767	いちじく	2,966	2,968	1,001
ほうね	207,720	52,899	255	いちご	57,229	69,809	1,220
ほうね	638,423	97,055	152	アルスメロン	20,118	14,477	720
ほうね	57,828	12,676	219	アンデスメロン	6,205	3,230	521
ほうね	59,476	35,044	589	プリンスメロン	8,962	2,522	281
ほうね	1,962,131	113,732	58	アムスメロン	1,551	955	616
ほうね	36,186	23,139	639	その他のメロン	34,294	16,309	476
ほうね	84,252	52,424	622	すいか	124,543	33,660	270
ほうね	52,394	46,270	883	その他の果実	1,481	1,563	1,055
ほうね	17,057	9,215	540	バナナ	1,219,295	114,433	94
ほうね	96,480	30,089	312	パイナップル	79,863	16,101	202
ほうね	63,837	37,028	580	キウイフルーツ	74,428	48,217	648
ほうね	383,093	46,027	120	その他の熱帯果実	18,414	10,281	558
ほうね	274,999	192,852	701	乾燥果実	9,987	20,006	2,003
ほうね	3,207	974	304	果実加工品	3,089	9,305	3,012
ほうね	20,032	12,178	608				
ほうね	4,590	7,975	1,737				
ほうね	1,407	416	296				

資料: 経済部地方卸売市場

59. 生鮮・加工水産物の主要品目別取扱数量及び金額

(令和2年度 単位：数量 キログラム、金額 千円)

品目	数量	金額	平均価格 円/kg	品目	数量	金額	平均価格 円/kg
生鮮水産物合計	625,096	557,889	892	穴子	7,394	15,667	2,119
本まぐろ	13,160	52,822	4,014	しさざら	775	1,196	1,543
めまぐろ	30,967	41,957	1,355	さはまぐ	16,930	16,587	980
きはだまぐ	209	218	1,043	はあさた	11,592	12,288	1,060
イビク	14	36	2,571	ほお	20,476	13,845	676
かぶ	722	1,170	1,620	あお	6,294	13,896	2,208
あ	9,124	6,813	747	ホ	10,322	14,301	1,385
い	3,852	3,684	956	ン	18,952	6,924	365
す	36,019	21,857	607	の	2,271	2,796	1,231
や	20,188	7,935	393	そ	22,988	19,850	863
ほ	4,186	2,144	512	の	6,820	3,970	582
す	6,135	5,550	905	こ	7,289	4,701	645
そ	1,698	2,658	1,565	ひ	2,089	1,621	776
の	10,852	10,498	967	わ	57,410	44,431	774
の	7,538	4,684	621	そ			
の	33,146	9,827	296	冷凍水産物合計	525,088	730,088	1,390
の	25,358	13,138	518	冷本まぐ	19,428	60,663	3,122
の	12,798	14,521	1,135	冷めばち	108,624	200,437	1,845
の	3,544	12,116	3,419	冷きはだ	33,898	41,385	1,221
の	212	613	2,892	冷インド	17,856	16,496	924
の	319	1,916	6,006	冷ビン	5,995	11,967	1,996
の	1,846	1,853	1,004	冷か	38,174	48,246	1,264
の	1,286	1,065	828	冷ぶ	2,651	3,149	1,188
の	210	1,881	8,957	冷あ	5,198	6,645	1,278
の	495	849	1,715	冷い	1,430	941	658
の	3,666	4,928	1,344	冷す	6,142	8,064	1,313
の	1,633	1,329	814	冷もん	1,031	1,841	1,786
の	740	1,245	1,682	冷その	7,094	9,641	1,359
の	6,207	2,178	351	冷さ	2,253	1,999	887
の	4,374	1,634	374	冷さ	6,161	6,181	1,003
の	17,971	18,668	1,039	冷さ	73,023	62,936	862
の	9,237	12,859	1,392	冷車	900	1,315	1,461
の	8,075	11,263	1,395	冷大	688	1,549	2,251
の	30,123	8,669	288	冷フ	7,892	9,785	1,240
の	1,691	1,426	843	冷ラ	4,366	8,660	1,984
の	807	249	309	冷バ	3,727	4,782	1,283
の	11,935	11,418	957	冷甘	6,625	5,804	876
の	6,504	2,723	419	冷む	14,774	12,873	871
の	6,553	8,024	1,224	冷そ	7,460	9,068	1,216
の	2,413	2,508	1,039	冷た	874	4,707	5,386
の	3,704	3,034	819	冷ず	19,651	32,213	1,639
の	2,505	1,728	690	冷そ	1,089	2,172	1,994
の	2,030	1,653	814	冷め	10,346	12,719	1,229
の	4,112	2,937	714	冷サ	4,811	5,377	1,118
の	11,692	11,692	1,000	冷あ	4,288	3,740	872
の	267	390	1,461	冷か	15,225	10,816	710
の	31,661	21,688	685	冷た	2,759	2,877	1,043
の	11,736	5,895	502	冷た	735	751	1,022
の	6,210	9,965	1,605	冷た	11,180	12,001	1,073
の	6,554	5,496	839	冷た	2,864	5,557	1,940
の	3,085	938	304	冷た	3,994	4,984	1,248
の	36	36	1,000	冷ほ	5,649	7,433	1,316
の	5,982	4,171	697	冷あ	5,535	4,306	778
の	3,842	2,586	673	冷あ	1,719	6,336	3,686
の	2,392	1,283	536	冷い	2,079	4,613	2,219
の	65	26	400	冷し	6,222	6,184	994
の	1,814	3,372	1,859	冷そ	50,678	68,875	1,359

資料：経済部地方卸売市場

(令和2年度 単位：数量 キログラム、金額 千円)

品目	数量	金額	平均価格 円/kg	品目	数量	金額	平均価格 円/kg
加工水産物合計	668,477	351,944	526				
開干あ	72,034	20,023	278				
塩いさし丸	8,344	12,730	1,526				
塩わい丸	4,221	1,693	401				
開干いさ	2,284	2,719	1,190				
開干いさ	5,891	4,956	841				
開干いさ	45,679	14,612	320				
開干いさ	23,209	11,996	517				
開干いさ	2,953	2,459	833				
開干いさ	12,672	5,245	414				
開干いさ	6,588	6,683	1,014				
開干いさ	278	443	1,594				
開干いさ	3,036	4,108	1,353				
開干いさ	16,557	9,896	598				
開干いさ	922	667	723				
開干いさ	6,030	10,265	1,702				
開干いさ	13,697	24,194	1,766				
開干いさ	4,359	7,193	1,650				
開干いさ	378	1,468	3,884				
開干いさ	1,714	2,134	1,245				
開干いさ	5,724	3,048	532				
開干いさ	4,479	4,046	903				
開干いさ	4,846	3,877	800				
開干いさ	3,451	872	253				
開干いさ	2,511	1,527	608				
開干いさ	31,367	7,229	230				
開干いさ	882	1,238	1,404				
開干いさ	1,343	851	634				
開干いさ	8,545	5,896	690				
開干いさ	58,214	14,722	253				
開干いさ	13,821	2,381	172				
開干いさ	689	621	901				
開干いさ	32,875	8,105	247				
開干いさ	2,196	1,080	492				
開干いさ	19,961	4,134	207				
開干いさ	1,644	2,287	1,391				
開干いさ	25,546	4,899	192				
開干いさ	15,299	23,035	1,506				
開干いさ	66,730	44,397	665				
開干いさ	44,866	12,036	268				
開干いさ	16,396	8,507	519				
開干いさ	76,246	53,672	704				

資料：経済部地方卸売市場

7 建設・住宅



60. 道路の状況

(令和3年4月1日現在 単位：メートル)

道路種別	路線数	実延長			種類別		延長					
		延長	内訳		道路別		橋梁		隧道			
			改良済	未改良	舗装道	砂利道	永久橋		木橋		箇所数	延長
							橋数	延長	橋数	延長		
総数	3,380	1,013,891	820,002	193,889	994,112	19,779	311	8,212	1	10	-	-
国道	4	30,908	30,908	-	30,908	-	27	4,182	-	-	-	-
県道	16	70,676	62,059	8,617	69,806	870	34	1,110	-	-	-	-
主要地方道	5	35,870	35,524	346	35,870	0	20	784	-	-	-	-
一般地方道	11	34,806	26,535	8,271	33,936	870	14	326	-	-	-	-
市道	3,360	912,307	727,035	185,272	893,398	18,909	250	2,920	1	10	-	-

資料：千葉国道事務所・千葉県県土整備部道路環境課・都市整備部管理用地課

61. 市道の状況

(各年度末現在 単位：メートル)

年度	市道実延長 (A)	舗装道			舗装率 B/A (%)	橋梁	
		総数 (B)	高級舗装	簡易舗装		橋数	延長
平成27年度	900,321	880,311	195,531	684,780	97.8	250	2,930
28	899,960	880,025	196,263	683,762	97.8	249	2,922
29	905,890	886,419	196,225	690,194	97.9	248	2,915
30	910,013	890,655	196,448	694,207	97.9	252	2,934
令和元年度	911,229	892,109	196,348	695,761	97.9	252	2,934
2	912,307	893,398	196,895	696,503	97.9	251	2,930

資料：都市整備部管理用地課

62. 下水道施設及び普及状況

(各年度末現在)

年 度	下 水 道 施 設			建設事業費 (千円)	公共下水道 事業計画区域 面積 (F) (ha)	排水区域 面 積 (ha)
	処理場数	ポンプ場数	管渠延長 (km)			
平成27年度	1	4	512	2,076,777	2,434	1,890
28	1	4	516	3,184,845	2,434	1,903
29	1	4	524	4,457,980	2,434	1,921
30	1	5	530	3,683,423	2,434	1,953
令和元年度	1	5	537	1,346,593	2,434	1,997
2	1	5	539	842,119	2,434	2,004

年 度	行 政 区 域		処 理 区 域		水洗化状況
	面積 (A) (ha)	人口 (B) (人)	面積 (C) (ha)	人口 (D) (人)	人口 (E) (人)
平成27年度	13,895	134,029	1,890	69,292	59,941
28	13,895	134,585	1,903	70,498	61,259
29	13,895	134,944	1,921	71,551	62,288
30	13,895	135,154	1,953	73,693	63,970
令和元年度	13,895	135,400	1,997	74,753	64,847
2	13,895	135,634	2,004	75,589	66,173

年 度	人口普及率 D/B (%)	面整備率※ C/F (%)	人口水洗化率 E/D (%)	処理下水量 日平均 (m ³)
平成27年度	51.70	77.65	86.50	22,150
28	52.38	78.18	86.89	21,610
29	53.02	78.92	87.05	21,710
30	54.53	80.24	86.81	21,715
令和元年度	55.21	82.05	86.75	22,662
2	55.73	82.33	87.54	22,938

資料：都市整備部下水道推進課

(注) 1 昭和60年度供用開始

2 人口は住民基本台帳によります。

3 ※ 面整備率 = $\frac{\text{処理区域}}{\text{事業計画区域}} \times 100$

63. 都市公園の状況

(木更津都市計画区域内の各年度末現在 単位：ヘクタール)

年 度	総数		総合公園		運動公園		地区公園		近隣公園		街区公園		緑地	
	公園数	面積	公園数	面積	公園数	面積	公園数	面積	公園数	面積	公園数	面積	公園数	面積
平成27年度	177	117.36	2	18.35	-	-	6	26.68	14	25.49	120	27.30	35	19.54
28	180	121.82	2	18.35	1	3.79	6	26.68	14	25.69	122	27.77	35	19.54
29	183	122.13	2	18.35	1	3.79	6	26.63	14	25.66	125	28.16	35	19.54
30	184	122.42	2	18.35	1	3.79	6	26.63	14	25.66	126	28.45	35	19.54
令和元年度	193	128.39	2	18.35	1	7.88	6	26.63	14	25.66	129	28.92	41	20.95
2	193	128.39	2	18.35	1	7.88	6	26.63	14	25.66	129	28.92	41	20.95

資料：都市整備部市街地整備課

(注) 地区公園及び総数には君津市の行政区域内の都市公園を含みます。

64. 市営住宅の状況

(令和3年1月1日現在)

団地名	所在地	構造	面積 (㎡)	戸数 (戸)
久津間	木更津市岩根4丁目1番	コンクリートブロック2階建	39.60	14
		〃	36.30	7
祇園	木更津市祇園2丁目	コンクリートプレハブ平屋建	36.52	28
		〃	31.47	12
住吉	木更津市高柳2丁目	コンクリートプレハブ2階建	42.74	20
		コンクリートプレハブ平屋建	31.47	21
長須賀	木更津市長須賀1650番地	コンクリートプレハブ2階建	42.74	34
		コンクリートプレハブ平屋建	31.47	7
		コンクリートプレハブ2階建	39.50	36
清見台	木更津市祇園2丁目6番	コンクリートプレハブ2階建	39.50	6
岩根	木更津市岩根2丁目1番	コンクリートブロック2階建	39.66	22
		〃	33.05	6
東清	木更津市日の出町100番地	コンクリートプレハブ2階建	85.48	11
		〃	42.74	75
		〃	46.17	34
		〃	42.75	10
		〃	39.50	49
真里谷	木更津市真里谷577番地	木造平屋建	44.61	6
		コンクリートプレハブ2階建	42.74	7
江川	木更津市江川1384番地	コンクリートプレハブ2階建	55.47	39
		〃	49.61	26

資料：都市整備部住宅課

65. 家屋の棟数及び床面積

(各年1月1日現在 単位：平方メートル)

年次	課 税 家 屋					
	総 数		木 造		非 木 造	
	棟 数	床 面 積	棟 数	床 面 積	棟 数	床 面 積
28	62,066	8,244,677	49,843	5,007,437	12,223	3,237,240
29	62,466	8,478,267	50,151	5,074,640	12,315	3,403,627
30	62,706	8,615,608	50,384	5,129,751	12,322	3,485,857
31	63,030	8,719,802	50,600	5,185,773	12,430	3,534,029
令和2年	63,162	8,783,625	50,696	5,224,740	12,466	3,558,885
3	63,165	8,839,967	50,660	5,259,740	12,505	3,580,227

資料：財務部資産税課

66. 建築確認申請等受付件数

(1) 建築確認申請書受付件数（計画変更、計画通知及び工作物（昇降機等含む）申請を含む）

区 分	27年度	28年度	29年度	30年度	令和元年度	2年度
件 数	115	115	88	74	79	41

(2) 指定確認検査機関における確認申請件数（計画変更及び工作物（昇降機等含む）申請を含む）

区 分	27年度	28年度	29年度	30年度	令和元年度	2年度
件 数	864	980	917	872	830	975

資料：都市整備部建築指導課

67. 用途別木造家屋の棟数及び床面積

(各年1月1日現在 床面積の単位：平方メートル)

用途別	平成29年		平成30年		平成31年		令和2年		令和3年	
	棟数	床面積	棟数	床面積	棟数	床面積	棟数	床面積	棟数	床面積
総数	50,151	5,074,640	50,384	5,129,751	50,600	5,185,773	50,696	5,224,740	50,660	5,259,740
専用住宅	36,932	3,952,615	37,247	4,003,271	37,538	4,051,917	37,796	4,097,766	37,962	4,135,688
共同住宅 寄宿舎	1,427	348,375	1,467	358,765	1,502	371,502	1,496	372,323	1,502	377,967
併用住宅	2,464	323,980	2,432	320,919	2,397	317,110	2,354	311,904	2,297	305,139
農家住宅 養蚕住宅 漁業者住宅	-	-	-	-	-	-	-	-	-	-
普通旅館・ 料亭・待合 ・ホテル・ 簡易旅館・ 団体旅館	43	12,034	36	11,586	36	11,586	36	11,954	36	12,707
事務所・銀行 店舗	984	100,133	984	100,800	981	101,352	979	102,055	979	102,971
劇場・映画館 病院	50	9,295	49	9,155	50	9,642	53	10,232	56	10,780
公衆浴場	-	-	-	-	-	-	-	-	-	-
工場・倉庫	627	62,463	618	61,603	617	61,399	608	60,363	600	60,191
土蔵	234	9,686	233	9,646	231	9,573	230	9,552	226	9,407
附属家	7,390	256,059	7,318	254,006	7,248	251,692	7,144	248,591	7,002	244,890

資料：財務部資産税課

68. 構造・用途別非木造家屋の棟数及び床面積

(各年1月1日現在 床面積の単位：平方メートル)

構造 用途別	平成28年		平成29年		平成30年		平成31年		令和2年		令和3年	
	棟数	床面積	棟数	床面積	棟数	床面積	棟数	床面積	棟数	床面積	棟数	床面積
総数	12,223	3,237,240	12,315	3,403,627	12,322	3,485,857	12,430	3,534,029	12,466	3,558,885	12,505	3,580,227
(構造別)												
鉄骨鉄筋コン クリート造	58	156,181	262	156,152	261	155,943	261	155,943	259	155,837	259	153,755
鉄筋コンク リート造	2,419	610,564	2,416	622,874	2,407	620,561	2,408	613,127	2,396	597,170	2,383	601,215
鉄骨造	2,527	1,606,766	2,451	1,742,421	2,436	1,817,175	2,461	1,850,582	2,478	1,878,966	2,481	1,891,597
軽量鉄骨造	6,617	848,366	6,588	866,771	6,634	876,987	6,724	899,408	6,763	912,160	6,818	919,078
れんが造・コ ンクリートブ ロック造	602	15,363	598	15,409	584	15,191	576	14,969	570	14,752	564	14,582
(用途別)												
事務所・店舗 百貨店・銀行	1,297	797,844	1,316	894,830	1,307	893,989	1,308	899,327	1,312	914,438	1,316	916,547
住宅 アパート	7,009	1,242,967	7,070	1,268,082	7,105	1,279,318	7,179	1,312,323	7,207	1,314,032	7,233	1,328,573
病院 ホテル	144	159,554	148	189,836	149	194,852	150	202,739	151	207,763	150	206,129
工場・倉庫 市場	1,445	865,983	1,441	879,827	1,424	944,463	1,442	950,009	1,444	951,324	1,441	957,740
その他	2,328	170,892	2,340	171,052	2,337	173,235	2,351	169,631	2,352	171,328	2,365	171,238

資料：財務部資産税課

69. 住居の種類・住宅の所有の関係別一般世帯数及び一般世帯人員数

(令和2年10月1日現在)

住居の種類 住宅の所有の関係	世帯数	世帯人員	1世帯当たり 人員
一般世帯	58,265	132,544	2.27
住宅に住む一般世帯	57,296	131,331	2.29
主世帯	56,373	129,878	2.30
持ち家	37,289	97,618	2.62
公営・都市再生機構・公社の借家	429	696	1.62
民営の借家	16,617	27,896	1.68
給与住宅	2,041	3,668	1.80
間借り	923	1,453	1.57
住宅以外に住む一般世帯	969	1,213	1.34

資料：企画部企画課「国勢調査」

70. 住宅の建て方、住居の種類・住宅の所有の関係別一般世帯数

(令和2年10月1日現在)

住居の種類 住宅の所有の関係	総数	住宅の建て方							その他
		一戸建	長屋建	共同住宅					
				総数	1・2階建	3～5階建	6～10階建	11階建以上	
一般世帯	58,265	-	-	-	-	-	-	-	-
住宅に住む一般世帯	57,296	X	X	X	X	X	X	X	X
主世帯	56,373	38,862	1,129	16,301	10,350	4,553	905	493	81
持ち家	37,289	X	X	X	X	X	X	X	X
公営・都市再生機構・公社の借家	426	X	X	X	X	X	X	X	X
民営の借家	16,617	X	X	X	X	X	X	X	X
給与住宅	2,041	X	X	X	X	X	X	X	X
間借り	923	X	X	X	X	X	X	X	X

資料：企画部企画課「国勢調査」

(注1) 総数は「不詳」を含むため、「住宅の建て方」の内訳と一致しません。

(注2) Xについて、令和4年3月時点では数値が公表されていません。



8 運輸・通信・水道



7.1. JR市内駅別1日平均乗車人員

駅名		平成27年度	28年度	29年度	30年度	令和元年度	2年度
木更津駅	計	13,973	13,896	13,752	13,846	13,529	10,080
	普通	3,958	3,974	3,954	4,035	3,840	2,348
	定期	10,014	9,922	9,798	9,811	9,689	7,732
巖根駅	計	1,821	1,801	1,767	1,755	1,715	1,378
	普通	506	511	504	499	448	320
	定期	1,315	1,289	1,263	1,255	1,227	1,058
馬来田駅	計	223	216	212	201	191	139
	普通	33	29	27	26	23	17
	定期	190	186	185	174	176	121

資料：JR東日本㈱

(注) 端数処理のため、内訳の合計と計欄が一致しない場合があります。

7.2. JR内房線の主要駅別1日平均乗車人員

(令和2年度)

区分	木更津駅	八幡宿駅	五井駅	姉ヶ崎駅	君津駅	館山駅	安房鴨川駅
乗車人員							
総数	1,008	9,050	14,277	7,627	5,945	1,259	946
普通	2,348	2,292	3,429	1,704	1,246	380	389
定期	7,732	6,757	10,674	5,923	4,699	879	557

資料：JR東日本㈱

(注) 端数処理のため、内訳の合計と総数が一致しない場合があります。

73. 車種別保有自動車台数

(各年3月31日現在)

年度	総数	貨物自動車			乗合自動車	乗用自動車		特殊用途車及び特殊車	小型二輪車
		普通車	小型車	被けん引車		普通車	小型車		
平成27年度	61,958	2,882	5,211	133	418	21,536	27,925	2,054	1,799
28	62,591	3,030	5,211	155	428	22,295	27,523	2,092	1,857
29	63,206	3,010	5,238	179	436	23,041	27,355	2,046	1,901
30	63,807	2,998	5,254	185	419	23,962	27,016	2,059	1,914
令和元年度	64,235	2,975	5,275	193	464	24,799	26,533	2,044	1,952
2	64,975	2,994	5,487	236	462	25,572	26,138	2,090	1,996

資料：千葉県総合企画部統計課「千葉県統計年鑑」

74. 軽自動車及び原動機付自転車登録台数

(各年4月1日現在)

車種別		平成28年	29年	30年	31年	令和2年	3年
総数		49,665(39)	50,219(44)	50,729(48)	51,406(64)	52,081(70)	52,492(78)
軽自動車	総数	39,660(19)	40,346(21)	40,989(21)	41,777(25)	42,624(24)	43,094(24)
	軽二輪車	1,610	1,617	1,629	1,680	1,700	1,750
	軽三輪車	2	4	4	4	3	3
	軽四輪乗用車	29,275(11)	30,029(12)	30,715(12)	31,572(16)	32,217(15)	32,346(15)
	軽四輪貨物車	8,773(8)	8,696(9)	8,641(9)	8,521(9)	8,704(9)	8,995(9)
二輪の小型自動車		1,854	1,886	1,902	1,945	1,988	2,066
原動機付自転車	総数	6,910(20)	6,770(23)	6,644(27)	6,517(37)	6,316(44)	6,183(51)
	50CC以下	5,373(8)	5,206(9)	5,068(10)	4,910(19)	4,674(25)	4,475(34)
	50CCを超え 90CC以下	520(1)	509(1)	481(1)	482(1)	449(2)	443
	90CCを超え 125CC以下	886	926	962	996	1,057	1,125
	ミニカー	131(11)	129(13)	133(16)	129(17)	136(17)	140(17)
農耕作業用		1,157	1,134	1,113	1,081	1,063	1,052
特殊作業用		84	83	81	86(2)	90(2)	97(3)

資料：財務部市民税課

(注) ()は、うち電気自動車数

75. アクアライン交通量の推移

(単位：千台)

年間・月間		川崎浮島JCT ～海ほたるPA	海ほたるPA ～木更津金田	日平均		川崎浮島JCT ～海ほたるPA	海ほたるPA ～木更津金田
年	平成27年	16,012	15,958	日平均	平成27年	44	44
	28	16,527	16,475		28	45	45
	29	17,019	16,978		29	47	46
	30	17,476	17,457		30	48	48
	令和元年	17,748	17,705		令和元年	49	49
	2	16,406	16,321		2	45	45
月	令和2年1月	1,432	1,426	月	令和2年1月	46	46
	2月	1,372	1,367		2月	47	47
	3月	1,443	1,437		3月	47	46
	4月	966	958		4月	32	32
	5月	988	976		5月	32	31
	6月	1,294	1,287		6月	43	43
	7月	1,350	1,342		7月	44	43
	8月	1,608	1,595		8月	52	51
	9月	1,448	1,441		9月	48	48
	10月	1,462	1,459		10月	47	47
	11月	1,540	1,538		11月	51	51
	12月	1,503	1,496		12月	48	48

資料：東日本高速道路㈱アクアライン管理事務所

(注1) 四捨五入の関係で、総数と内訳は一致しません。

(注2) 当該データについては、東日本高速道路㈱アクアライン管理事務所の意向により、無断で使用することはできません。

76. 高速道路インターチェンジ利用状況

(1) 館山自動車道

(単位：千台)

年 度	総 数	軽自動車	普通車	中型車	大型車	特大車	
木更津北インター							
入	平成27年度	1,107	197	775	83	47	5
	28	1,117	196	774	85	57	6
	29	1,097	194	753	84	61	5
	30	1,101	200	749	87	60	5
	令和元年度	1,081	201	730	90	55	5
	2	965	181	650	86	44	5
出	平成27年度	1,153	201	813	89	44	6
	28	1,169	203	814	90	56	7
	29	1,163	202	800	94	62	5
	30	1,178	210	801	98	63	6
	令和元年度	1,159	212	786	99	56	6
	2	1,036	190	698	97	46	6
入 出 合 計	平成27年度	2,260	398	1,588	172	91	11
	28	2,286	399	1,588	175	113	13
	29	2,260	396	1,553	178	123	10
	30	2,278	410	1,549	184	123	12
	令和元年度	2,240	414	1,516	189	110	11
	2	2,001	370	1,348	182	90	11
木更津南インター							
入	平成27年度	2,431	391	1,683	193	123	42
	28	2,390	393	1,641	187	127	43
	29	2,380	396	1,626	189	123	46
	30	2,436	406	1,647	199	137	47
	令和元年度	2,434	415	1,626	211	139	43
	2	2,118	369	1,409	188	117	34
出	平成27年度	2,545	405	1,765	197	137	42
	28	2,526	410	1,734	194	143	45
	29	2,515	411	1,715	197	140	51
	30	2,564	422	1,729	204	155	55
	令和元年度	2,559	434	1,704	214	158	49
	2	2,234	385	1,482	191	135	40
入 出 合 計	平成27年度	4,976	796	3,448	390	260	84
	28	4,916	803	3,375	381	270	88
	29	4,895	807	3,341	386	263	97
	30	4,999	828	3,375	403	292	102
	令和元年度	4,993	849	3,329	425	297	92
	2	4,351	754	2,891	379	252	74

(2) 東京湾アクアライン

(単位：千台)

年 度	総 数	軽自動車	普通車	中型車	大型車	特大車
木更津金田インター・第一料金所						
入 出 合 計	平成27年度	6,224	…	…	…	…
	28	6,568	…	…	…	…
	29	6,815	…	…	…	…
	30	7,120	…	…	…	…
	令和元年度	7,271	…	…	…	…
	2	6,792	…	…	…	…
木更津本線料金所・下り（アクアライン→連絡道）						
入 出 合 計	平成27年度	4,884	…	…	…	…
	28	5,010	…	…	…	…
	29	5,112	…	…	…	…
	30	5,152	…	…	…	…
	令和元年度	5,218	…	…	…	…
	2	4,606	…	…	…	…
木更津本線料金所・上り（連絡道→アクアライン）						
入 出 合 計	平成27年度	4,891	…	…	…	…
	28	4,938	…	…	…	…
	29	5,028	…	…	…	…
	30	5,196	…	…	…	…
	令和元年度	5,143	…	…	…	…
	2	4,549	…	…	…	…

(3) 東京湾アクアライン連絡道

(単位：千台)

年 度	総 数	軽自動車	普通車	中型車	大型車	特大車	
袖ヶ浦インター・第一料金所							
入 口	平成27年度	1,002	93	646	61	177	25
	28	1,015	99	649	59	181	27
	29	1,047	99	658	62	196	31
	30	1,083	108	679	62	201	33
	令和元年度	1,091	110	672	65	212	33
	2	931	97	567	58	180	29
出 口	平成27年度	804	70	521	55	144	14
	28	813	73	523	54	151	12
	29	827	75	523	54	162	13
	30	846	81	537	54	162	13
	令和元年度	856	83	536	56	168	13
	2	742	74	465	51	141	11
入 出 合 計	平成27年度	1,806	163	1,167	116	321	39
	28	1,828	172	1,172	113	332	39
	29	1,874	174	1,181	116	358	44
	30	1,930	189	1,216	115	363	46
	令和元年度	1,947	193	1,208	121	380	46
	2	1,673	171	1,032	110	320	40

(3) 東京湾アクアライン連絡道 (続き)

(単位：千台)

年 度	総 数	軽自動車	普通車	中型車	大型車	特大車	
袖ヶ浦インター・第二料金所							
入	平成27年度	687	112	500	49	21	4
	28	694	117	497	51	24	5
	29	707	118	505	53	25	5
	30	733	122	525	57	24	5
	令和元年度	727	128	507	63	25	4
	2	653	119	452	56	24	2
出	平成27年度	601	92	442	42	20	4
	28	604	97	435	44	24	4
	29	602	98	432	46	22	3
	30	623	101	450	48	21	4
	令和元年度	636	109	447	54	23	3
	2	585	100	413	49	20	2
入 出 合 計	平成27年度	1,288	204	942	91	41	8
	28	1,298	214	932	95	48	9
	29	1,309	216	937	99	47	8
	30	1,356	223	974	105	45	9
	令和元年度	1,363	237	954	117	48	8
	2	1,238	219	865	106	44	4
木更津金田インター・第二料金所							
入	平成27年度	273	30	192	15	34	2
	28	324	36	209	17	60	2
	29	333	35	204	17	75	2
	30	358	40	223	19	75	2
	令和元年度	371	42	232	19	76	2
	2	375	45	242	20	67	1
出	平成27年度	384	44	288	16	33	2
	28	423	48	296	18	58	3
	29	439	47	297	18	74	2
	30	470	53	319	21	75	2
	令和元年度	463	52	315	22	73	2
	2	459	54	320	21	64	1
入 出 合 計	平成27年度	657	74	480	31	67	4
	28	747	84	505	35	118	5
	29	772	82	501	35	149	4
	30	828	92	542	40	149	4
	令和元年度	835	94	547	41	149	3
	2	834	99	562	41	131	1

(4) 首都圏中央連絡自動車道

(単位：千台)

年 度	総 数	軽自動車	普通車	中型車	大型車	特大車	
木更津東インター							
入 口	平成27年度	756	75	597	37	42	4
	28	752	78	584	36	49	5
	29	771	82	600	37	47	6
	30	796	85	619	38	49	5
	令和元年度	775	88	600	41	41	4
	2	780	86	610	41	40	3
出 口	平成27年度	740	75	579	36	45	4
	28	764	80	601	37	41	5
	29	782	82	617	39	40	4
	30	782	82	617	39	40	4
	令和元年度	763	84	600	43	32	4
	2	789	85	627	42	32	3
入 出 合 計	平成27年度	1,496	150	1,176	73	87	8
	28	1,516	158	1,185	73	90	10
	29	1,553	164	1,217	76	87	10
	30	1,578	167	1,236	77	89	9
	令和元年度	1,538	172	1,200	85	73	8
	2	1,569	171	1,236	83	72	6

資料：東日本高速道路株式会社アクアライン管理事務所

(注1) 四捨五入の関係で、総数と内訳は一致しません。

(注2) 当該データについては、東日本高速道路(株)アクアライン管理事務所の意向により、無断で使用することはできません。

7.7. 高速バス輸送状況

(1) 東京湾アクアライン高速バス

(単位：便・人)

年 度	運 行 便 数						
	木更津 - 東京線	君津 - 東京線	鴨川 - 東京線 (アグシー号)	安房小湊・御宿・勝浦 - 東京線	木更津 - 品川線	木更津 - 新宿線	君津 - 新宿線 (新宿君津号)
平成27年度	24,165	37,099	14,681	4,401	40,621	22,150	-
28	24,289	39,250	15,192	4,386	39,704	26,614	-
29	24,062	39,854	15,317	4,353	39,470	29,285	5,818
30	24,088	39,799	15,310	4,374	39,443	31,834	5,838
令和元年度	24,318	39,758	15,111	4,335	39,138	31,813	5,781
2	19,040	32,329	12,689	4,332	33,010	25,478	192
運行開始	H15.10.1	H12.7.20	H10.3.14	H19.6.1	H14.7.15	H20.9.1	H29.4.1 R2.5運休

年 度	運 行 便 数						
	館山 - 新宿線 (新宿なのはな号)	木更津 - 羽田空港線	君津 - 羽田空港線	木更津 - 川崎線	木更津 - 横浜線	木更津 - 三井アクトパーク - 町田線	木更津 - 渋谷線
平成27年度	5,866	27,163	11,311	23,038	32,071	-	-
28	5,626	26,791	11,211	20,862	31,764	-	-
29	7,965	26,813	11,232	19,408	31,877	-	-
30	8,038	26,822	11,244	19,560	31,926	726	8,647
令和元年度	7,968	26,866	10,864	19,306	31,857	722	14,958
2	4,901	25,636	5,800	16,380	25,704	206	12,202
運行開始	H26.10.1	H9.12.19	H19.7.12	H9.12.19	H9.12.19	H29.12.16	H30.7.10

年 度	運 行 便 数		輸送人員計
	鴨川 - 渋谷線 (シーパレー号)	便数計	
平成27年度	-	242,566	4,536,970
28	-	245,689	4,736,030
29	-	255,454	4,866,008
30	1,673	269,322	4,992,640
令和元年度	5,470	278,265	4,776,474
2	635	218,534	2,157,278
運行開始	H30.10.1 R2.10運休	-	-

資料：企画部地域政策課

(注1) 東京湾アクアライン経由の高速バスで、木更津市内（木更津駅・木更津金田バスターミナル・羽鳥野バスストップなど）に停留所のある路線についての数値です。

(2) その他の高速バス

(単位：便・人)

年 度	運 行 便 数					輸送人員計
	木更津 - 成田空港線	鴨川 - 千葉線 (カビーナ号)	館山 - 千葉線 (南総見見号)	木更津 - 鴨川線	便 数 計	
平成27年度	4,392	6,593	16,195	3,660	30,840	430,780
28	4,386	6,564	16,114	3,642	30,706	428,020
29	3,160	6,568	16,120	(注3)	25,848	383,890
30	2,920	6,560	16,883	-	26,363	385,024
令和元年度	2,064	6,444	16,679	-	25,187	364,447
2	48	6,387	16,373	-	22,808	205,216
運行開始	H21.1.16 H23.6月廃止 H25.4再開 R2.5運休	H11.2.1	H18.2.10	H12.1.16	-	-

資料：企画部地域政策課

(注2) 東京湾アクアラインを経由しない高速バスで、木更津市内に停留所のある路線についての数値です。

(注3) 木更津 - 鴨川線については一般路線バスであるため、平成29年度から削除いたします。

(注4) 令和2年3月以降、新型コロナウイルス感染症に伴う利用者減等により計画運休を実施しました。

78. 木更津港入港船舶の状況

(単位：総トン、隻)

年次	総トン数	隻数		外航船	内航船	
		外航船	内航船			
平成27年	55,970,501	45,996,723	9,973,778	17,621	1,128	16,493
28	54,291,034	44,588,404	9,702,630	17,652	1,057	16,595
29	55,334,153	45,451,363	9,882,790	17,597	1,049	16,548
30	55,044,585	45,060,286	9,984,299	17,051	1,052	15,999
令和元年	55,243,340	45,484,355	9,758,985	16,590	1,052	15,538
2	49,311,462	40,609,174	8,702,288	15,272	888	14,384

資料：千葉県県土整備部港湾課「千葉県港湾統計年報」(木更津港)

(注) 木更津港港湾区域は木更津市・君津市・富津市の3市にわたります。

79. 入港船舶用途別の状況

(単位：隻、総トン)

(令和2年中)

用途別	合計		外航船舶		内航船舶	
	隻数	総トン数	隻数	総トン数	隻数	総トン数
合計	15,272	48,827,787	888	40,609,174	14,384	8,702,291
商船	11,708	48,782,649	888	40,609,174	10,820	8,173,475
客船	-	-	-	-	-	-
貨物船	11,153	33,988,564	763	26,039,327	10,390	7,949,237
油タンカー	48	4,598	-	-	48	4,598
LNGタンカー	125	14,569,847	125	14,569,847	-	-
化学薬品タンカー	229	113,141	-	-	229	113,141
その他のタンカー	153	106,499	-	-	153	106,499
商船以外	3,564	45,138	-	-	3,564	528,816
独行はしけ	172	45,138	-	-	172	45,138
押曳船	3,150	447,159	-	-	3,150	447,159
避難船	-	-	-	-	-	-
その他	242	36,519	-	-	242	36,519

資料：千葉県県土整備部港湾課「千葉県港湾統計年報」(木更津港)

80. 外航船舶国籍別入港数

(単位：隻)

(令和2年中)

順位	国籍	入港数	順位	国籍	入港数	順位	国籍	入港数
	日本	65	7	バハマ	29	14	トーゴ	14
1	パナマ	358	8	マレーシア	25	15	ケイマン諸島	8
2	韓国	62	9	中国	20	15	トルコ	8
3	マーシャル諸島共和国	55	10	シエラレオネ	18	17	マルタ	7
3	ベリーズ	55	11	シンガポール	16	18	マン島	5
5	リベリア	52	12	フィリピン	13	18	バーミューダ	5
6	中国(ホンコン)	31	13	ギリシャ	11	20	オーストラリア	4

資料：千葉県県土整備部港湾課「千葉県港湾統計年報」〈木更津港〉

81. 取扱貨物年次比較表

(単位：千トン)

年次	合計	外国貿易			内国貿易		
		計	輸出	輸入	計	移出	移入
平成27年	67,485	49,799	4,558	45,242	17,685	9,522	8,164
28	63,435	47,080	4,555	42,525	16,354	8,337	8,017
29	62,959	46,115	4,067	42,048	16,845	8,933	7,912
30	63,085	46,386	3,978	42,407	16,698	8,828	7,870
令和元年	60,543	44,578	3,620	40,957	15,965	9,035	6,930
2	52,100	38,443	2,744	35,699	13,657	8,129	5,528

資料：千葉県県土整備部港湾課「千葉県港湾統計年報」〈木更津港〉

(注) 端数処理の関係で合計と内訳が一致しない場合があります。

82. 郵便施設の状況

年 度	郵 便 局 数					切手類 販売所	ポ ス ト 数				私書箱
	総数	直営郵便局			簡易局		総数	屋外	私設	店内	
		旧普通局	旧集配 特定局	旧無集配 特定局							
平成27年度	20	1	1	17	1	139	156	127	-	29	16
28	20	1	1	17	1	150	155	127	-	28	8
29	20	1	1	17	1	149	152	125	-	27	8
30	20	1	1	17	1	145	139	112	-	27	8
令和元年度	20	1	1	17	1	141	137	110	-	27	8
2	20	1	1	17	1	121	136	109	-	27	8

資料：日本郵便(木更津郵便局)

83. 1日平均郵便物引受配達数

年 度	通 常 郵 便 物				小 包 郵 便 物			
	普 通		書 留		普 通		書 留	
	引受	配達	引受	配達	引受	配達	引受	配達
平成27年度	23,200	45,600	460	1,290	560	1,100	25	105
28	19,300	55,000	330	1,200	1,890	1,300	24	100
29	19,000	54,000	310	1,200	1,800	1,200	25	107
30	19,900	55,000	245	1,180	1,000	1,750	25	110
令和元年度	19,000	54,000	300	1,100	1,100	1,800	25	110
2	18,000	45,000	300	1,000	900	1,400	13	100

資料：日本郵便(木更津郵便局)

(注) 引受数は木更津郵便局のみの数値であり、旧集配・無集配特定郵便局、簡易局のデータは含まれません。

84. 県内市別テレビ受信契約数

(契約率：%)

(令和2年3月31日現在)

市 別	放送受信 契約数	衛星放送 (再掲)		市 別	放送受信 契約数	衛星放送 (再掲)	
		契 約 数	契 約 率			契 約 数	契 約 率
総 計	2,203,722	1,126,275	51.1	鴨 川 市	15,022	6,385	42.5
市 計	2,129,966	1,095,944	51.5	鎌 ヶ 谷 市	36,588	19,615	53.6
町 計	73,756	30,331	41.1	君 津 市	30,724	15,578	50.7
千 葉 市	356,318	189,763	53.3	富 津 市	16,090	7,751	48.2
銚 子 市	23,248	8,555	36.8	浦 安 市	67,543	42,065	62.3
市 川 市	164,955	85,145	51.6	四 街 道 市	31,283	15,784	50.5
船 橋 市	216,846	111,753	51.5	袖 ヶ 浦 市	22,334	10,262	45.9
館 山 市	20,325	7,818	38.5	八 街 市	22,278	7,662	34.4
木 更 津 市	49,710	23,887	48.1	印 西 市	32,014	16,942	52.9
松 戸 市	166,610	89,722	53.9	白 井 市	19,644	10,205	51.9
野 田 市	48,165	22,435	46.6	富 里 市	16,677	6,642	39.8
茂 原 市	32,795	14,411	43.9	南 房 総 市	16,111	7,326	45.5
成 田 市	54,497	27,110	49.7	匝 瑠 市	11,780	4,347	36.9
佐 倉 市	60,707	33,571	55.3	香 取 市	25,974	10,144	39.1
東 金 市	20,442	8,330	40.7	山 武 市	17,123	6,489	37.9
旭 市	21,497	7,906	36.8	い す み 市	14,520	5,888	40.6
習 志 野 市	60,704	33,819	55.7	大 網 白 里 市	16,591	7,288	43.9
柏 市	141,488	83,550	59.1				
勝 浦 市	9,193	3,712	40.4				
市 原 市	98,760	42,793	43.3				
流 山 市	62,170	37,015	59.5				
八 千 代 市	64,059	37,114	57.9				
我 孫 子 市	45,181	27,162	60.1				

資料：千葉県総合企画部統計課「千葉県統計年鑑」

85. サービス加入状況

(3月末時点)

年 次	加入者数 (CATV)	加入者数 (I-NET)	加入者数 (PHONE)	サービス 加入世帯数	加入率 (%)
平成28年	41,133	34,566	41,967	51,785	40%
29	41,939	35,770	41,490	52,338	43%
30	42,281	36,273	41,219	52,810	42%
31	42,793	37,165	40,877	53,452	43%
令和2年	44,037	37,960	40,238	53,796	43%
3	44,162	38,575	39,262	53,942	42%

資料：㈱ジェイコム千葉 木更津局

(注1) エリア内の数値です。

エリアについて、木更津市、君津市、富津市、袖ヶ浦市。

86. 上水道使用状況

年 度	給水区域内件数 及 び 人 口		給 水 契 約 数 及 び 人 口		普及率 (%)	年間配水量 (m ³)	1 日 平 均 配 水 量 (m ³)	1 日 最 大 配 水 量 (m ³)
	件 数	人 口	件 数	人 口				
平成27年度	69,022	134,032	68,940	133,663	99.7	16,753,228	45,774	49,835
28	69,977	134,588	69,896	134,227	99.7	16,392,574	44,911	50,733
29	71,180	134,946	71,098	134,584	99.7	16,175,627	44,317	47,285
30	72,173	135,156	72,094	134,807	99.7	16,117,166	44,157	48,249
令和元年度	58,420	135,615	64,142	135,214	99.7	15,959,685	43,606	50,150
2	59,470	135,845	64,505	135,484	99.7	16,173,613	44,311	49,043

資料：かずさ水道広域連合企業団

(注) 給水区域内件数及び人口・給水契約数及び人口は、各年度末現在の数値です。

9 保 健 · 衛 生

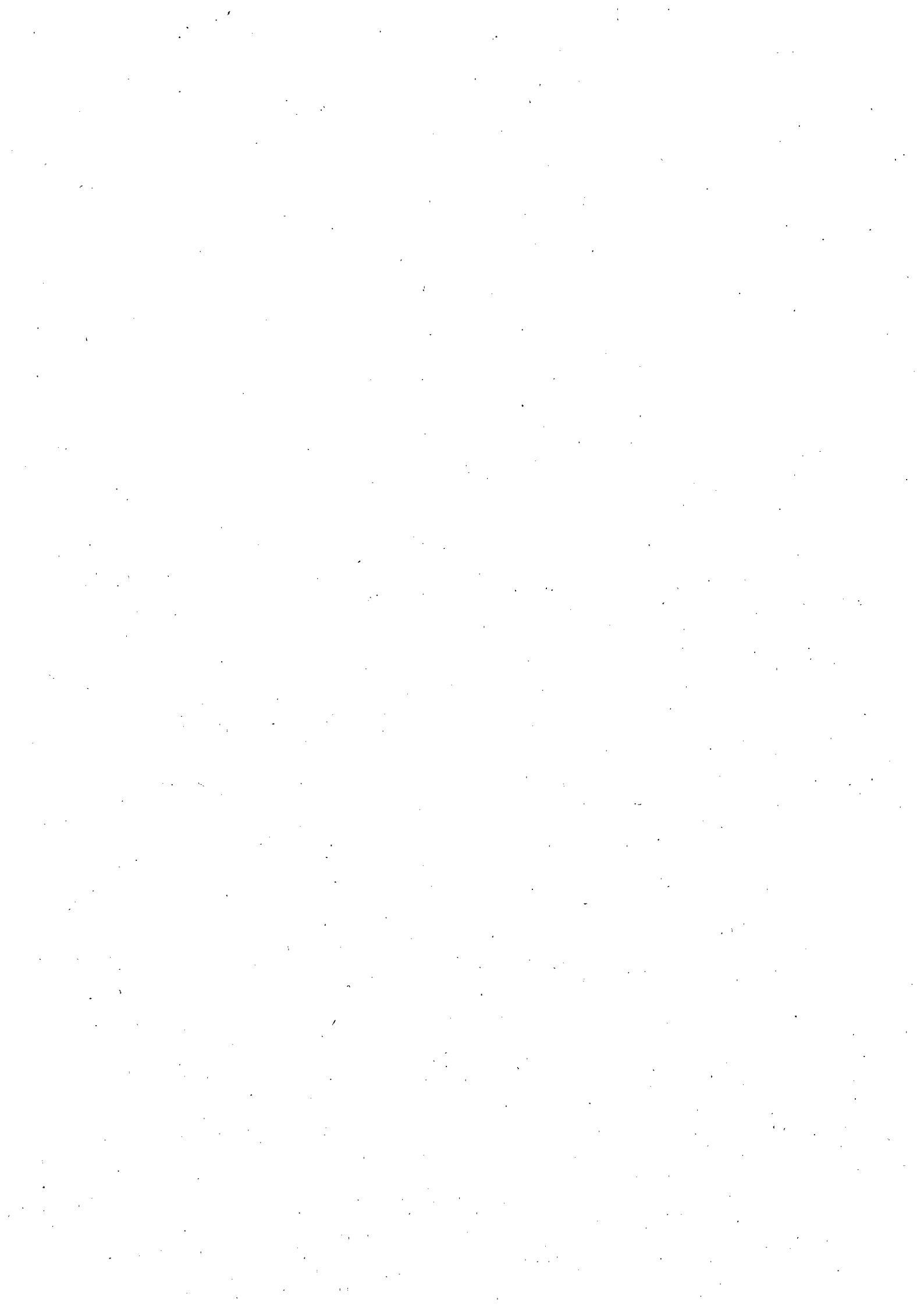

87. 医療施設数及び病床数

(医療施設数及び病床数：各年10月1日現在、薬局数：各年度末3月31日現在)

年 度	医 療 施 設 数					病 床 数						薬 局
	病 院			一 般 診 療 所	歯 科 診 療 所	病 院					一 般 診 療 所	
	総 数	精 神 病 院	一 般 病 院			総 数	精 神 病 床	感 染 症 病 床	結 核 病 床	そ の 他 の 病 床 等 ※		
平成26年度	10	1	9	84	63	1,860	388	6	18	1,448	101	67
27	10	1	9	87	64	1,860	388	6	18	1,448	101	67
28	10	1	9	90	64	1,860	388	6	18	1,448	101	70
29	11	1	10	91	62	1,997	388	6	18	1,585	103	71
30	11	1	10	91	62	1,991	388	6	18	1,579	137	72
令和元年度	11	1	10	93	63	1,990	388	6	18	1,578	129	71

資料：千葉県総合企画部統計課「千葉県統計年鑑」

(注) ※「その他の病床等」は「療養病床」及び「一般病床」を合計した数値です。

88. 医療従事者数

(各年12月31日現在)

年 次	木 更 津 市 内			君津保健所管内 (木更津市・君津市・富津市・袖ヶ浦市)							
	医 師	歯 科 医 師	薬 剤 師	保 健 師	助 産 師	看 護 師 准 看 護 師	歯 科 技 工 士	歯 科 衛 生 士	按 摩・ マッサージ・ 指 圧 師	は り 師 き ゅ う 師	柔 道 整 復 師
平成22年	276	85	290	100	39	2,566	43	177	169	345	72
24	278	96	305	103	43	2,624	45	171	183	376	80
26	290	99	313	115	49	2,730	50	217	148	294	88
28	318	102	298	122	44	2,733	59	232	138	290	88
30	336	101	296	114	42	2,849	56	233	163	336	91

資料：千葉県総合企画部統計課「千葉県統計年鑑」2年に1回調査

(注) 医師～薬剤師については、医業に従事しない者も含まれます。

89. 君津中央病院利用状況

(1) 入院

(単位：人)

区 分	平成28年度	29年度	30年度	令和元年度	2年度
合 計	75,003	78,833	75,183	73,775	67,309
外 科	6,400	8,572	7,348	7,558	7,121
整形外科	6,012	6,425	6,608	7,601	6,645
呼吸器外科	2,596	2,432	2,026	1,505	1,479
脳神経外科	6,702	7,660	7,378	6,986	7,021
小児外科	516	209	323	364	308
小児科	2,133	2,312	1,875	2,108	1,393
泌尿器科	2,358	2,817	2,602	2,508	2,421
耳鼻いんこう科	2,512	2,356	2,061	2,378	1,802
産婦人科	5,094	5,698	5,116	3,517	3,110
眼科	773	963	946	939	669
皮膚科	372	685	684	926	1,059
麻酔科	-	-	-	-	-
精神科	-	-	-	-	-
新生児科	2,315	2,452	2,883	2,758	2,276
心臓血管外科	1,181	1,305	1,447	1,297	1,074
歯科・歯科口腔外科	442	333	353	352	255
脳神経内科	2,849	3,716	2,599	2,487	2,271
呼吸器内科	4,591	3,527	4,853	4,419	4,391
消化器内科	16,514	14,122	14,078	14,448	12,305
循環器内科	4,890	5,844	4,716	5,125	4,167
糖尿病・内分泌・代謝内科	1,366	2,280	1,340	1,343	1,443
総合診療科	-	-	-	-	-
血液・腫瘍内科	-	-	794	718	744
形成外科	414	388	261	322	274
緩和医療科	2,189	2,032	1,791	1,016	1,767
膠原病内科	-	16	845	497	987
内臓内科	2,784	2,689	2,106	2,413	2,220
腎臓内科	-	-	150	190	107

(2) 外来

(単位：人)

区 分	平成28年度	29年度	30年度	令和元年度	2年度
合 計	116,316	114,980	117,467	128,504	120,597
外 科	7,694	6,829	7,018	7,739	7,625
整形外科	8,868	9,254	9,014	8,580	8,306
呼吸器外科	1,688	1,731	1,662	1,497	1,537
脳神経外科	5,891	5,706	5,323	5,767	5,413
小児外科	959	957	1,043	981	964
小児科	7,014	7,490	7,166	7,000	4,705
泌尿器科	3,375	4,108	4,882	6,249	6,521
耳鼻いんこう科	5,557	5,340	5,213	5,879	5,436
産婦人科	3,652	3,769	4,191	4,101	3,863
眼科	8,210	8,748	8,489	8,843	8,046
皮膚科	4,892	4,461	4,763	5,229	5,150
放射線治療科	1,617	1,721	2,080	3,109	2,678
麻酔科	120	174	208	333	489
精神科	4	1	1	35	10

(2) 外来 (続き)

(単位:人)

区 分	平成28年度	29年度	30年度	令和元年度	2年度
新生児科	709	773	978	1,524	1,500
心臓血管外科	1,359	1,278	1,147	1,163	968
歯科・歯科口腔外科	7,153	6,539	6,786	7,399	6,760
放射線科	906	665	687	764	668
脳神経内科	3,613	3,610	3,589	3,462	3,171
呼吸器内科	6,018	5,052	5,176	5,589	5,409
消化器内科	15,153	14,712	14,411	17,461	16,519
循環器内科	7,114	7,200	7,611	8,394	7,970
糖尿病・内分泌 ・代謝内科	4,701	4,586	4,404	4,419	3,973
総合診療科	1,342	1,450	1,502	1,710	1,163
血液内科	1,167	1,240	1,868	2,232	2,250
腫瘍内科	-	-	-	-	463
女性専用外来	-	-	-	-	-
形成外科	1,573	1,596	1,645	1,772	1,889
緩和医療科	39	70	49	115	141
膠原病内科	883	899	1,228	1,701	1,894
内科	-	-	42	152	160
腎臓内科	862	710	979	1,460	1,517
救急科	2	4	38	141	202
血液浄化療法科	4,181	4,307	4,274	3,704	3,237

資料: 君津中央病院

(注1) 大佐和分院のデータは含まれていません。

(注2) 令和2年度から「血液・腫瘍内科」は「血液内科」と「腫瘍内科」に分かれました。

90. 君津郡市夜間急病診療所利用状況

(単位：人)

区分 年度・月	患者数	患者来所方法		診療科別				地域別				
		救急車	その他	内科	外科	小児科	その他	木更津	君津	富津	袖ヶ浦	その他
平成27年度	4,716	38	4,678	2,103	6	2,606	1	2,564	804	302	811	235
28	4,804	27	4,777	2,129	9	2,664	2	2,612	845	312	782	253
29	4,433	35	4,398	2,147	4	2,282	-	2,470	746	297	671	249
30	4,315	26	4,289	2,065	3	2,246	1	2,407	723	260	677	248
令和元年度	4,093	60	4,033	2,013	2	2,078	-	2,198	656	297	694	248
2	1,747	36	1,711	985	-	762	-	994	261	112	317	63
令和2年4月	110	1	109	54	-	56	-	71	17	5	15	2
5月	107	2	105	64	-	43	-	54	20	6	25	2
6月	111	3	108	67	-	44	-	61	20	9	16	5
7月	154	1	153	89	-	65	-	86	32	8	27	1
8月	204	3	201	124	-	80	-	118	30	6	39	11
9月	147	6	141	82	-	65	-	81	22	16	24	4
10月	155	7	148	78	-	77	-	78	26	13	30	8
11月	176	3	173	90	-	86	-	111	21	7	32	5
12月	178	1	177	96	-	82	-	104	24	15	29	6
令和3年1月	191	1	190	118	-	73	-	120	20	12	27	12
2月	100	1	99	61	-	39	-	51	16	8	24	1
3月	114	7	107	62	-	52	-	59	13	7	29	6

資料：君津郡市広域市町村圏事務組合

91. 環境衛生関係施設数

年 度	総 数	旅 館	興行場 (常設)	公衆浴場	理容所	美容所	クリーニ ング所
平成27年度	535	41	2	18	119	272	83
28	536	41	3	18	119	271	84
29	540	45	3	18	118	270	86
30	543	45	3	17	116	282	80
令和元年度	552	48	3	17	113	292	79
2	555	48	3	17	112	297	78

資料：千葉県君津健康福祉センター

92. 食品衛生関係施設数

年度	許 可 を 要 す る 施 設											許可を 要しな い施設
	総 数	飲食店 営業	喫茶店 営業	菓子 製造業	乳 類 販売業	食 肉 販売業	魚介類 販売業	氷 雪 製造業	豆 腐 製造業	めん類 製造業	その他	
平成27年度	6,368	3,593	516	432	704	346	401	2	18	6	350	3,244
28	6,328	3,617	510	428	677	338	391	2	18	6	341	3,147
29	6,329	3,640	519	427	642	339	388	3	16	3	352	3,060
30	6,434	3,708	525	464	630	340	386	3	15	4	359	3,060
平成元年度	6,432	3,708	526	476	613	343	385	3	13	4	361	3,060
2	6,267	3,564	498	469	592	364	397	3	13	4	363	3,060

資料：千葉県君津健康福祉センター

(注) 管内（木更津市・君津市・富津市・袖ヶ浦市）の数値です。

93. 予防接種実施状況

	平成27年度	28	29	30	令和元年度	2	
4種混合	4,461	4,388	4,318	4,048	3,946	4,198	
三種混合	1	-	-	1	-	4	
《二種混合》破傷風・ジフテリア	1,044	1,024	1,065	1,082	999	1,119	
急性灰白髄炎(ポリオ)	268	151	88	29	4	1	
風しん麻しん混合	第1期	1,025	1,057	1,027	1,079	974	1,018
	第2期	1,117	1,133	1,146	1,139	1,133	1,072
日本脳炎	4,562	5,146	5,198	6,956	5,890	5,516	
B C G	1,103	1,038	1,060	980	961	1,011	
小児の肺炎球菌	4,301	4,369	4,236	3,996	3,850	4,089	
ヒブ感染症	4,290	4,372	4,246	3,980	3,754	4,159	
水痘	2,195	1,959	1,909	1,979	1,881	1,986	
B型肝炎	-	1,763	3,194	2,935	2,845	2,972	
ロタウイルス感染症	-	-	-	-	-	895	
子宮頸がん予防ワクチン	4	3	6	13	26	197	
風しん5期抗体検査(令和元年度対象者)	-	-	-	-	1,730	811	
風しん5期予防接種(令和元年度対象者)	-	-	-	-	340	118	
風しん5期抗体検査(令和2年度以降対象者)	-	-	-	-	202	2,124	
風しん5期予防検査(令和2年度以降対象者)	-	-	-	-	38	480	
高齢者インフルエンザ	15,458	16,394	16,508	16,838	18,514	23,345	
高齢者肺炎球菌(定期接種)	2,390	2,743	2,799	2,516	987	1,396	
高齢者肺炎球菌(任意接種)	221	186	149	77	19	-	
麻しん風しん混合(任意接種)	-	-	-	6	14	21	
風しん単抗原(任意接種)	-	-	-	1	-	3	

資料：健康子ども部健康推進課

(注) 三種混合(破傷風・ジフテリア・百日咳)にポリオが加わり、平成24年11月から4種混合予防接種が開始されました。

高齢者肺炎球菌(定期接種)は、平成26年10月から開始されました。

高齢者肺炎球菌(任意接種)は、平成25年4月から令和元年9月まで実施されました。

水痘予防接種は、平成26年10月から開始されました。

B型肝炎予防接種は、平成28年10月から開始されました。

麻しん風しん混合及び風しん単抗原の任意接種は、平成30年12月25日から開始されました。

(妊娠を希望する女性等を対象)

風しん第5期定期接種は、平成31年4月から開始されました。

(昭和37年4月2日～昭和54年4月1日生まれの男性を対象とし、令和元年度から3年間実施)

ロタウイルス感染症定期予防接種は令和2年10月から開始されました。

94. 感染症発生状況

(単位：人)

疾患名	平成27年	28年	29年	30年	令和元年	2年
総数	7,741	10,338	10,223	9,281	9,776	3,151
1類(※1)	-	-	-	-	-	-
2類(※2)						
結核	61	50	42	40	41	30
その他	-	-	-	-	-	-
3類(※3)						
腸管出血性大腸菌感染症	5	2	5	11	6	13
その他	-	-	-	-	-	-
4類						
E型肝炎	2	2	2	3	5	4
A型肝炎	-	-	2	3	1	-
つつが虫病	3	-	1	-	2	1
日本紅斑熱	-	1	2	-	2	2
日本脳炎	-	-	-	-	-	-
レジオネラ症	8	2	1	3	9	7
その他	2	-	-	-	-	-
5類(全数把握対象)						
アメーバ赤痢	4	1	1	-	4	1
ウイルス性肝炎(E型、A型を除く)	2	2	2	2	-	1
サルモネラ菌感染症	5	1	3	3	-	1
急性弛緩性麻痺(急性灰白髄炎を除く)	-	-	-	-	-	-
急性脳炎(※4)	-	-	6	7	5	3
クリプトスポリジウム症	-	-	-	-	-	-
クロイツフェルト・ヤコブ病	-	2	1	-	3	-
劇症型溶血性レンサ球菌感染症	-	1	3	3	2	8
後天性免疫不全症候群	-	2	4	-	2	2
ジアルジア症	1	-	-	-	-	-
侵襲性インフルエンザ菌感染症	-	-	-	-	1	-
侵襲性髄膜炎菌感染症	-	-	-	-	1	-
侵襲性肺炎球菌感染症	4	6	9	7	8	3
水痘(入院例に限る)	-	-	-	-	-	1
先天性風しん症候群	-	-	-	-	-	-
梅毒	4	4	4	9	4	2
播種性クリプトコックス症	-	-	-	1	-	-
破傷風	-	-	-	-	-	-
バンコマイシン耐性黄色ブドウ球菌感染症	-	-	-	-	-	-
バンコマイシン耐性腸球菌感染症	-	-	-	-	-	1
百日咳	-	-	-	15	4	-
風しん	-	-	2	8	8	1
麻しん	-	-	-	-	3	-
薬剤耐性アシネトバクター感染症	-	-	-	-	-	-

94. 感染症発生状況(続き)

(単位:人)

疾患名	平成27年	28年	29年	30年	令和元年	2年
5類(定点報告)						
インフルエンザ ※5	4,154	5,418	6,075	6,306	6,883	1909
RSウイルス感染症	19	16	26	26	26	5
咽頭結膜炎	27	37	273	151	162	42
A群溶血性レンサ球菌咽頭炎	727	1,857	1,619	750	421	337
感染性胃腸炎	1,385	1,542	994	902	666	433
水痘(水ぼうそう)	150	127	117	152	126	46
手足口病	375	487	557	313	729	9
伝染性紅斑(リンゴ病)	202	136	32	97	162	19
突発性発疹	121	109	83	94	72	60
ヘルパンギーナ	217	124	94	87	113	2
流行性耳下腺炎(おたふくかぜ)	101	133	42	33	29	24
急性出血性結膜炎	1	2	1	-	3	-
流行性角結膜炎	19	44	27	42	51	20
性器クラミジア感染症	7	19	14	30	21	25
性器ヘルペスウイルス感染症	12	21	13	33	32	36
尖圭コンジローマ	-	-	2	6	2	5
淋菌感染症	2	7	1	1	11	5
感染性胃腸炎(病原体がロタウイルスであるものに限る)	33	10	20	14	30	-
クラミジア肺炎(オウム病を除く)	-	-	1	-	-	-
細菌性髄膜炎 ※6	-	-	-	-	-	-
マイコプラズマ肺炎	77	143	100	80	59	32
無菌性髄膜炎	-	-	-	-	-	-
ペニシリン耐性肺炎球菌感染症	-	1	-	-	-	1
メシチリン耐性黄色ブドウ菌感染	-	-	-	47	68	61
薬剤耐性緑膿菌感染症	-	1	-	1	-	-

資料:千葉県君津健康福祉センター「事業年報」

(注)管内(木更津市・君津市・富津市・袖ヶ浦市)の数値です。

※1 1類は、エボラ出血熱、クリミア・コンゴ出血熱、痘そう、南米出血熱、ペスト、マールブルグ病、ラッサ熱。

※2 2類は、急性灰白髄炎、結核、ジフテリア、重症急性呼吸器症候群(病原体がコロナウイルス属SARSコロナウイルスであるものに限る)、鳥インフルエンザH5N1。

※3 3類は、コレラ、細菌性赤痢、腸管出血性大腸菌感染症、腸チフス、パラチフス。

※4 ウェストナイル脳炎、西部ウマ脳炎、ダニ媒介脳炎、東部ウマ脳炎、日本脳炎、ベネズエラウマ脳炎、リフトバレー熱を除きます。

※5 鳥インフルエンザ及び新型インフルエンザ等感染症を除きます。

※6 髄膜炎菌、肺炎球菌、インフルエンザ菌を原因として同定された場合を除きます。

95. 年齢階級別死亡者数

年次	総数	0～9歳	10～19	20～29	30～39	40～49	50～59	60～69	70～79	80歳以上
平成27年	1,273	6	-	5	13	32	39	165	292	721
28	1,246	-	2	7	14	27	48	164	280	704
29	1,315	4	1	4	13	31	55	129	300	778
30	1,396	5	5	5	9	20	55	138	327	832
令和元年	1,389	7	1	1	13	35	51	117	332	830
2	1,416	3	4	6	9	28	64	121	321	860

資料：千葉県君津健康福祉センター「千葉県衛生統計年報」

96. 主要死因別死亡者数

死因	年次					
	平成27年	28	29	30	令和元年	2
総数	1,265	1,239	1,300	1,378	1,376	953
悪性新生物	384	394	393	390	383	310
心疾患（高血圧症を除く）	218	185	216	225	222	135
肺炎	130	117	120	95	103	63
脳血管疾患	112	110	119	128	131	68
老衰	80	96	91	98	106	40
不慮の事故	48	32	29	36	42	35
自殺	31	30	19	29	22	14
腎不全	21	22	24	23	25	22
大動脈瘤及び解離	22	18	31	19	13	18
肝疾患	14	11	16	19	17	10
慢性閉塞性肺疾患	14	13	15	18	22	10
その他	191	211	227	298	290	228

資料：千葉県君津健康福祉センター「千葉県衛生統計年報」

97. 献血事業実施状況

年度	平成27年度	28年度	29年度	30年度	令和元年度	2年度	
受付者数	5,812	5,335	5,425	5,278	5,742	5,287	
実施人員	総数	4,802	4,372	4,450	4,413	4,775	4,720
	200ml	780	427	336	280	345	171
	400ml	4,022	3,945	4,114	4,133	4,430	4,549

資料：健康子ども部健康推進課

(注) 受付者数と実施人員総数の差は、献血実施の要件を満たさないため、献血が実施できなかった方の数です。

98. 市の保健活動

(1) 母子保健

内 容	平成27年度	28年度	29年度	30年度	令和元年度	2年度
母子健康手帳交付数	1,163	1,160	1,065	1,025	1,066	1,032
健康診査						
妊婦・乳児健康診査 (受診票・延べ)	14,688	15,564	14,378	13,938	13,426	13,621
妊婦歯科健康診査	-	-	-	-	-	278
乳児健康診査	1,053	1,039	1,073	961	830	1,028
1歳6か月児健康診査	1,090	1,104	1,040	1,094	896	1,009
2歳児歯科健康診査	-	-	-	-	-	420
3歳児健康診査	1,095	1,124	1,111	1,120	960	1,120
新生児聴覚検査	-	-	-	-	-	760
健康教育						
プレママ講座 (H30からの新規)	-	-	-	163	141	77
ママ広場 (H31からの新規)	-	-	-	-	90	8
離乳食講習	569	517	537	503	646	521
フッ化物洗口 (延べ)	21,195	32,411	38,916	44,054	45,406	0
その他の健康教育	8,251	9,594	8,826	10,348	10,681	10,754
新生児・妊産婦訪問指導 (延べ)	2,252	2,400	2,204	2,162	1,850	1,919
訪問指導 (延べ)	190	421	541	256	182	214
こども相談 (延べ)	67	70	106	221	221	303
親子教室 (H30からの新規) (延べ) (組)	-	-	-	351	374	343
保育園・幼稚園巡回相談 (H30からの新規) (実施園/回数)	-	-	-	9/32	26/119	37/111
赤ちゃん広場 (H30からの新規) (延べ)	-	-	-	268	434	251
健康相談 (延べ)	8,656	10,438	10,186	9,579	9,683	7,150
産後ケア (H30からの新規)	-	-	-	17	7	12

(2) 成人・老人保健

内 容	27年度	28年度	29年度	30年度	令和元年度	2年度
健康手帳交付数	574	318	-	-	-	-
健康教育 (延べ)	7,354	6,944	3,245	2,458	2,247	11
健康相談 (延べ)	1,715	3,220	909	1,887	1,265	1,546
健康診査						
若年期健康診査	1,465	1,262	1,147	1,228	906	800
健康増進法に基づく健康診査	14	14	16	21	17	15
成人歯科健康診査	391	427	545	505	506	551
検診						
肝炎ウイルス検診	815	362	1,109	1,020	925	807
胃がん検診	1,745	1,941	1,844	1,730	1,616	1,249
子宮がん検診	4,598	4,561	4,502	4,408	4,411	4,056
肺がん検診	2,941	3,317	3,360	3,384	3,463	2,787
乳がん検診	4,639	4,337	4,194	3,741	4,070	3,466
大腸がん検診	4,591	3,793	3,685	3,534	3,377	3,017
口腔がん検診	-	143	143	125	137	92
訪問指導 (延べ)	220	532	550	316	175	42

資料：健康こども部健康推進課、健康こども部子育て支援課

(注) 訪問指導件数は、保健所件数を除く数値です。

※平成30年度から「新生児・妊産婦訪問指導」は「新生児・産婦訪問指導」とし、妊婦訪問(平成30年度11件)は訪問指導に計上しています。

99. ごみ排出量・資源化量

(1) 種類別排出量

(単位：t)

年度	人口 (人)	排出量 合計	ごみの排出量						資源ごみ 集団回収
			小計	燃やせる ごみ	燃やせない ごみ	粗大 ごみ	資源 ごみ	小動物	
平成27年度	133,923	56,166	54,746	45,877	1,173	1,366	6,306	24	1,420
28	134,515	56,048	54,757	46,316	1,149	1,410	5,857	25	1,291
29	135,243	55,525	54,345	46,104	1,153	1,458	5,603	27	1,179
30	135,216	56,176	55,085	47,052	1,156	1,526	5,319	32	1,092
令和元年度	135,547	59,167	58,244	49,084	1,642	2,227	5,261	30	923
2	135,982	57,447	56,873	47,584	1,399	1,921	5,940	29	574

資料：環境部まち美化推進課

(注1) 人口は、各年10月1日現在の住民基本台帳による人口です。

(注2) ごみの量は、10kg単位で記録しているデータを四捨五入して表示しているため、表示上の各項目の合計値と合計欄の数値に誤差が生じる場合があります。

(2) 排出源別排出量、1人1日当たり排出量、資源化の状況

年度	排出量合計(t)			1人1日当たり排出量(g)			資源化量 (t)	リサイ クル率 (%)
	家庭 ごみ(t)	事業 ごみ(t)		家庭 ごみ(g)	事業 ごみ(g)			
平成27年度	56,166	33,914	22,252	1,149	694	455	12,527	22.3
28	56,048	33,571	22,477	1,142	684	458	13,564	24.2
29	55,525	32,919	22,606	1,125	667	458	11,943	21.5
30	56,176	32,899	23,277	1,138	667	472	12,212	21.7
令和元年度	59,167	34,873	24,294	1,196	705	491	12,868	21.8
2	57,447	34,643	22,804	1,157	698	459	12,925	22.5

資料：環境部まち美化推進課

(注1) ごみの量は、10kg単位で記録しているデータを四捨五入して表示しているため、表示上の各項目の合計値と合計欄の数値に誤差が生じる場合があります。

(注2) 資源ごみ集団回収分を含みます。

100. し尿処理状況

(単位：人口人、処理量 キロリットル)

年 度	計 画 処 理 区 域 内 人 口	水洗化人口	非水洗化 人 口	収集処理量	収集処理量		1日当たり 処 理 量
					生し尿	浄化槽汚泥	
平成27年度	133,923	126,495	7,428	34,318	5,047	29,271	94
28	134,515	127,930	6,585	34,240	3,777	30,463	94
29	135,243	130,252	4,991	33,936	3,299	30,637	93
30	135,216	130,282	4,934	33,481	3,092	30,389	92
令和元年度	135,547	130,675	4,872	33,596	3,046	30,550	92
2	135,982	131,659	4,323	32,872	2,801	30,071	90

資料：環境部まち美化推進課

(注) 計画処理地域内人口は、各年10月1日現在の住民基本台帳の数値です。

101. 火葬場使用状況

区分 年度	火葬総件数				市内取扱件数			市外取扱件数		
	総数	大人	小人	改葬等	大人	小人	改葬等	大人	小人	改葬等
平成27年度	1,337	1,292	34	11	1,132	24	10	160	10	1
28	1,385	1,345	36	4	1,193	26	4	152	10	-
29	1,415	1,374	31	10	1,196	23	9	178	8	1
30	1,390	1,362	22	6	1,222	18	6	140	4	0
令和元年度	1,401	1,368	31	2	1,200	25	2	168	6	0
2	1,515	1,488	25	2	1,309	18	1	179	7	1

資料：環境部環境管理課

(注) 小人は13歳未満です。

102. 公害苦情件数

年度	総数	典 型 7 公 害							
		小 計	大気汚染	水質汚濁	土壌汚染	騒音	振動	地盤沈下	悪臭
平成27年度	114	112	62	2	2	26	1	-	19
28	100	98	57	2	-	19	1	-	19
29	82	80	42	4	-	14	-	-	20
30	72	66	36	1	-	9	2	-	18
令和元年度	73	61	38	1	-	10	1	-	11
2	111	111	53	2	-	20	4	-	32

年度	典 型 7 公 害 以 外						
	小 計	産業廃棄物	一般廃棄物	日 照	通 風	電波障害	その他
平成27年度	2	-	1	-	-	-	1
28	2	-	-	-	-	-	2
29	2	-	1	-	-	-	1
30	6	1	-	-	-	-	5
令和元年度	2	1	-	-	-	-	1
2	12	-	-	-	-	-	12

資料：環境部環境管理課

103. 光化学スモッグ注意報発令状況

(単位：日)

年度	平成27年度	28年度	29年度	30年度	令和元年度	2年度
回数	3(15)	1(2)	3(15)	3(9)	2(9)	1(5)

資料：環境部環境管理課

(注) ()内は県内発令回数



10 労働・社会保障

104. 千葉県の産業別常用雇用指数

○本表は常用労働者30人以上の事業所の毎月勤労統計調査の結果です。

(平成27年=100)

年 月	調査産業計	建設業	製造業	電気・ガス ・熱供給・ 水道業	情報通信業	運輸業、 郵便業	卸売業、 小売業	金融業、 保険業
平成27年	100.0	100.0	100.0	100.0	100.0	100.0	100.0	100.0
平成30年	101.6	107.9	103.7	80.2	91.1	102.9	94.0	95.4
平成31年 (令和元年)	98.8	106.4	94.5	82.2	90.2	96.8	92.1	95.3
平成31年1月	99.7	107.7	96.8	78.3	87.5	102.6	92.5	95.9
2月	98.6	106.9	95.6	78.6	88.0	97.2	91.9	95.3
3月	98.0	108.1	94.8	78.4	87.9	97.1	91.4	94.4
4月	98.5	107.6	95.2	78.8	89.9	98.2	91.6	94.9
令和元年5月	99.0	108.1	96.4	79.2	92.3	97.8	91.3	96.8
6月	99.1	106.8	96.1	80.5	92.4	97.5	91.2	96.7
7月	98.9	106.0	95.4	85.9	90.9	96.7	92.0	96.4
8月	98.7	104.7	93.5	85.8	90.7	96.3	92.5	95.6
9月	98.8	104.7	93.0	85.2	90.8	96.1	91.8	95.3
10月	97.8	105.1	90.6	85.3	90.5	93.9	91.8	94.1
11月	98.7	105.5	92.4	85.0	90.5	94.0	96.4	94.0
12月	99.6	105.2	94.4	85.0	90.6	93.9	93.7	94.3

年 月	不動産業・ 物品賃貸業	学術研究、 専門・技術 サービス業	宿泊業、飲食 サービス業	生活サー ビス関連 業、娯楽業	教育、学習 支援業	医療、福祉	複合サー ビス事業	サービス業 (他に分類されな いもの)
平成27年	100.0	100.0	100.0	100.0	100.0	100.0	100.0	100.0
平成30年	99.7	99.3	107.7	104.8	99.3	101.9	103.5	105.8
平成31年 (令和元年)	98.4	95.1	98.9	99.0	99.3	102.9	104.9	110.1
平成31年1月	99.5	97.1	99.2	103.1	98.1	101.9	16.9	107.7
2月	99.1	96.8	97.6	100.6	98.4	101.7	106.7	109.0
3月	98.7	97.3	96.6	99.7	94.4	101.8	106.6	108.5
4月	96.9	95.0	96.7	94.7	99.3	103.3	105.1	108.4
令和元年5月	97.9	95.5	98.2	98.4	100.3	103.0	105.4	108.7
6月	98.3	95.6	99.5	98.8	100.1	103.0	104.8	108.9
7月	97.8	95.4	95.3	98.8	100.3	103.4	103.9	110.0
8月	97.6	94.9	98.2	100.5	99.9	103.1	104.1	110.0
9月	98.2	94.1	102.9	97.9	99.9	103.3	103.9	111.2
10月	97.9	93.9	97.8	96.6	100.0	103.3	103.9	112.0
11月	99.0	93.1	98.8	99.1	100.3	103.6	104.0	113.0
12月	99.4	92.8	105.7	99.4	100.2	103.2	103.7	113.8

資料：千葉県総合企画部統計課「千葉県統計年鑑」

(注) 常用雇用指数とは当月の推計労働者数を平成27年平均推計労働者数で除したものです。

105. 千葉県の産業別常用労働者平均月間現金給与総額

○この表は常用労働者30人以上の事業所の毎月勤労統計調査の結果です。

(単位：円)

年 月	調査産業計	建設業	製造業	電気・ガス ・熱供給 ・水道業	情報通信業	運輸業、 郵便業	卸売業、 小売業	金融業、 保険業
平成26年	318,215	246,101	382,608	561,240	438,350	375,551	233,138	379,430
平成27年	316,601	409,710	380,593	541,990	452,975	312,033	235,921	396,219
平成28年	318,346	432,824	377,421	535,903	452,907	301,812	242,407	405,022
平成29年	323,022	416,643	378,847	540,968	441,988	329,658	244,551	415,148
平成30年	327,065	494,636	402,459	567,007	423,534	399,230	218,098	402,036
平成31年 (令和元年)	335,752	497,188	421,827	561,017	438,491	456,667	218,821	379,515
平成31年1月	282,488	377,779	335,456	428,752	335,415	382,174	201,458	285,895
2月	274,835	365,505	333,628	434,980	354,233	354,416	191,688	283,690
3月	282,766	413,798	347,998	440,333	381,370	364,421	195,976	318,472
4月	290,165	377,672	341,362	442,975	346,121	407,490	199,836	303,388
令和元年5月	287,785	391,853	361,834	801,437	719,575	393,531	194,486	297,877
6月	487,898	616,686	608,000	789,490	342,342	658,227	289,350	702,118
7月	381,804	797,925	559,000	471,064	427,030	488,818	244,450	331,810
8月	279,561	430,777	334,613	446,899	328,075	390,040	193,356	298,371
9月	285,496	428,627	334,004	472,562	357,975	441,570	188,338	323,258
10月	278,782	428,329	332,587	489,475	365,042	380,807	189,253	303,721
11月	294,436	388,469	340,330	800,285	398,381	405,222	194,496	289,862
12月	600,700	954,806	827,875	698,024	893326	828,398	341,890	817,605

年 月	不動産業、 物品賃貸業	学術研究、 専門・技術 サービス業	宿泊業、飲 食 サービス業	生活関連 サービス 業、娯楽業	教育、学習 支援業	医療、福祉	複合サー ビス事業	サービス業 (他に分類さ れないもの)
平成26年	388,589	541,964	143,113	215,512	433,499	332,243	338,422	243,518
平成27年	278,471	521,354	137,719	230,623	411,514	333,748	389,366	245,180
平成28年	282,022	548,890	139,624	232,988	414,135	334,849	401,283	244,041
平成29年	291,673	541,044	138,120	236,967	413,372	347,014	390,742	244,766
平成30年	327,523	524,976	141,615	236,782	419,405	336,209	361,609	217,102
平成31年 (令和元年)	368,764	447,062	156,560	211,720	416,383	336,176	333,592	238,996
平成31年1月	333,735	340,019	142,088	203,156	324,207	291,679	285,471	217,883
2月	318,238	338,718	134,603	198,969	327,558	290,481	279,183	203,322
3月	326,280	347,052	157,078	169,369	331,414	293,808	267,196	207,720
4月	359,727	345,522	156,929	189,140	353,036	293,440	292,706	225,119
令和元年5月	365,205	340,423	151,943	197,599	318,425	282,141	277,843	210,605
6月	412,177	895,138	154,924	193,725	831,090	474,548	573,121	305,686
7月	456,731	348,730	193,624	332,219	346,853	350,582	280,677	279,069
8月	320,778	341,269	141,451	187,331	307,411	283,925	269,951	215,166
9月	323,548	339,885	141,710	189,467	310,926	286,620	270,718	213,021
10月	327,823	344,682	135,610	175,566	330,761	281,884	293,063	215,724
11月	336,682	471,337	144,176	187,231	319,767	301,786	274,149	246,500
12月	543,405	927,447	222,178	316,544	884,961	601,968	642,727	324,750

資料：千葉県総合企画部統計課「千葉県統計年鑑」

106. 千葉県の産業別賃金指数（現金給与総額）

○この表は常用労働者30人以上の事業所の毎月勤労統計調査の結果です。

（平成27年=100）

年次	調査産業計		建設業		製造業		電気・ガス・熱供給・水道業	
	名目	実質	名目	実質	名目	実質	名目	実質
平成26年	101.0	102.4	100.9	102.3	100.4	101.8	104.6	106.1
27	100.0	100.0	105.8	100.0	100.0	100.0	100.0	100.0
28	98.2	100.3	116.3	105.5	99.2	98.9	99.3	99.0
29	100.6	101.1	102.0	101.1	99.5	98.6	99.4	98.5
30	103.3	101.4	121.1	118.8	105.8	103.8	104.3	102.4
令和元年	106.0	103.5	121.8	118.9	110.9	108.3	103.2	100.8

年次	情報通信業		運輸業、郵便業		卸売業、小売業		金融業、保険業	
	名目	実質	名目	実質	名目	実質	名目	実質
平成26年	101.2	102.6	104.4	105.9	99.2	100.6	99.6	101.0
27	100.0	100.0	100.0	100.0	100.0	100.0	100.0	100.0
28	99.7	99.4	96.9	96.6	102.7	102.4	102.0	101.7
29	97.4	96.5	105.5	104.6	103.8	102.9	104.6	103.7
30	93.6	91.9	127.9	125.5	92.6	90.9	101.1	99.2
令和元年	96.4	94.1	146.7	143.3	92.7	90.5	95.6	93.4

年次	不動産、物品賃貸業		学術研究、専門・技術サービス業		宿泊業、飲食サービス業		生活関連サービス業、娯楽業	
	名目	実質	名目	実質	名目	実質	名目	実質
平成26年	106.8	108.3	103.3	104.8	103.9	105.4	95.7	97.1
27	100.0	100.0	100.0	100.0	100.0	100.0	100.0	100.0
28	101.6	101.3	105.1	104.8	101.4	101.1	101.0	100.7
29	104.9	104.0	103.7	102.8	100.3	99.4	102.8	101.9
30	118.0	115.8	100.7	98.8	102.9	101.0	102.7	100.8
令和元年	132.8	129.7	86.0	84.0	113.6	110.9	92.0	89.8

年次	教育、学習支援業		医療、福祉		複合サービス事業		サービス業 (他に分類されないもの)	
	名目	実質	名目	実質	名目	実質	名目	実質
平成26年	103.5	105.0	99.3	100.7	92.2	93.5	99.7	101.1
27	100.0	100.0	100.0	100.0	100.0	100.0	100.0	100.0
28	100.3	100.0	100.4	100.1	103.3	103.0	99.6	99.3
29	100.0	99.1	104.0	103.1	100.4	99.5	99.7	98.8
30	102.0	100.1	100.7	98.8	92.6	90.9	88.5	86.8
令和元年	100.7	98.3	100.7	98.3	85.9	83.9	97.3	95.0

資料：千葉県総合企画部統計課「千葉県統計年鑑」

107. 一般職業紹介状況

年 度	新規求人数	新規求職 申込件数(a)	紹介数	就職数 (b)	就職率 (b/a×100)%
平成27年度	14,942	7,429	12,772	2,272	30.6
28	17,073	7,706	11,815	2,322	30.1
29	18,824	7,212	10,278	2,126	29.5
30	19,194	6,566	8,948	1,930	29.4
令和元年度	18,219	5,824	7,485	1,656	28.4
2	14,981	5,866	7,001	1,378	23.5

資料：木更津公共職業安定所

(注) 木更津公共職業安定所管内（木更津市・君津市・富津市・袖ヶ浦市）の数値です。

108. パート職業紹介状況

年 度	新規求人数	新規求職 申込件数(a)	紹介数	就職数 (b)	就職率 (b/a×100)%
平成27年度	5,892	3,532	4,364	1,110	31.4
28	6,637	3,455	4,397	1,200	34.7
29	7,709	3,310	4,182	1,242	37.5
30	8,077	3,300	4,111	1,228	37.2
令和元年度	7,054	3,247	3,487	1,151	35.4
2	5,790	3,287	3,537	985	30.0

資料：木更津公共職業安定所

(注) 木更津公共職業安定所管内（木更津市・君津市・富津市・袖ヶ浦市）の数値です。

109. 雇用保険の状況

(単位：人)

年 度	一 般 求 職 者 給 付						支給額 (単位：千円)
	受給資格 決定件数	初 回 受給者数	受 給 者 実 人 員				
			計	男	女		
平成27年度	2,958	2,408	891	377	514	1,376,099	
28	3,085	2,533	897	364	533	1,364,894	
29	3,059	2,500	877	343	534	1,330,537	
30	2,862	2,174	797	313	484	1,239,200	
令和元年度	2,682	2,364	819	352	467	1,314,841	
2	3,113	2,665	1,078	476	602	1,805,091	

資料：木更津公共職業安定所

(注) 木更津公共職業安定所管内（木更津市・君津市・富津市・袖ヶ浦市）の数値です。

110. 産業別新規求人人数

産 業	平成27年度		平成28年度		29年度		30年度		令和元年度		2年度	
	一 般	パート	一 般	パート	一 般	パート	一 般	パート	一 般	パート	一 般	パート
総 数	14,942	5,892	17,073	6,637	18,824	7,709	19,194	8,077	18,219	7,054	14,981	5,790
農林漁業	39	37	45	43	39	47	60	38	63	85	29	78
鉱業, 採石業, 砂利採取業	32	20	9	13	10	9	21	5	21	8	17	5
建設業	3,005	256	3,307	320	3,703	331	3,838	266	3,659	214	3,230	197
製造業	1,612	372	1,769	312	2,204	372	2,006	330	1,813	246	873	198
電 気・ガ ス・ 熱供給・水道業	15	7	5	6	12	3	22	3	15	0	9	5
情報通信業	108	123	116	77	101	104	130	45	114	37	77	44
運輸業, 郵便業	805	150	867	160	1,171	227	1,104	226	1,111	214	585	234
卸売業, 小売業	867	830	886	735	883	864	853	731	774	542	716	458
金融業, 保険業	77	7	100	2	100	4	89	6	134	14	86	11
不動産業, 物品賃貸業	632	113	722	110	740	155	891	87	926	179	723	182
学術研究, 専門・ 技術サービス業	201	83	253	106	307	114	361	146	324	225	321	162
宿泊業, 飲食サービス業	215	455	226	468	284	571	378	649	383	724	404	571
生活関連サービス 業, 娯楽業	357	398	416	537	445	720	406	733	411	491	246	282
教育, 学習支援業	55	127	59	144	153	181	156	255	185	247	192	154
医療, 福祉	5,577	2,158	7,033	2,954	7,418	3,332	7,351	3,911	6,957	3,240	6,414	2,682
複合サービス事業	88	50	75	52	74	54	101	64	86	58	93	54
サービス業(他に 分類されないもの)	1,113	584	1,077	451	1,029	482	1,243	453	1,126	407	939	306
公務(他に分類され るものを除く)	144	122	108	147	151	139	184	129	117	123	27	167

資料：木更津公共職業安定所

(注) 木更津公共職業安定所管内(木更津市・君津市・富津市・袖ヶ浦市)の数値です。

111. 労働組合数及び組合員数

(各年6月30日現在)

年 次	総 数		一般労働		国営企業		地方公営		国家公務員		地方公務員	
			組 合	組 合	組 合	組 合	組 合	組 合				
	組合数	組合員数	組合数	組合員数	組合数	組合員数	組合数	組合員数	組合数	組合員数	組合数	組合員数
平成27年	35	4,903	29	2,775	-	-	1	22	1	41	4	2,065
28	34	4,825	29	2,718	-	-	1	22	1	37	3	2,048
29	36	4,796	30	2,669	-	-	1	25	1	38	4	2,064
30	34	4,532	29	2,510	-	-	1	22	1	31	3	1,969
令和元年	33	4,518	28	2,430	-	-	-	-	1	26	4	2,062
2	34	4,448	30	2,445	-	-	-	-	1	26	3	1,977

資料：千葉県商工労働部雇用労働課

112. 中小企業資金融資貸付状況

(単位：金額 千円)

年度	運 転 資 金				設 備 資 金				合 計				預託額	融資枠
	件 数		金 額		件 数		金 額		件 数		金 額			
	特別 小口		特別 小口		特別 小口		特別 小口		特別 小口		特別 小口			
平成27年度	91	(2)	735,300	(4,500)	11	(1)	79,100	(3,000)	102	(3)	814,400	(7,500)	223,500	2,682,000
28	77	(3)	714,200	(16,000)	17	(3)	141,050	(8,520)	94	(6)	855,250	(24,520)	223,500	2,682,000
29	108	(1)	1,059,950	(5,000)	17	(1)	112,457	(2,647)	125	(2)	1,172,407	(7,647)	223,500	2,682,000
30	114	(2)	1,004,300	(5,000)	21	(0)	132,080	(0)	135	(2)	1,136,380	(5,000)	223,500	2,682,000
令和元年度	83	(2)	766,000	(6,000)	23	(1)	187,680	(3,500)	106	(3)	953,680	(9,500)	223,500	2,682,000
2	61	(0)	519,700	(0)	22	(0)	247,200	(0)	83	(0)	766,900	(0)	223,500	2,682,000

資料：経済部産業振興課

113. 国民健康保険加入状況

(各年度末現在)

年 度	被 保 険 者 数			資 格 取 得 者 数		資 格 喪 失 者 数	
	世 帯 数	人 員 (人)	加入比率(%)	世 帯 数	人 員 (人)	世 帯 数	人 員 (人)
平成27年度	21,857	36,386	27.1	3,721	5,509	4,532	7,695
28	20,967	33,840	25.1	3,834	5,763	4,724	8,315
29	19,882	31,277	23.2	3,517	5,442	4,602	8,031
30	19,222	29,654	21.9	3,568	5,666	4,228	7,293
令和元年度	18,594	28,193	20.8	3,500	5,518	4,117	6,984
2	18,431	27,675	20.4	3,482	5,528	3,645	6,044

資料：市民部保険年金課

114. 国民健康保険給付状況

(各年度末現在 単位：万円)

年 度	医 療 諸 費				高 額 療 養 費	そ の 他 の 保 険 給 付		
	総 額	医療給付費	療 養 費	総 額		出産育児一時金	葬 祭 費	
平成27年度	895,929	888,780	7,149	107,291	6,243	5,208	1,035	
28	822,709	816,345	6,364	104,525	7,252	6,132	1,120	
29	798,836	792,980	5,856	104,663	4,898	4,018	880	
30	768,026	763,098	4,928	102,885	5,436	4,381	1,055	
令和元年度	752,910	747,364	5,546	103,637	3,870	2,940	930	
2	732,176	727,315	4,861	104,885	3,816	2,896	920	

資料：市民部保険年金課

115. 国民年金の状況

(各年度末現在 単位：千円)

年 度	被 保 険 者 数				保 険 料 免 除 者 数		
	総 数	強制加入	任意加入	3号加入	総 数	法定免除	申請免除
平成27年度	26,900	16,446	195	10,259	5,149	1,175	3,974
28	25,639	15,253	172	10,214	5,520	1,185	4,335
29	24,539	14,153	152	10,234	5,486	1,200	4,286
30	23,937	13,694	154	10,089	5,368	1,223	4,145
令和元年度	23,475	13,378	152	9,945	5,662	1,267	4,395
2	23,041	13,207	135	9,699	5,722	1,293	4,429

資料：市民部保険年金課

(注) 3号加入はサラリーマンの配偶者等です。

116. 国民年金給付状況

(各年度末現在 単位：千円)

年 度	受 給 権 者 数				年 金 支 給 額			
	総 数	老齢要件	障害要件	遺族要件	総 額	老齢要件	障害要件	遺族要件
平成27年度	35,088	32,967	1,885	236	22,754,434	20,919,122	1,658,311	177,001
28	35,903	33,724	1,938	241	23,462,513	21,581,427	1,701,672	179,414
29	37,399	35,104	1,972	263	24,241,203	22,318,115	1,726,988	196,100
30	37,928	35,668	2,003	257	24,719,196	22,777,944	1,749,019	192,233
令和元年度	38,321	36,046	2,040	235	24,747,155	22,954,341	1,693,190	99,624
2	38,693	36,370	2,071	252	25,149,318	23,313,631	1,730,456	105,231

資料：市民部保険年金課

117. 保育施設設置状況

(令和3年4月1日現在)

公私 立別	施設名	定員	園児数							保育士等
			総数	0歳	1歳	2歳	3歳	4歳	5歳	
合計		2,059	2,074	129	306	397	413	424	405	394
市 立	桜井保育園	120	103	6	10	18	23	25	21	15
	中郷保育園	90	71	0	0	15	13	20	23	7
	わかば保育園	120	104	6	9	18	22	23	26	17
	久津間保育園	90	65	0	9	10	17	12	17	10
	鎌足保育園	40	3	0	0	0	0	0	3	1
	請西保育園	120	136	12	22	26	26	26	24	19
小計		580	482	24	50	87	101	106	114	69
私 立	木更津社会館保育園	160	180	9	20	30	39	40	42	17
	社会館吾妻保育園	60	54	1	4	8	14	15	12	6
	ふくた保育園	100	107	7	12	24	22	25	17	19
	ゆりかご保育園	100	115	14	40	61	-	-	-	31
	うみまち保育園	120	129	7	30	30	30	25	7	25
	認定こども園 木更津みらい	78	94	6	15	16	19	19	19	22
	幼保連携型認定こども園 長須賀保育園	210	212	-	-	-	69	70	73	17
	岩根こども園(分園含む)	140	166	21	29	29	28	29	30	28
	幼保連携型認定こども園 木更津むつみ保育園	147	157	11	25	30	30	29	32	25
	幼保連携型認定こども園 さとの保育園	140	158	8	30	30	30	30	30	34
	みやまのさくら保育園	90	108	8	18	17	22	22	21	28
	清和大学附属金田幼稚園	30	11	-	-	-	5	4	2	15
	高柳幼稚園	15	20	-	-	-	4	10	6	22
	木更津ぼんぼこ園 (事業所内保育事業所)	10	8	1	4	3	-	-	-	5
	小規模保育園 ココロ	19	17	4	7	6	-	-	-	6
	事業所内保育所すきっぷ (事業所内保育事業所)	5	6	0	3	3	-	-	-	4
	ソフィアキッズ保育園 アクア	18	16	3	6	7	-	-	-	6
ソフィアキッズ保育園 マリン	18	16	1	6	9	-	-	-	6	
畑沢くじら保育園	19	18	4	7	7	-	-	-	9	
小計		1,479	1,592	105	256	310	312	318	291	325

資料：健康こども部こども保育課

118. 学童クラブの利用者数

(各年4月1日現在)

年 度	クラブ数	定 員	児 童 数
平成27年	31	1,220	1,019
28	35	1,298	1,146
29	38	1,348	1,188
30	41	1,467	1,308
31	45	1,602	1,358
令和2年	48	1,737	1,453

資料：健康こども部こども保育課

119. 児童手当及び子ども手当支給状況

児童手当

(単位：人、千円)

年度	区分	総数	被用者			非被用者			特例給付
			3歳未満	3歳以上 中学校修了前	3歳以上 小学校修了前 第3子以降	3歳未満	3歳以上 中学校修了前	3歳以上 小学校修了前 第3子以降	
平成27年度	対象児童(延べ)	195,512	26,512	106,173	9,768	7,086	30,580	3,219	12,174
	支給額	2,127,175	397,680	1,061,730	146,520	106,290	305,800	48,285	60,870
28	対象児童(延べ)	194,573	26,498	107,476	10,193	5,935	28,098	3,093	13,280
	支給額	2,107,925	397,470	1,074,760	152,895	89,025	280,980	46,395	66,400
29	対象児童(延べ)	194,048	27,315	110,072	10,512	4,945	24,464	2,750	13,990
	支給額	2,098,140	409,725	1,100,720	157,680	74,175	244,640	41,250	69,950
30	対象児童(延べ)	191,983	26,727	111,371	10,716	4,121	21,899	2,543	14,606
	支給額	2,067,335	400,905	1,113,710	160,740	61,815	218,990	38,145	73,030
令和元年度	対象児童(延べ)	189,549	26,311	110,485	10,559	3,761	19,891	2,339	16,203
	支給額	2,029,325	394,665	1,104,850	158,385	56,415	198,910	35,085	81,015
2	対象児童(延べ)	187,613	25,705	110,149	10,406	3,144	18,739	2,256	17,214
	支給額	1,997,615	385,575	1,101,490	156,090	47,160	187,390	33,840	86,070

資料：健康こども部子育て支援課

(注) 1 平成22年度から、子ども手当が施行され、所得制限がなくなり、支給対象年齢も中学校3年生までに拡大されました。

(注) 2 平成24年度から、法改正により児童手当へ移行しました。

(注) 3 平成24年度子ども手当については、平成24年2月、3月分の支給額となります。

120. 遺児手当支給状況

(単位：人、円)

年度	世帯数	総数		乳幼児		小学生		中学生		高校生	
		人数	金額	人数	金額	人数	金額	人数	金額	人数	金額
平成27年度	17	27	2,120,000	2	50,000	9	606,000	6	504,000	10	960,000
28	10	17	1,343,000	1	60,000	5	354,000	10	833,000	1	96,000
29	7	14	1,152,000	1	60,000	3	216,000	7	588,000	3	288,000
30	9	15	1,215,000	0	0	2	138,000	9	693,000	4	384,000
令和元年度	10	19	1,524,000	1	60,000	4	252,000	5	420,000	9	792,000
2	7	10	900,000	0	0	2	144,000	1	84,000	7	672,000

資料：健康こども部子育て支援課

121. 児童発達支援センター通園者数（きみつ愛児園）

（各年4月1日現在）

年次	総数			木更津市			君津市			富津市			袖ヶ浦市			その他		
	計	男	女	計	男	女	計	男	女	計	男	女	計	男	女	計	男	女
平成28年	60	42	18	29	22	7	22	15	7	5	3	2	4	2	2	-	-	-
29	58	45	13	27	21	6	20	17	3	9	6	3	2	1	1	-	-	-
30	49	39	10	20	16	4	17	15	2	12	8	4	0	0	0	-	-	-
31	52	38	14	20	13	7	19	14	5	12	10	2	1	1	0	-	-	-
令和2年	47	36	11	16	11	5	21	18	3	8	5	3	2	2	0	-	-	-

資料：君津郡市広域市町村圏事務組合

122. 障がい者の状況（手帳取得者）

(1) 身体障害者

（各年4月1日現在）

年度	身体障害者数					
	総数	肢体不自由者	視覚障害	聴覚障害	言語障害	内部障害
平成27年	4,459	2,339	238	362	76	1,444
28	4,471	2,296	244	352	87	1,492
29	4,628	2,323	248	362	90	1,605
30	4,748	2,383	258	379	90	1,638
31	5,040	2,514	211	408	97	1,810
令和2年	5,190	2,558	220	431	96	1,885

(2) 知的障害者

（各年4月1日現在）

年度	総数	軽度	中度	重度
平成27年	882	344	250	288
28	935	356	251	328
29	940	352	262	326
30	1,008	404	268	336
31	1,043	425	269	349
令和2年	1,091	459	273	359

(3) 精神障害者

（各年4月1日現在）

年度	総数	軽度	中度	重度
平成27年	683	172	422	89
28	725	177	460	88
29	769	209	462	98
30	825	232	489	104
31	887	243	543	101
令和2年	930	278	554	98

資料：福祉部障がい福祉課

123. 社会福祉施設の状況

(1) 老人福祉施設

(各年6月1日現在)

区 分	平成28年		29年		30年		令和元年		2年	
	施設数	定員	施設数	定員	施設数	定員	施設数	定員	施設数	定員
特別養護老人ホーム	10	671	10	671	10	671	10	671	11	721
軽費老人ホーム（ケアハウス・A型）	3	100	3	100	3	100	3	100	3	100
有料老人ホーム	4	124	4	124	4	261	5	306	6	353
老人福祉センター	1	…	1	…	1	…	1	…	1	…
老人デイサービスセンター	54	…	58	…	51	…	49	…	49	…
老人短期入所施設	13	…	13	…	13	…	13	…	14	…
小規模多機能型居宅介護事業	2	58	3	87	3	87	3	87	3	87
認知症対応型老人共同生活援助事業	5	63	6	72	6	72	6	72	6	72

資料：福祉部高齢者福祉課、福祉部介護保険課

(2) 障害者福祉施設

(各年10月1日現在)

区 分	平成28年		29年		30年		令和元年		2年	
	施設数	定員	施設数	定員	施設数	定員	施設数	定員	施設数	定員
障害者支援施設（身体・入所）	1	56	1	56	1	56	1	56	1	56
障害者支援施設（知的・入所）	3	187	3	187	3	176	3	160	3	160
障害福祉サービス事業 ※	34	601	39	673	28	684	26	852	25	611
障害者グループホーム・ケアホーム	28	126	30	137	32	147	26	153	29	182
地域活動支援センター	4	62	4	62	4	61	4	61	4	61
福祉作業所	-	-	-	-	-	-	-	-	-	-
知的障害者生活ホーム	2	6	2	6	2	6	2	6	2	5

資料：福祉部障がい福祉課

(注) ※は生活介護、自立訓練、就労移行支援、就労継続支援B型、障害者支援施設（日中定員）を合計した数値です。

(3) 児童福祉施設

(各年6月1日現在)

区 分	平成28年		29年		30年		令和元年		2年	
	施設数	定員	施設数	定員	施設数	定員	施設数	定員	施設数	定員
福祉型児童発達支援センター	1	30	1	30	1	30	1	30	1	30
児童養護施設	1	52	1	52	1	52	1	52	1	52
母子生活支援施設	1	9	1	9	1	9	1	9	1	9
保育所	15	1,635	15	1,635	15	1,680	11	1,090	12	1,210
幼保連携型認定こども園	-	-	1	82	1	82	5	709	5	715
児童家庭支援センター	1	…	1	…	1	…	1	…	1	…
児童遊園	42	…	42	…	41	…	41	…	41	…
児童発達支援事業所	7	…	7	…	9	…	9	…	9	…
放課後等デイサービス	13	…	13	…	14	…	15	…	17	…
保育所等訪問支援事業所	1	…	1	…	1	…	1	…	3	…
障害児相談支援事業所	4	…	4	…	4	…	4	…	4	…

資料：千葉県健康福祉指導課「社会福祉施設等一覧表」、児童遊園については都市整備部市街地整備課
保育所、幼保連携型認定こども園については、健康こども部こども保育課

124. 後期高齢者医療保険加入状況

(各年度末現在)

年 度	被 保 険 者 数								
	総 数	65歳 ～69歳	70歳 ～74歳	75歳 ～79歳	80歳 ～84歳	85歳 ～89歳	90歳 ～94歳	95歳 ～99歳	100歳～
平成27年度	15,147	76	112	6,438	4,397	2,675	1,098	308	43
28	16,042	65	96	6,968	4,621	2,746	1,167	324	55
29	16,907	55	92	7,354	4,821	2,896	1,297	339	53
30	17,777	44	101	7,963	4,938	2,979	1,343	348	61
令和元年度	18,351	32	107	8,117	5,131	3,085	1,421	392	66
2	18,511	25	100	7,727	5,442	3,195	1,533	420	69

資料：市民部保険年金課

125. 後期高齢者医療保険給付状況

(各年度末現在 単位：百万円)

年 度	療 養 の 給 付				療養費等	高額療養費・ 高額介護合算	葬祭費
	総 額	診療費	調 剤	その他			
平成27年度	10,522	8,088	2,229	205	96	464	40
28	11,238	8,786	2,258	194	97	503	42
29	12,063	9,505	2,362	196	95	524	46
30	12,479	9,935	2,370	174	98	505	47
令和元年度	13,250	10,517	2,548	185	107	549	47
2	12,890	10,271	2,434	184	94	575	48

資料：市民部保険年金課

126. 介 護 保 険

(1) 要支援・要介護者数

(各年度末現在 単位：人)

年 度	総 数	要 支 援	要介護1	要介護2	要介護3	要介護4	要介護5
平成27年度	5,602	1,376	1,037	1,039	810	772	568
28	5,792	1,412	1,116	1,100	843	751	570
29	6,087	1,635	1,112	1,087	883	800	570
30	6,300	1,733	1,165	1,118	856	818	610
令和元年度	6,532	1,908	1,191	1,093	911	827	602
2	6,930	2,098	1,324	1,050	993	863	602

(2) 介護保険料収入状況

(各年度末現在 単位：千円)

年 度	調 定 額		収 入 済 額		収 入 割 合	
	特別徴収	普通徴収	特別徴収	普通徴収	特別徴収(%)	普通徴収(%)
平成27年度	1,819,464	234,381	1,822,583	187,683	100.00	80.08
28	1,883,847	236,897	1,887,293	191,525	100.00	80.85
29	1,934,574	238,479	1,939,440	193,071	100.00	80.96
30	2,227,362	240,673	2,232,742	198,771	100.00	82.59
令和元年度	2,223,189	226,420	2,231,193	186,484	100.00	82.36
2	2,183,110	234,937	2,193,640	199,104	100.00	84.75

(注) 収入済額は過誤納金還付未済額を含みます。

(3) 保険給付状況

(各年度末現在 単位：千円)

年 度	総 額	在 宅 サービス	施 設 サービス	地域密着型 サービス	高額介護 サービス	特定入所者 介護サービス	審査支払 手数料	高額医療合算 介護サービス
平成27年度	8,079,946	4,223,617	2,622,281	654,007	163,841	389,295	6,826	20,080
28	8,230,390	3,818,054	2,595,286	1,248,411	181,515	376,110	6,902	4,112
29	8,462,855	3,840,254	2,596,596	1,429,032	188,500	361,646	6,554	40,274
30	8,555,590	4,013,740	2,506,810	1,475,961	193,259	352,212	6,861	6,748
令和元年度	8,916,548	4,231,190	2,567,148	1,506,215	217,035	359,395	7,175	28,390
2	9,194,157	4,276,987	2,701,412	1,581,308	232,614	363,576	7,242	31,018

(注) 四捨五入により、内訳の合計と総額が一致しません。

(4) 在宅サービス種類別

(各年度末現在 単位：千円)

年 度	総 額	訪問通所 サービス	短期入所 サービス	その他単品 サービス	福祉用具 購入費	住 宅 改修費
平成27年度	4,223,617	2,703,622	573,943	889,262	14,268	42,521
28	3,818,054	2,203,596	618,223	942,584	12,222	41,429
29	3,840,254	2,118,412	657,717	1,001,302	14,987	47,837
30	4,013,740	2,152,782	717,579	1,082,801	15,076	45,503
令和元年度	4,231,190	2,347,338	699,178	1,126,865	14,125	43,684
2	4,277,119	2,384,007	684,051	1,143,637	16,734	48,690

(注) 四捨五入により、内訳の合計と総額が一致しません。

(5) 施設サービス種類別

(各年度末現在 単位：千円)

年 度	総額	介護老人福祉施設	介護老人保健施設	介護療養型医療施設
平成27年度	2,622,281	1,508,577	970,817	142,886
28	2,595,286	1,527,623	924,225	143,438
29	2,596,596	1,549,523	908,631	138,442
30	2,506,810	1,534,377	921,133	51,301
令和元年度	2,567,148	1,594,956	929,408	42,785
2	2,701,412	1,660,897	974,023	66,492

資料：福祉部介護保険課

(注) 四捨五入により、内訳の合計と総額が一致しません。

127. シニアクラブの状況

(各年12月31日現在)

区分	平成27年度	28年	29年	30年	令和元年	2年
クラブ数	29	29	28	27	27	25
会員数	887	815	777	731	715	664

資料：福祉部高齢者福祉課

128. 老人福祉センター利用状況

(単位：人、開館日数・日)

年度	総数			団体	個人	60歳以上	60歳未満	市内居住者	市外居住者	開館日数	1日平均利用者数
	計	男	女								
平成27年度	28,445	17,181	11,264	8,675	19,770	28,435	10	28,288	157	217	131
28	44,044	27,586	16,458	12,618	31,426	44,025	19	43,721	323	291	151
29	37,211	23,003	14,208	12,736	24,475	37,176	35	36,690	521	291	128
30	37,650	22,793	14,857	14,376	23,274	37,630	20	36,950	700	291	129
令和元年度	31,657	19,392	12,265	11,676	19,981	31,610	47	31,039	618	264	120
2	5,941	4,471	1,470	1,271	4,670	5,921	20	5,902	39	151	39

資料：福祉部高齢者福祉課

129. 生活保護実数及び保護件数

(各年度末現在)

年 度	保 護 実 数		扶 助 人 員						
	世 帯	人 員	総 数	生活扶助	住宅扶助	教育扶助	介護扶助	医療扶助	その他扶助
平成27年度	1,275	1,656	55,906	17,911	16,670	970	3,959	16,007	389
28	1,296	1,654	56,165	17,839	16,629	839	4,234	16,303	321
29	1,332	1,679	56,895	17,915	16,758	782	4,485	16,632	323
30	1,352	1,718	58,283	18,208	17,112	873	4,697	17,130	263
令和元年度	1,365	1,729	58,933	18,187	17,268	868	5,049	17,251	310
2	1,407	1,774	59,355	18,134	17,497	859	5,247	17,285	333

資料：福祉部社会福祉課
 (注)福祉行政報告例に基づきます。

130. 生活保護費支給状況

(各年度末現在 単位：万円)

年 度	総 額	生活扶助	住宅扶助	教育扶助	介護扶助	医療扶助	その他 の扶助	施 設 事務費	1人当たり 保 護 費 (円)
平成27年度	277,789	86,531	41,103	1,113	8,118	139,334	724	866	141,153
28	281,256	86,691	42,257	945	9,339	140,215	777	1,032	141,705
29	301,514	86,098	43,570	918	9,478	159,679	809	962	149,650
30	291,547	82,475	45,354	833	9,592	151,810	768	715	141,418
令和元年度	289,842	82,765	46,051	762	8,608	150,164	761	731	140,101
2	279,522	83,279	47,394	712	9,975	136,496	944	722	133,647

資料：福祉部社会福祉課

131. 民 生 委 員 数

(各年度末現在)

年 度	民 生 委 員 協 議 会 数	民 生 委 員 定 数 (主任児童委員含む)	民 生 委 員 数		
			計	男	女
平成27年度	15	232	221	113	108
28	15	235	207	106	101
29	15	235	220	111	109
30	15	235	219	110	109
令和元年度	15	244	201	100	101
2	15	244	217	103	114

資料：福祉部社会福祉課

132. 募 金 等 の 状 況

(単位：円)

年 度	総 額	共 同 募 金	日 赤 社 資	歳末たすけあい	緑 の 募 金
平成27年度	24,977,699	10,090,038	8,920,071	4,717,555	1,250,035
28	24,875,701	9,868,887	8,976,750	4,847,692	1,182,372
29	34,520,956	10,017,034	18,479,536	4,893,422	1,130,964
30	24,115,941	9,888,266	8,333,705	4,659,389	1,234,581
令和元年度	23,895,596	9,650,729	8,414,283	4,648,768	1,181,816
2	22,484,550	9,191,485	7,564,700	4,693,430	1,034,935

資料：市民部市民活動支援課、福祉部社会福祉課、木更津市社会福祉協議会

133. 千葉県市町村交通災害共済実施状況

(単位：円)

年 度	加 入 者 (人)			加入率 (%)	加 入 金 (会 費)	見 舞 金 支払件数	見 舞 金 額
	総 数	一 般	児 童 生 徒				
平成27年度	9,744	1,338	8,406	7.3	3,845,250	24	2,740,000
28	9,614	1,311	8,303	7.2	3,792,250	27	4,865,000
29	9,388	1,133	8,255	7.0	3,650,400	24	1,580,000
30	9,139	982	8,157	6.8	3,510,150	16	1,860,000
令和元年度	9,273	789	8,484	6.9	3,505,950	18	3,320,000
2	9,648	714	8,934	7.2	3,607,350	9	1,475,000

資料：市民部市民活動支援課（加入期間：9/1～8/31 例：令和2年度は令和2年9月1日～令和3年8月31日）
加入率は、翌年度の9月1日現在のもの



1 1 教 育 · 文 化

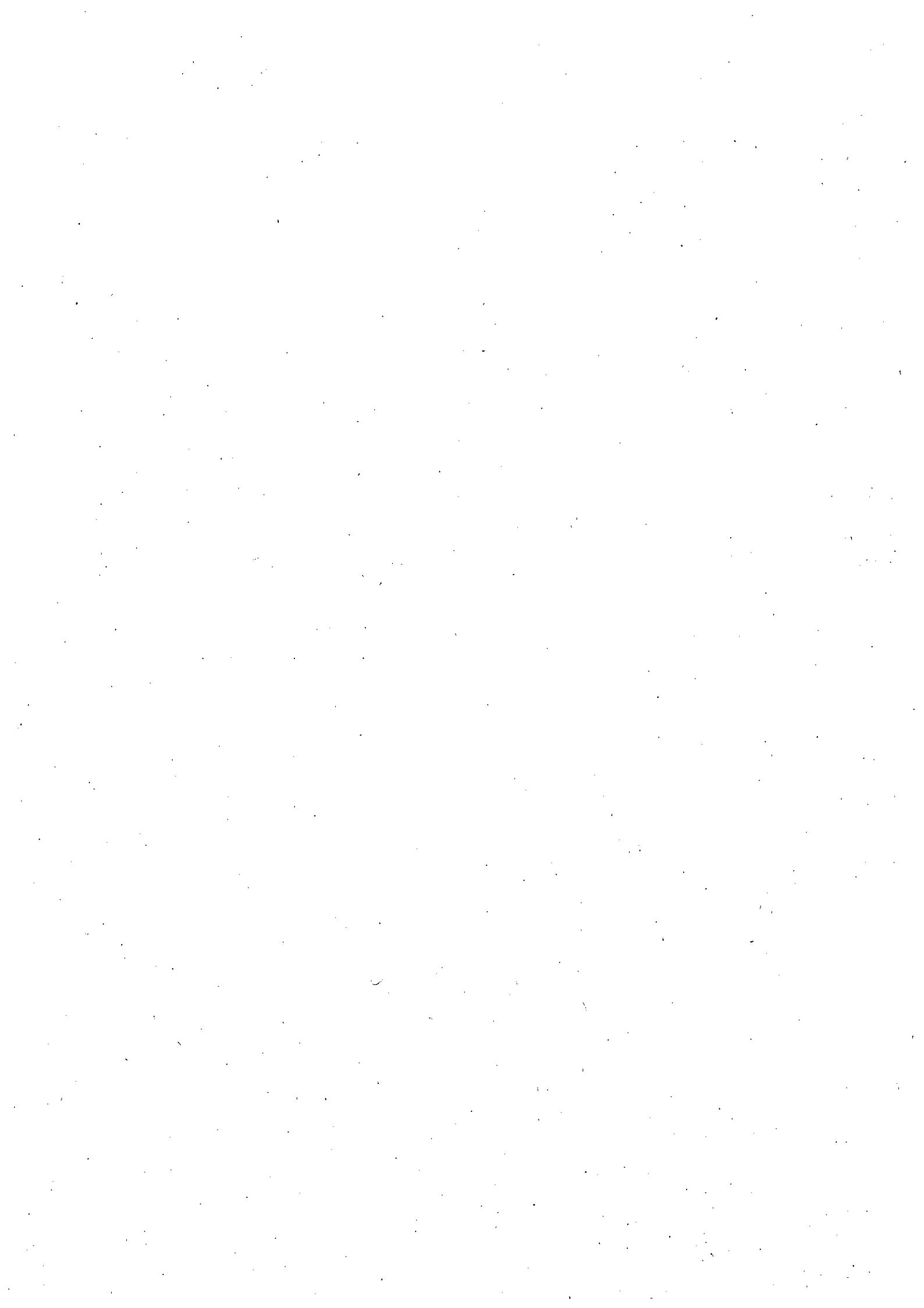

134. 学 校 設 置 概 要

(令和3年5月1日現在)

区 分	学校数	学級数	園児・児童生徒・学生数			教員数	職員数	1学級当たり 園児・ 児童生徒・ 学生数	教員1人当 たり園児・ 児童生徒・ 学生数
			総 数	男	女				
幼稚園(私立)	12	88	1,957	973	984	124	36	22.2	15.8
認定こども園(私立)	7	25	940	461	479	166	33	37.6	5.7
小 学 校	19	315	7,476	3,883	3,643	457	40	23.7	16.4
(公立)	18	303	7,178	3,694	3,484	440	28	23.7	16.3
(私立)	1	12	298	189	159	17	12	24.8	17.5
中 学 校	14	157	4,008	2,028	1,980	325	26	25.5	12.3
(公立)	12	133	3,493	1,772	1,721	273	14	26.3	12.8
(私立)	2	24	515	256	259	52	12	21.5	9.9
高 等 学 校	6	...	5,665	2,755	2,910	372	117	...	15.2
(公立)	2	42	1,427	478	949	119	15	34.0	12.0
(私立)	4	...	4,238	2,277	1,961	253	102	...	16.8
各種専修学校	2	...	250	31	219	19	5	...	13.2
国立高专	1	...	1,116	942	174	79	49	...	14.1
短期大学	1	...	162	9	153	12	10	...	13.5
大 学	1	...	823	699	124	26	20	...	31.7

資料：企画部企画課「学校基本調査」、清和大学、清和大学短期大学部
 (注) 教職員数は当該学校専任の教職員のみを集計です。

135. 幼 稚 園 数 ・ 園 児 及 び 教 員 数

(各年5月1日現在)

区 分	平成28年	29年	30年	令和元年	令和2年	令和3年
園 数	12	12	12	12	12	12
学 級 数	86	86	85	86	85	88
園 児 数	2,205	2,230	2,178	2,057	1,991	1,957
《男》	1,127	1,103	1,083	1,017	997	973
3歳児	318	333	330	295	295	315
4歳児	401	366	381	346	346	324
5歳児	408	404	372	376	376	334
《女》	1,078	1,127	1,095	1,040	994	984
3歳児	352	367	292	316	316	319
4歳児	356	402	389	338	346	325
5歳児	370	358	414	386	385	340
教 員 数	152	150	151	155	153	163
本務者	114	117	113	117	117	124
兼務者	38	33	38	38	36	39

資料：企画部企画課「学校基本調査」

136. 認定こども園数・園児及び教員数

(各年5月1日現在)

区 分	平成29年	30年	令和元年	令和2年	令和3年
園 数	1	1	6	6	※7(1)
学 級 数	3	3	22	22	25
園 児 数	52	87	834	833	940
《男》	25	42	403	404	461
0～2歳児	13	14	126	109	137
3歳児	9	11	92	103	137
4歳児	3	8	94	97	113
5歳児	—	9	91	100	106
《女》	27	45	431	429	479
0～2歳児	22	24	133	137	143
3歳児	4	11	100	90	114
4歳児	1	6	102	100	106
5歳児	—	4	96	102	116
教 員 数	16	18	146	143	173
本務者	13	14	125	128	166
本務者(教育・保 育補助員等)	1	2	10	12	7
兼務者	1	1	6	3	7
兼務者(教育・保 育補助員等)	1	1	5	—	11

資料：企画部企画課「学校基本調査」

※()内の数字は分園数

137. 小学校数・児童数及び教職員数

(各年5月1日現在)

区 分		平成28年	29年	30年	令和元年	2年	3年
学校数	総数	20	20	20	19	19	19
	公立	19	19	19	18	18	18
	私立	1	1	1	1	1	1
学級数	総数	308	309	314	311	315	315
	単式	256	260	263	260	257	243
	複式	2	1	1	-	-	-
	特別支援	50	48	50	51	58	60
学年別児童数	総数	7,485	7,476	7,529	7,501	7,540	7,476
	男	3,798	3,854	3,886	3,816	3,837	3,833
	1学年	647	643	684	591	617	612
	2学年	639	659	647	679	594	626
	3学年	605	632	650	649	677	600
	4学年	666	597	637	651	651	681
	5学年	646	675	594	644	658	654
	6学年	595	648	674	602	640	660
	女	3,687	3,622	3,643	3,685	3,703	3,643
	1学年	588	582	606	647	614	574
	2学年	618	583	591	605	647	616
	3学年	600	626	592	594	610	648
	4学年	611	609	634	594	603	610
	5学年	615	603	611	634	593	602
6学年	655	619	609	611	636	593	
教員数	総数	468	469	470	460	464	457
	男	174	173	178	173	187	170
	女	294	296	292	287	277	287
職員数	総数	49	50	37	38	40	40
	うち事務員	26	22	24	22	24	24
1学級当たり児童数		24.3	24.2	24.0	24.1	23.9	23.7
教職員1人当たり児童数		16.0	15.9	16.0	16.3	16.4	16.3

資料：企画部企画課「学校基本調査」

(注) 教職員数は当該学校専任の教職員のみを集計です。

138. 中学校数・生徒数及び教職員数

(各年5月1日現在)

区 分		平成28年	29年	30年	令和元年	2年	3年
学校数	総数	15	15	15	14	14	14
	公立	13	13	13	12	12	12
	私立	2	2	2	2	2	2
学級数	総数	164	165	160	157	158	157
	単式	140	139	134	130	129	129
	複式	-	-	-	-	-	-
	特別支援	24	26	26	27	29	28
学年別児童数	総数	4,018	3,994	3,947	3,960	3,967	4,008
	男	2,086	2,016	2,007	2,013	2,030	2,028
	1学年	713	621	670	711	632	673
	2学年	680	714	621	672	722	634
	3学年	693	681	716	630	676	721
	女	1,932	1,978	1,940	1,947	1,946	1,980
	1学年	653	662	634	653	647	647
	2学年	664	649	659	632	656	645
	3学年	615	667	647	662	643	661
	教員数	総数	341	344	340	337	330
男		211	215	215	213	204	203
女		130	129	125	124	126	122
職員数	総数	36	37	28	28	28	26
	うち事務員	21	16	14	15	14	14
1学級当たり児童数		24.5	24.2	24.7	25.2	25.1	25.5
教職員1人当たり児童数		11.8	11.6	11.6	11.8	12.0	12.3

資料：企画部企画課「学校基本調査」

139. 高等学校数・生徒数及び教員数

(各年5月1日現在)

年次	学校数	生徒数			教員数	教員1人当たり生徒数
		総数	男	女		
平成28年	6	6,105	3,036	3,069	372	16.4
29	6	6,025	3,033	2,992	363	16.6
30	6	5,925	2,987	2,938	371	16.0
令和元年	6	5,746	2,868	2,878	372	15.4
2	6	5,813	2,815	2,998	377	15.4
3	6	5,741	2,794	2,947	372	15.4

資料：企画部企画課「学校基本調査」
 (注) 教職員数は当該学校専任の教職員のための集計です。

140. 専修学校数・生徒数・卒業者数及び教員数

(各年5月1日現在)

年次	学校数	生徒数			卒業者数	教員数	教員1人当たり生徒数
		総数	男	女			
平成28年	3	271	29	242	79	26	10.4
29	3	262	30	232	106	29	9.0
30	3	264	30	234	84	25	10.6
令和元年	3	263	31	232	88	27	9.7
2	2	250	31	219	97	19	13.2
3	2	242	31	211	96	19	12.7

資料：企画部企画課「学校基本調査」
 (注) 教職員数は当該学校専任の教職員のための集計です。

141. 高等専門学校数・生徒数・卒業者数及び教員数

(各年5月1日現在)

年次	学校数	生徒数			卒業者数	教員数	教員1人当たり生徒数
		総数	男	女			
平成28年	1	1,122	946	176	189	76	14.8
29	1	1,142	970	172	175	75	15.2
30	1	1,126	950	176	209	73	15.4
令和元年	1	1,120	945	175	187	73	15.3
2	1	1,093	925	168	171	74	14.8
3	1	1,116	942	164	199	77	14.5

資料：企画部企画課「学校基本調査」
 (注) 教職員数は当該学校専任の教職員のための集計です。

142. 中学校卒業者の進路状況

(各年5月1日現在)

年次	卒業者 総数	進学者				就職者	左記以外 の者及び 死亡、不 詳	高等学校 等進学率 (%)	就職率 (%)
		高等学校等 進学者	専修学校等 (高等課 程) 進学者	専修学校等 (一般課 程) 進学者	公共職業能 力開発施設 等入学者				
平成28年	1,307	1,283	-	2	1	3	18	98.2	0.2
29	1,299	1,283	1	-	1	7	7	98.8	0.5
30	1,348	1,325	2	-	2	2	17	98.3	0.1
令和元年	1,363	1,339	-	-	4	5	15	98.2	0.4
2	1,296	1,285	-	-	2	0	1	98.5	-
3	1,160	1,148	-	-	3	2	7	99.0	0.3

資料：企画部企画課「学校基本調査」

143. 高等学校進路別卒業者数

(各年5月1日現在)

年次	総数	大学等進学者			専修学 校等進 学者等	就職者			左記以外 の者及び 死亡、不 詳	大学等 進学率 (%)	専修学校(専 門課程)等進 学率(%)	就職率 (%)
		計	男	女		計	男	女				
平成28年	1,956	1,029	510	519	498	378	176	202	51	52.6	25.5	19.3
29	1,970	1,074	562	512	416	368	170	198	112	54.5	16.0	18.7
30	1,985	1,074	573	501	545	316	159	157	50	54.1	27.5	15.9
令和元年	2,008	1,105	595	510	435	399	168	231	69	55.0	17.0	19.3
2	1,855	979	503	476	370	355	184	171	150	52.8	18.6	18.6
3	1,906	1,071	566	505	374	325	157	168	90	56.2	19.6	16.5

資料：企画部企画課「学校基本調査」

(注) 一時的な仕事に就いた者については、左記以外の者及び死亡、不詳に含むこととします。

144. 小学校・中学校の児童・生徒の体位（千葉県平均）

(男)

分類	年	小学校						中学校		
		1年	2年	3年	4年	5年	6年	1年	2年	3年
身長 (cm)	平成27年	116.9	122.6	128.6	134.1	138.9	145.2	152.4	159.7	165.1
	28	116.6	122.8	128.4	134.0	139.1	145.0	153.0	160.0	165.9
	29	116.8	122.9	128.3	134.1	139.2	145.4	152.9	159.5	165.4
	30	116.9	123.0	128.9	134.0	139.4	145.4	153.2	159.5	165.9
	令和元年	116.8	122.8	128.7	134.1	138.9	145.8	152.6	160.3	165.4
	2	118.3	124.1	129.7	135.5	140.3	147.9	154.6	161.6	165.7
体重 (kg)	平成27年	21.4	24.0	27.4	30.9	33.9	38.1	43.1	48.6	53.7
	28	21.5	24.4	27.2	30.7	34.1	38.2	43.6	48.5	53.8
	29	21.4	24.3	27.2	31.0	34.0	38.5	44.0	48.2	54.2
	30	21.4	24.1	27.4	30.8	34.5	37.9	43.6	47.7	54.1
	令和元年	21.5	24.1	27.5	31.2	34.1	39.1	43.7	49.3	54.1
	2	22.5	25.4	28.8	32.6	36.2	41.7	46.4	51.0	55.3

(女)

分類	年	小学校						中学校		
		1年	2年	3年	4年	5年	6年	1年	2年	3年
身長 (cm)	平成27年	115.8	121.5	127.8	133.9	140.6	147.1	151.9	155.3	156.5
	28	115.8	122.2	127.6	133.6	140.1	147.2	152.0	154.8	156.7
	29	116.0	121.7	127.6	133.9	140.4	146.6	152.2	155.0	156.8
	30	116.0	121.6	127.8	133.9	140.1	147.6	152.1	155.3	156.7
	令和元年	115.9	122.1	127.6	134.0	140.2	146.7	152.1	155.2	156.9
	2	117.4	123.3	129.5	136.0	142.4	148.7	153.1	155.1	156.9
体重 (kg)	27	20.9	23.4	26.3	30.1	33.6	38.6	43.8	47.4	49.9
	28	21.0	23.6	26.9	29.5	34.2	39.3	43.7	46.6	50.1
	29	21.1	23.6	26.8	29.9	33.9	38.9	43.4	47.3	50.1
	30	21.1	23.5	26.2	30.0	33.5	39.1	43.4	47.3	49.8
	令和元年	21.0	23.5	26.3	29.9	33.9	38.6	43.7	47.3	50.1
	2	21.8	24.8	27.8	32.1	36.2	41.0	45.0	48.0	50.4

資料：学校保健統計調査

145. 県内市区別小・中学校の概況

(令和3年5月1日現在)

市区別	小 学 校					中 学 校				
	学 校 数		学級数	児童数	教員数	学 校 数		学級数	生徒数	教員数
	国公立	私立				国公立	私立			
県計	753	11	12,296	306,105	18,454	364	25	5,473	158,265	10,836
市計	715	11	11,882	298,440	17,778	346	25	5,289	153,934	10,426
町村計	38	-	414	7,665	676	18	-	184	4,331	410
千葉市	109	2	1,800	46,877	2,711	55	4	828	25,298	1,662
中央区	19	-	344	8,913	522	10	1	149	4,363	299
花見川区	22	-	320	7,668	482	10	-	137	4,085	277
稲毛区	16	1	319	8,834	476	7	1	121	3,886	231
若葉区	18	-	236	6,010	358	10	-	120	3,589	251
緑区	16	-	281	7,534	409	8	-	125	3,750	229
美浜区	18	1	300	7,918	464	10	2	176	5,625	375
銚子市	11	-	110	1,939	186	5	-	48	1,157	104
市川市	38	3	795	23,243	1,199	15	5	375	12,038	709
船橋市	55	1	1,155	33,874	1,683	27	1	503	16,272	938
館山市	10	-	115	1,857	184	3	-	37	965	82
木更津市	18	1	315	7,476	457	12	2	157	4,008	325
松戸市	45	1	848	23,056	1,200	21	2	362	11,437	687
野田市	20	-	301	7,290	475	11	1	149	4,211	305
茂原市	13	-	168	3,682	288	6	-	75	2,013	156
成田市	19	1	288	6,590	442	8	1	131	3,605	258
佐倉市	23	-	351	8,070	517	11	-	151	4,180	294
東金市	8	-	114	2,577	184	4	-	48	1,326	112
旭市	15	-	165	3,022	269	5	-	62	1,582	133
習志野市	16	-	344	9,084	470	7	1	166	4,987	300
柏市	42	-	835	22,015	1,192	22	3	391	11,759	738
勝浦市	5	-	40	454	65	1	-	13	306	29
市原市	40	1	565	12,772	885	22	-	253	6,650	535
流山市	17	1	457	12,682	621	9	-	162	4,749	294
八千代市	22	-	392	10,380	581	11	2	190	5,902	357
我孫子市	13	-	259	5,832	383	6	-	110	3,017	212
鴨川市	7	-	72	1,195	112	3	-	29	668	67
鎌谷市	9	-	196	5,352	295	5	-	91	2,672	169
君津市	13	-	167	3,423	261	7	1	82	2,026	175
富津市	8	-	85	1,598	140	3	-	35	884	77
浦安市	17	-	308	8,613	458	9	2	135	4,241	266
四街道市	12	-	211	5,226	306	5	-	88	2,481	161
袖ヶ浦市	8	-	141	3,465	220	5	-	66	1,688	132
八街市	9	-	130	2,628	200	4	-	63	1,602	122
印西市	18	-	294	7,093	413	9	-	110	2,922	211
白井市	9	-	151	3,762	217	5	-	71	1,970	134
富里市	7	-	95	2,201	139	3	-	43	1,155	88
南房総市	6	-	71	1,356	113	6	-	43	749	100
匝瑳市	10	-	96	1,516	152	3	-	37	841	78
香取市	16	-	162	2,818	274	7	-	66	1,585	150
山武市	11	-	105	1,815	182	5	-	47	1,087	108
いすみ市	9	-	85	1,392	148	3	-	30	767	69
大網白里市	7	-	96	2,215	156	3	-	42	1,134	89

資料：企画部企画課「学校基本調査」

(注) 教職員数は当該学校専任の教職員のみを集計です。

146. 市立図書館蔵書冊数及び利用状況

(1) 蔵書冊数

区分	平成27年度	28年度	29年度	30年度	令和元年度	2年度
0 総記	11,849	11,938	12,052	12,190	12,156	12,155
1 哲学	10,220	10,117	10,160	10,158	10,283	10,293
2 歴史	36,473	36,445	36,679	36,773	37,226	37,626
3 社会科学	41,607	42,336	42,655	42,858	43,128	43,642
4 自然科学	22,187	22,594	22,571	22,603	22,135	22,735
5 技術	23,504	23,848	23,883	23,850	23,782	23,402
6 産業	10,231	10,398	10,470	10,594	10,722	10,884
7 芸術	25,042	24,943	25,003	25,154	25,199	25,341
8 語学	4,248	4,337	4,353	4,356	4,309	4,433
9 文学	127,604	129,789	131,769	132,622	131,896	133,167
E 絵本	26,003	26,040	26,278	26,285	26,395	26,873
P 紙芝居	781	788	803	812	833	855
その他	12,606	12,427	12,843	13,159	19,613	18,018
合計	352,355	356,000	359,519	361,414	367,677	369,424

(2) 入館数・館外貸出登録者数・貸出冊数

年度	入館者数	館外貸出登録者数			館外貸出冊数		
		総数	12歳未満	12歳以上	総数	児童書	一般書
平成27年度	124,747	44,099	3,401	40,698	438,303	136,378	301,925
28	119,082	45,849	3,240	42,609	421,437	131,881	289,556
29	120,666	47,668	3,178	44,490	416,427	132,006	284,421
30	117,304	49,365	3,090	46,275	404,831	124,378	280,453
令和元年度	109,444	51,171	2,953	47,664	379,858	122,538	257,320
2	62,233	52,183	2,679	49,504	235,892	71,437	164,455

146. 市立図書館蔵書冊数及び利用状況(続き)

(3) 地域別館外貸出登録者数

区分	総数	木更津市	君津市	富津市	袖ヶ浦市	その他
平成27年度	44,099	39,117	1,898	1,053	856	1,175
28	45,849	40,688	1,949	1,070	888	1,254
29	47,668	42,313	2,006	1,097	933	1,319
30	49,365	43,811	2,065	1,126	979	1,384
令和元年度	51,171	45,378	2,121	1,154	1,065	1,453
2	52,183	46,251	2,148	1,170	1,111	1,503
構成比(%)	100.0	88.6	4.1	2.2	2.1	2.9

資料：市立図書館

(注) 端数処理のため、構成比の合計が100%にならない場合もあります。

147. 市民会館の利用状況

(利用者数の単位：人)

年度	総数 (展示場の件数は除く)		大ホール		中ホール		小ホール	
	件数	利用者数	件数	利用者数	件数	利用者数	件数	利用者数
平成27年度	167	36,332	-	-	167	36,332	-	-
28	221	46,219	-	-	221	46,219	-	-
29	224	38,811	-	-	224	38,811	-	-
30	229	38,075	-	-	229	38,075	-	-
令和元年度	216	32,862	-	-	216	32,862	-	-
2	78	7,487	-	-	78	7,487	-	-
年度	会議室		和室		展示場	使用料(円)		
	件数	利用者数	件数	利用者数	件数			
平成27年度	-	-	-	-	-	4,998,120		
28	-	-	-	-	-	5,635,810		
29	-	-	-	-	-	7,964,590		
30	-	-	-	-	-	7,583,200		
令和元年度	-	-	-	-	-	7,792,975		
2	-	-	-	-	-	2,298,915		

資料：総務部総務課

(注) 総件数には楽屋・控室の利用状況を含みます。

148. 公民館及び青年の家利用状況

年 度	利 用 回 数					利 用 者 数		平均開館 日 数
	総 数	主催事業	社会教育 関係団体	行政関係 行 事	その他の 行 事	総 数	内主催事 業参加者	
平成27年度	30,108	1,768	27,169	923	248	381,961	69,165	294
	(5,204)	(137)	(4,813)	(167)	(87)	(67,670)	(6,607)	(296)
28	29,472	1,835	26,507	874	256	382,827	74,577	293
	(5,068)	(124)	(4,641)	(202)	(101)	(66,982)	(6,096)	(295)
29	28,468	1,817	25,366	1,001	284	369,381	76,913	292
	(4,910)	(157)	(4,423)	(184)	(95)	(66,197)	(6,293)	(298)
30	24,787	1,843	21,781	825	338	326,783	69,151	269
	(2,916)	(149)	(2,495)	(150)	(122)	(56,655)	(5,836)	(274)
令和元年度	22,167	1,516	19,438	956	257	292,863	64,578	272
	(2,548)	(143)	(2,112)	(192)	(101)	(39,570)	(5,437)	(267)
2	8,532	405	7,347	634	146	84,676	5,686	209
	(1,040)	(59)	(698)	(188)	(95)	(12,229)	(862)	(239)

資料：中央公民館

(注) () 内は中央公民館及び青年の家に係る利用状況

(注) 青年の家は平成30年7月1日に閉館しました。

149. 体育施設の利用状況

(延べ人数)

年 度	利用件数 及び 利用者数	体育館	野 球 場		庭 球 場		弓 道 場	陸上競技場	鳥居崎公園 水泳プール	小櫃堰公園 庭球場
			市 営	江 川	貝 淵	江 川				
平成27年度	件数	3,835	218	185	1,468	659	260	-	-	2,396
	人数	110,156	13,246	8,155	9,890	5,591	6,319	6,386	-	9,934
28	件数	4,089	285	162	1,567	660	263	-	-	2,587
	人数	102,967	12,280	6,999	9,392	5,048	6,874	7,119	-	11,093
29	件数	4,274	301	138	1,327	722	271	-	-	2,552
	人数	103,407	14,847	7,242	9,900	4,937	6,699	5,559	-	10,827
30	件数	4,288	302	134	1,486	652	265	-	-	2,509
	人数	105,310	11,952	6,809	9,067	4,894	7,286	6,112	-	10,483
令和元年度	件数	4,169	196	111	1,303	572	309	460	-	2,167
	人数	103,939	11,797	7,623	7,673	5,199	8,692	5,071	5,906	9,494
2	件数	2,679	77	97	815	330	204	631	-	1,603
	人数	44,275	3,999	5,613	4,930	2,791	4,622	6,138	-	6,564

資料：健康こども部スポーツ振興課、都市整備部市街地整備課

(注) プールは利用者数のみです。

陸上競技場は令和元年7月から供用開始

150. 健康増進センターいきいき館の入館者数

(延べ人数)

年 度	総 数	年 齢 区 分 別				利 用 区 分 別				
		一般	小学生 中学生	65歳 以上	未就学児 身障者等	市内	市外	回数券	定期券	未就学児 身障者等
平成27年度	126,437	56,799	10,581	50,111	8,946	39,226	4,116	31,384	42,765	8,946
28	131,814	60,213	10,980	51,564	9,057	42,055	4,765	33,062	42,875	9,057
29	112,874	51,683	10,715	41,832	8,644	37,397	5,240	32,367	29,226	8,644
30	126,933	55,336	12,599	48,654	10,344	40,285	4,585	38,365	33,354	10,344
令和元年度	103,094	41,748	11,619	40,962	8,765	29,791	4,152	32,054	28,332	8,765
2	26,830	11,741	2,101	11,275	1,713	8,244	880	7,516	8,477	1,713

資料：健康子ども部健康推進課

151. 木更津市郷土博物館金のすずの入館者数

年 度	総 数	個 人					団 体					主催 事業
		総数	一般	大学・ 高校生	中学生 以下	65歳 以上	総数	一般	大学・ 高校生	中学生 以下	65歳 以上	
平成27年度	15,509	8,459	4,087	318	1,204	2,850	3,036	681	330	2,025	-	4,014
28	14,065	7,219	3,379	120	1,391	2,329	2,531	675	70	1,786	-	4,315
29	13,460	8,606	4,095	134	1,588	2,789	2,175	399	0	1,776	-	2,679
30	11,916	6,842	3,214	115	1,215	2,298	2,182	458	1	1,723	-	2,892
令和元年度	2,243	-	-	-	-	-	-	-	-	-	-	2,243
2	1,093	-	-	-	-	-	-	-	-	-	-	1,093

資料：木更津市郷土博物館金のすず

(注) 平成20年10月1日開館

(注) 令和元年度及び令和2年度は空調改修工事に伴い休館

152. 指定等文化財

(令和3年4月1日現在)

番号	種別	名称	現所在地	所有者等	指定年月日	員数
国指定	1 重要文化財 (考古資料)	千葉県金鈴塚古墳出土品	太田2-16-2 木更津市郷土博物館金のすず	木更津市	S34. 6.27 R 2. 9.30	一括
	2 重要有形民俗文化財 (生産、生業に用いられるもの)	上総掘りの用具	太田2-16-2 木更津市郷土博物館金のすず	木更津市	S35. 6. 9 H 7.12.26	
国選択	1 記録選択 (無形民俗文化財)	木更津市中島の梵天立て	中島	中島区文化財保存会	H 4. 2.25	—
国登録	1 登録文化財 (建造物)	選擇寺本堂	中央1-5-6	選擇寺	H12. 2.15	1棟
	2 登録文化財 (建造物)	下郡郵便局旧局舎	下郡	個人所有	H16. 7.23	1棟
	3 登録文化財 (建造物)	ヤマニ網島商店店舗	中央2-5-9	個人所有	H23. 7.25	1棟
県指定	1 記念物 (史跡)	金鈴塚古墳	長須賀430-1	木更津市	S25.11. 3	251㎡
	2 有形文化財 (彫刻)	銅造阿弥陀如来立像	太田2-16-2 木更津市郷土博物館金のすず	木野根沢区	S29. 3.31	1軀
	3 有形文化財 (彫刻)	木造薬師如来立像	桜井1450	東光院	S30.12.15	1軀
	4 有形文化財 (彫刻)	木造薬師如来坐像	請西	法人所有	S35. 6. 3	1軀
	5 有形文化財 (工芸品)	金銅孔雀文磬	請西	法人所有	S35. 6. 3	1面
	6 有形文化財 (工芸品)	金銅五鈷鈴	請西	個人所有	S35. 6. 3	1点
	7 民俗文化財 (無形民俗文化財)	木更津ばやし	中央(旧仲片町)	木更津ばやし保存会	S38. 5. 4	—
	8 有形文化財 (工芸品)	梵鐘(長祿三年在銘)	真里谷1760	妙泉寺	S39. 4.28	1口
	9 有形文化財 (古文書)	制札	請西	法人所有	S39. 4.28	1枚
	10 有形文化財 (考古資料)	黄瀬戸灰釉木の葉文瓶 附 常滑不識壺	永井作1-4-66	善光寺	S40. 4.27	各1口
	11 有形文化財 (建造物)	須賀神社本殿	祇園524	須賀神社	S54. 3.21	1棟
	12 民俗文化財 (有形民俗文化財)	東京湾のり生産用具	太田2-16-2 木更津市郷土博物館金のすず	木更津市	S54. 3. 2	一括
	13 有形文化財 (古文書)	天正検地帳(上総国望陀郡菅 生之庄請西之郷御繩打水帳)	文京2-6-51 木更津市立図書館	木更津市	S57. 4. 6	16冊
	14 有形文化財 (絵画)	板絵著色富士の巻狩図絵馬	長須賀2444	日枝神社	H 5. 2.26	1面
	15 有形文化財 (考古資料)	上総大寺廃寺露盤	大寺1029	熊野神社	H13. 3.30	1点
	16 有形文化財 (歴史資料)	至徳堂関係資料	文京2-6-51 木更津市立図書館	木更津市	H14. 3.29 H20. 3.18	220点
	17 有形文化財 (考古資料)	高部30号墳・32号墳出土品	太田2-16-2 木更津市郷土博物館金のすず	木更津市	R 2. 3.10	27点

番号	種別	名称	現所在地	所有者等	指定年月日	員数
1	記念物 (史跡)	斎藤昌磨の墓	小浜	個人所有	S39. 3.25	1基
2	記念物 (史跡)	鳥海酔車の墓	長須賀1668 福寿寺内	個人所有	S39. 3.25	1基
3	記念物 (史跡)	鑄匠大野五郎右衛門遺跡	矢那	個人所有	S40. 2.20	30㎡
4	有形文化財 (書跡)	橋守部遺墨	小浜	個人所有	S40. 2.20	23点
5	有形文化財 (古文書)	鈴木三郎家蔵古文書	文京2-6-51 木更津市立図書館	木更津市	S40. 6.17	一括
6	有形文化財 (工芸品)	徳川家より下賜された獅子頭	太田2-16-2 木更津市郷土博物館金のすず	中央(旧北片町)	S40. 9. 6	1体
7	有形文化財 (古文書)	木更津船之由緒書	中央	個人所有	S40. 9. 6	1点
8	有形文化財 (彫刻)	長楽寺の五輪塔	請西	法人所有	S41. 4.22	1基
9	記念物 (史跡)	真武根陣屋遺址	請西1139-33	木更津市	S41. 4.22	39㎡
10	記念物 (史跡)	貝淵木更津県史蹟	貝淵3-439-11	木更津市	S41. 4.22	960.53㎡
12	有形文化財 (彫刻)	嶺田楓江寿碑	富士見1-6-4	八剱八幡神社	S44. 7. 1	1基
13	有形文化財 (彫刻)	加藤家の板碑・五輪塔	矢那	個人所有	S45. 6.11	4基
14	有形文化財 (絵画)	江戸期の風俗図屏風六曲一隻	太田2-16-2 木更津市郷土博物館金のすず	木更津市	S51. 2.17	1隻
15	有形文化財 (古文書)	小倉家文書	太田2-16-2 木更津市郷土博物館金のすず	個人所有	S51. 2.17	2点
16	有形文化財 (書跡)	寛平御時后宮歌合断簡「春」	太田2-16-2 木更津市郷土博物館金のすず	木更津市	S51. 2.17	1幅
18	有形文化財 (彫刻)	木造聖観音立像	万石176	金勝寺	S52. 6. 6	1軀
19	記念物 (天然記念物)	安西家のキササギ(キササゲ)	草敷	個人所有	S56. 4.23	1樹
20	有形文化財 (建造物)	旧安西家住宅	太田2-16-2 木更津市郷土博物館金のすず	木更津市	S56. 4.23	1棟
21	有形文化財 (歴史資料)	五大力船絵馬	富士見1-6-4	八剱八幡神社	S59. 2.23	1面
22	記念物 (天然記念物)	松本家のグミ	大稲	個人所有	S60.12.12	1樹
23	有形文化財 (絵画)	八剱八幡神社の格天井装飾画	富士見1-6-4	八剱八幡神社	S61. 9.12	162面
24	記念物 (天然記念物)	根本家の椎	真里谷	個人所有	S63. 1.20	1樹
26	有形文化財 (歴史資料)	上総鑄物師大野家関係資料	太田2-16-2 木更津市郷土博物館金のすず	個人所有	H14. 1. 4	一括
28	記念物 (天然記念物)	「鎌足桜」祖株	矢那1245 高蔵寺内	木更津市	H17. 2.25	1株
29	有形文化財 (彫刻)	木造釈迦如来坐像	曾根96	釋蔵寺	H19. 2. 5	1軀
30	民俗文化財 (無形民俗文化財)	桜井の獅子舞	桜井	桜井獅子舞保存会	H22. 6. 2	-
31	有形文化財 (彫刻)	富士見巖島神社の社殿彫刻	富士見1-7-10	巖島神社	H23. 6.29	3点
32	有形文化財 (歴史資料)	銅造聖観世音菩薩立像	茅野683-1	善雄寺	H25. 8.20	1軀
33	有形文化財 (考古資料)	灰釉双耳壺	太田2-16-2 木更津市郷土博物館金のすず	木更津市	H27. 4.24	1口
34	有形文化財 (考古資料)	庚申塚9号墳出土方頭大刀	太田2-16-2 木更津市郷土博物館金のすず	木更津市	R 2.10.20	1振
35	有形文化財 (考古資料)	宮脇遺跡出土奈良三彩小壺 附伴出土土師器	太田2-16-2 木更津市郷土博物館金のすず	木更津市	R 2.10.20	1点

市指定

(注1) 番号: 市の指定文化財については指定書の番号を用いているが、その他の指定等文化財については木更津市において次の文化財指定等区分ごとに通し番号を付した。文化財指定等区分は下記の通り。

国指定=国の重要文化財 国選択=「記録選択制度」により記録を残すべく選択された文化財(指定文化財とは異なる)

国登録=「文化財登録制度」により文部科学大臣が文化財登録原簿に登録する文化財(指定文化財とは異なる)

県指定=千葉県が指定した文化財 市指定=木更津市が指定した文化財

(注2) 指定年月日: 国選択および国登録に区分された文化財については、選択年月日および登録年月日にそれぞれ読み替えるものとする。

(注3) 欠番: 市指定11号「板絵着色富士の巻狩図絵馬」、同25号「至徳堂関係資料」、同27号「高部30号墳・32号墳出土資料」は、県指定文化財移行のため欠番とした。

市指定17号「高蔵寺本堂・山門・鐘楼」は、指定解除により欠番とした

(注4) 追加指定: 国指定1の「千葉県金鈴塚古墳出土品」と国指定2の「上総掘りの用具」と県指定16の「至徳堂関係資料」は、追加指定があった物件であるため、追加指定年月日を下段に併記した。

(注5) 国指定1の「千葉県金鈴塚古墳出土品」は追加指定に伴い、「上総木更津金鈴塚古墳出土品」から名称を変更した。

153. おもな年中行事

行事名	日時及び場所	行事の由来と内容	平成28年度	29年度	30年度	令和元年度	2	3
梵天立て	1月7日 中島	この年に成人となった若者が法螺貝の合図で裸にタスキがけの勇ましいいでたちで凍つく海に飛び込みます。出羽三山に対する信仰から始まりましたが、300年の歴史の間に大漁祈願のものへと変わってきました。	200	200	200	200	100	150
八咫八幡神社例大祭	7月第2土・日曜日	古式により関東三大神輿のうちの1つが御神体を奉じて町内を巡回します。
港まつり	8月14日～15日 木更津港	木更津港築港に尽力された先覚者の霊を慰めようと始まり、やっさいもっさい踊りや名物の花火大会などがあります。	324,000	233,000	300,000	300,000	新型コロナウイルスの影響により中止	新型コロナウイルスの影響により中止
KISARAZU PARK BAY FESTIVAL (旧・みなと木更津うみ祭り)	9月下旬 内港周辺地区	木更津の海を身近に感じていただき、みなとの賑わい創出を図るため、平成21年から始まりまし。港湾関係団体等との連携により、様々なマリンレジャー体験や、地元農産物の販売などを行います。	15,000	8,000	12,000	台風の影響により中止	新型コロナウイルスの影響により中止	新型コロナウイルスの影響により中止
ちばアクアラインマラソン	10月下旬	東京湾アクアラインを走るちばアクアラインマラソンは、海ほたるを折り返して半込海岸でフィニッシュするハーフマラソンと、袖ヶ浦市を經由して潮見の旧市役所庁舎でフィニッシュするフルマラソンがあります。17,000人ものランナーが参加する本大会は、外国の方からのエントリーも多く、また、全国でも数少ない高速道路を走ることのできる大会としても有名です。	約360,000 (注1)	-	約360,000 (注1)	-	新型コロナウイルスの影響により中止	-
狸まつり	10月下旬 證誠寺	證誠寺の伝説にまつわる狸の供養を始めたのが事の起りこり、子供達の狸ばやしや茶会などがあります。
生涯学習フェスティバル	10月中旬～11月下旬 市民体育館 市民会館	市民の生涯学習活動の発表の場として、日頃の学習成果を広く還元するとともに、生涯学習の啓発並びに生涯学習活動の一層の拡充を図るためのイベントです。	4,500	3,000	3,500	3,200	105 (注2)	250 (注2)
木更津こどもまつり	11月第3土曜日 木更津駅西口商店街等	こどもまつりの前身は「青空くらぶ」の運動会であったが年々規模が拡大したために「木更津こどもまつり」が開催される運びとなった。市民主導のもと木更津市の親子が自由に参加しながら地域の人のつながりを深めると共に町おこしの一端を担っている。	7,000	7,000	8,000	8,500	3,500	8,000

資料：経済部観光振興課、健康こども部スポーツ振興課、教育部生涯学習課、健康こども部子育て支援

(注1) 袖ヶ浦市も含んだ人数です。

(注2) コロナ禍によりオンラインにて開催

154. 観光客入込数

(単位：千人)

年	総数	潮干狩り	竇立て	海つり 川つり	社寺参詣	各種催物	文化財等 見学	その他
平成27年度	17,991	283	6	14	416	462	16	16,794
28	17,931	256	5	16	237	776	20	16,621
29	18,427	197	5	16	254	333	12	17,610
30	20,296	220	5	14	287	772	9	18,989
令和元年度	17,657	188	4	23	351	406	4	16,681
2	15,124	32	1	21	210	27	1	14,832

資料：経済部観光振興課

(注)千人未満切り捨て

1 2 財 政



155. 財政規模の推移

(1) 歳入

(単位：千円)

会計別	平成28年度	平成29年度	平成30年度	令和元年度	令和2年度	令和3年度
合計	68,071,080	71,998,027	69,344,866	72,664,628	88,364,682	71,745,200
一般会計	41,485,416	45,297,938	44,985,218	48,269,961	63,856,229	47,237,000
特別会計	26,585,664	26,700,089	24,359,648	24,394,667	24,508,453	24,508,200
国民健康保険特別会計	16,298,487	15,929,351	13,219,831	12,681,861	12,483,716	12,185,000
後期高齢者医療特別会計	1,238,874	1,327,104	1,426,632	1,531,977	1,637,818	1,705,200
介護保険特別会計	8,981,690	9,369,842	9,636,246	10,109,660	10,322,942	10,539,000
公設地方卸売市場特別会計	66,613	73,792	76,939	71,169	63,977	79,000

(2) 歳出

(単位：千円)

会計別	平成28年度	平成29年度	平成30年度	令和元年度	令和2年度	令和3年度
合計	65,841,570	69,091,909	67,195,241	70,219,174	85,937,691	71,745,200
一般会計	39,389,121	42,664,777	43,212,640	46,082,781	61,820,590	47,237,000
特別会計	26,452,449	26,427,132	23,982,601	24,136,393	24,117,101	24,508,200
国民健康保険特別会計	16,296,814	15,728,398	13,113,990	12,572,552	12,274,966	12,185,000
後期高齢者医療特別会計	1,237,565	1,323,614	1,399,173	1,531,386	1,636,684	1,705,200
介護保険特別会計	8,851,457	9,301,328	9,392,499	9,961,286	10,141,475	10,539,000
公設地方卸売市場特別会計	66,613	73,792	76,939	71,169	63,976	79,000

資料：財務部財政課

(注) 平成28年度～令和2年度は「決算額」、令和3年度は「当初予算額」です。

156. 一般会計（当初予算）における年次別予算額の推移

(1) 歳入

(単位：千円)

科 目	平成28年度		平成29年度	
	金額	構成比 (%)	金額	構成比 (%)
総 額	40,530,000	100.0	43,720,000	100.0
市 税	18,876,040	46.6	18,969,091	43.4
分担金及び負担金	586,692	1.4	607,976	1.4
使用料及び手数料	862,596	2.1	867,193	2.0
財 産 収 入	57,736	0.1	565,088	1.3
寄 附 金	20,702	0.1	21,000	0.0
繰 入 金	653,155	1.6	2,207,585	5.0
繰 越 金	300,000	0.7	300,000	0.7
国庫支出金	6,637,357	16.4	6,859,280	15.7
地方譲与税	390,000	1.0	390,000	0.9
国有提供施設等所在市町村助成交付金	160,188	0.4	159,620	0.4
地方特例交付金	100,000	0.2	100,000	0.2
地方交付税	3,100,000	7.6	3,000,000	6.9
交通安全対策特別交付金	15,000	0.0	15,000	0.0
県支出金	2,694,008	6.6	2,738,135	6.3
自動車取得税交付金	85,000	0.2	85,000	0.2
環境性能割交付金	-	-	-	-
利子割交付金	15,000	0.0	15,000	0.0
配当割交付金	70,000	0.2	70,000	0.2
株式等譲渡所得割交付金	100,000	0.2	100,000	0.2
法人事業税交付金	-	-	-	-
地方消費税交付金	2,200,000	5.4	2,200,000	5.0
ゴルフ場利用税交付金	58,500	0.1	58,500	0.1
諸 収 入	1,081,426	2.7	1,385,032	3.2
市 債	2,466,600	6.1	3,006,500	6.9

(2) 歳出

(単位：千円)

科 目	平成28年度		平成29年度	
	金額	構成比 (%)	金額	構成比 (%)
総 額	40,530,000	100.0	43,720,000	100.0
議 会 費	332,025	0.8	336,427	0.8
総 務 費	4,900,215	12.1	6,606,663	15.1
民 生 費	16,026,069	39.5	16,181,740	37.0
衛 生 費	4,809,244	11.9	4,927,429	11.3
労 働 費	500	0.0	1,701	0.0
農林水産業費	934,360	2.3	1,035,983	2.4
商 工 費	677,442	1.7	860,278	2.0
土 木 費	3,929,181	9.7	4,445,744	10.2
消 防 費	1,597,507	3.9	1,804,119	4.1
教 育 費	4,334,136	10.7	4,389,542	10.0
災害復旧費	1,500	0.0	1,500	0.0
公 債 費	2,887,821	7.1	3,028,874	6.9
予 備 費	100,000	0.3	100,000	0.3

資料：財務部財政課

(注) 端数処理のため、各科目の構成比の合計が100%にならない場合もあります。

歳入

(単位：千円)

平成30年度		令和元年度		令和2年度		令和3年度	
金額	構成比 (%)	金額	構成比 (%)	金額	構成比 (%)	金額	構成比 (%)
44,214,853	100.0	44,946,000	100.0	47,029,000	100.0	47,237,000	100.0
19,315,680	43.7	20,005,158	44.5	20,293,972	43.2	19,515,939	41.3
612,760	1.4	517,963	1.2	229,932	0.5	216,375	0.5
938,975	2.1	969,492	2.2	983,864	2.1	919,237	1.9
58,462	0.1	59,985	0.1	69,955	0.2	86,670	0.2
31,000	0.1	101,001	0.2	151,001	0.3	100,816	0.2
2,494,859	5.6	1,279,322	2.8	1,421,134	3.0	1,681,836	3.6
300,000	0.7	300,000	0.7	300,000	0.6	300,000	0.6
7,417,345	16.8	7,780,201	17.3	8,274,710	17.6	8,953,910	19.0
390,000	0.9	437,337	1.0	455,409	1.0	447,409	0.9
163,025	0.4	164,138	0.4	166,795	0.4	167,000	0.4
100,000	0.2	426,819	0.9	125,000	0.3	442,000	0.9
2,700,000	6.1	2,700,000	6.0	2,888,984	6.2	2,647,872	5.6
15,000	0.0	15,000	0.0	15,000	0.0	15,000	0.0
2,784,638	6.3	3,208,530	7.1	3,821,648	8.1	3,490,585	7.4
150,000	0.3	90,000	0.2	-	-	-	-
-	-	35,000	0.1	66,000	0.1	58,000	0.1
15,000	0.0	20,000	0.0	11,000	0.0	11,600	0.0
70,000	0.2	100,000	0.2	96,000	0.2	90,000	0.2
50,000	0.1	100,000	0.2	57,000	0.1	64,000	0.1
-	-	-	-	99,523	0.2	173,904	0.4
2,350,000	5.3	2,576,000	5.7	3,086,000	6.6	2,966,000	6.3
58,800	0.1	58,800	0.1	56,800	0.1	58,000	0.1
1,183,209	2.7	1,231,854	2.7	1,618,373	3.4	1,534,147	3.2
3,016,100	6.8	2,769,400	6.2	2,740,900	5.8	3,296,700	7.0

歳出

(単位：千円)

平成30年度		令和元年度		令和2年度		令和3年度	
金額	構成比 (%)	金額	構成比 (%)	金額	構成比 (%)	金額	構成比 (%)
44,214,853	100.0	44,946,000	100.0	47,029,000	100.0	47,237,000	100.0
335,605	0.8	330,109	0.7	323,289	0.7	325,267	0.7
5,674,232	12.8	5,565,504	12.4	5,622,998	12.0	6,048,408	12.8
16,221,985	36.7	17,903,535	39.8	19,154,439	40.7	19,727,946	41.8
4,658,011	10.5	4,845,564	10.8	5,168,578	11.0	5,434,388	11.5
1,696	0.0	1,072	0.0	1,495	0.0	1,021	0.0
667,760	1.5	712,776	1.6	665,797	1.4	629,940	1.3
765,833	1.7	799,737	1.8	686,374	1.5	707,965	1.5
4,742,679	10.7	5,254,740	11.7	5,728,330	12.2	4,984,210	10.6
3,356,579	7.6	1,740,250	3.9	1,757,878	3.7	1,654,139	3.5
4,642,526	10.5	4,655,784	10.4	4,569,173	9.7	4,290,264	9.1
1,500	0.0	1,500	0.0	84,463	0.2	1,500	0.0
3,046,447	6.9	3,035,429	6.7	3,166,186	6.7	3,331,952	7.1
100,000	0.2	100,000	0.2	100,000	0.2	100,000	0.2

157. 一般会計歳入・歳出決算額

(1) 歳入

(単位：千円)

種 目	平成27年度		平成28年度		平成29年度		平成30年度		令和元年度		令和2年度	
	決算額	構成比 (%)	決算額	構成比 (%)	決算額	構成比 (%)	決算額	構成比 (%)	決算額	構成比 (%)	決算額	構成比 (%)
総 額	43,008,171	100.0	41,485,416	100.0	45,297,938	100.0	44,985,218	100.0	48,269,961	100.0	63,856,229	100.0
市税	18,830,090	43.8	19,360,507	46.7	19,577,639	43.2	19,919,603	44.3	20,360,782	42.2	20,604,398	32.3
分担金及び負担金	580,632	1.4	595,410	1.4	623,483	1.4	671,557	1.5	383,895	0.8	261,296	0.4
使用料及び手数料	881,598	2.0	911,426	2.2	942,329	2.1	992,819	2.2	1,008,098	2.1	920,578	1.4
財産収入	99,462	0.2	369,374	0.9	1,056,567	2.3	81,543	0.2	102,120	0.2	98,826	0.2
寄附金	22,426	0.1	32,721	0.1	43,123	0.1	89,444	0.2	201,925	0.4	121,570	0.2
繰入金	850,728	2.0	614,301	1.5	2,212,095	4.9	1,321,628	2.9	1,406,077	2.9	1,578,830	2.5
繰越金	823,070	1.9	727,083	1.8	785,194	1.7	1,123,155	2.5	1,274,345	2.7	957,883	1.5
国庫支出金	6,791,509	15.8	6,400,865	15.4	7,166,913	15.8	7,258,891	16.1	8,640,316	17.9	24,062,507	37.7
地方譲与税	432,316	1.0	457,470	1.1	465,310	1.0	478,251	1.1	465,959	1.0	462,291	0.7
在 住 税 等 地方交付金	160,188	0.4	159,620	0.4	163,025	0.4	164,138	0.4	166,795	0.3	167,000	0.3
地方特例交付金	100,295	0.2	102,042	0.2	106,449	0.2	128,330	0.3	336,025	0.7	176,307	0.3
地方交付税	3,422,834	8.0	3,164,131	7.6	2,773,522	6.1	2,826,545	6.3	2,918,120	6.0	2,602,332	4.1
交通安全対策特別 交付金	18,462	0.0	17,799	0.0	17,980	0.0	17,625	0.0	18,369	0.1	21,548	0.0
県支出金	2,689,505	6.3	2,780,343	6.7	2,776,170	6.1	2,738,780	6.1	3,143,814	6.5	4,162,871	6.5
自動車取得税交付金	101,987	0.2	108,647	0.3	161,650	0.4	147,540	0.3	81,173	0.2	11	0.0
環境性能割交付金	-	-	-	-	-	-	-	-	23,720	0.0	48,443	0.1
利子割交付金	28,638	0.1	16,495	0.0	26,095	0.1	25,901	0.0	13,927	0.0	15,245	0.0
配当割交付金	105,155	0.2	72,401	0.2	100,499	0.2	85,132	0.2	97,126	0.2	91,422	0.1
株式等譲渡所得割 交付金	110,607	0.3	53,624	0.1	117,784	0.3	78,632	0.2	64,037	0.1	111,595	0.2
法人事業税交付金	-	-	-	-	-	-	-	-	-	-	118,034	0.2
地方消費税交付金	2,311,405	5.4	2,112,434	5.1	2,252,953	5.0	2,471,911	5.5	2,404,166	5.0	2,915,885	4.6
ゴルフ場利用税交付金	65,843	0.2	64,723	0.2	65,199	0.1	62,721	0.1	53,350	0.1	57,106	0.1
諸収入	1,190,221	2.8	1,378,200	3.3	1,655,359	3.7	1,290,972	2.9	1,265,822	2.6	1,339,651	2.1
市債	3,391,200	7.9	1,985,800	4.8	2,208,600	4.9	3,010,100	6.7	3,840,000	8.0	2,960,600	4.6

(2) 歳出

(単位：千円)

種 目	平成27年度		平成28年度		平成29年度		平成30年度		令和元年度		令和2年度	
	決算額	構成比 (%)	決算額	構成比 (%)	決算額	構成比 (%)	決算額	構成比 (%)	決算額	構成比 (%)	決算額	構成比 (%)
総 額	40,951,596	100.0	39,389,121	100.0	42,664,777	100.0	43,212,640	100.0	46,082,781	100.0	61,820,590	100.0
議会費	365,853	0.9	324,531	0.8	330,736	0.8	324,884	0.8	307,353	0.7	302,434	0.5
総務費	5,217,830	12.7	5,022,701	12.8	6,107,554	14.3	6,021,042	13.9	5,856,259	12.7	5,386,426	8.7
民生費	15,849,482	38.7	16,223,204	41.2	16,822,077	39.4	16,494,035	38.2	17,766,176	38.5	19,432,131	31.4
衛生費	4,599,838	11.2	4,669,350	11.9	4,811,804	11.3	4,702,122	10.9	4,869,321	10.6	5,565,681	9.0
労働費	389	0.0	483	0.0	1,670	0.0	1,874	0.0	1,002	0.0	487	0.0
農林水産業費	546,045	1.3	508,854	1.3	1,214,342	2.8	595,641	1.4	655,523	1.4	1,207,520	2.0
商工費	865,635	2.1	641,570	1.6	839,519	2.0	763,521	1.8	728,374	1.6	14,533,549	23.5
土木費	3,790,953	9.3	3,723,625	9.5	3,825,052	9.0	3,986,675	9.2	4,452,172	9.6	4,868,752	7.9
消防費	1,521,092	3.7	1,603,109	4.1	1,636,931	3.8	2,174,247	5.0	2,987,365	6.5	1,761,118	2.8
教育費	5,660,511	13.8	3,678,847	9.3	3,901,734	9.1	5,062,072	11.7	5,078,722	11.0	5,253,969	8.5
火 災 保 険 費	14,619	0.0	45,932	0.1	123,882	0.3	1,464	0.0	261,367	0.6	186,385	0.3
公債費	2,519,349	6.2	2,946,915	7.5	3,049,476	7.1	3,085,063	7.1	3,119,147	6.8	3,322,138	5.4

資料：財務部財政課

(注) 端数処理のため、各種目の構成比の合計が100%にならない場合もあります。

158. 市 税 決 算 額

(単位：千円)

科 目	平成27年度		平成28年度		平成29年度		平成30年度		令和元年度		令和2年度	
	決 算 額	構成比 (%)	決 算 額	構成比 (%)	決 算 額	構成比 (%)	決 算 額	構成比 (%)	決 算 額	構成比 (%)	決 算 額	構成比 (%)
総 額	18,830,090	100.0	19,360,507	100.0	19,577,639	100.0	19,919,603	100.0	20,360,782	100.0	20,604,398	100.0
市民税	8,894,521	47.2	8,975,990	46.4	9,188,823	46.9	9,457,208	47.5	9,564,028	47.0	9,574,316	46.5
個人市民税	7,388,492	39.2	7,504,005	38.8	7,704,950	39.4	7,899,963	39.7	8,056,108	39.6	8,306,569	40.3
法人市民税	1,506,029	8.0	1,471,985	7.6	1,483,873	7.6	1,557,245	7.8	1,507,920	7.4	1,267,747	6.2
固定資産税	7,273,011	38.6	7,632,959	39.4	7,668,998	39.2	7,712,101	38.7	7,955,899	39.1	8,169,196	39.6
固定資産税	7,244,839	38.5	7,593,508	39.2	7,631,453	39.0	7,674,813	38.5	7,917,738	38.9	8,130,310	39.5
交付金	28,172	0.1	39,451	0.2	37,545	0.2	37,288	0.2	38,161	0.2	38,886	0.2
軽自動車税	252,502	1.3	295,756	1.5	310,917	1.6	329,066	1.7	349,551	1.7	378,266	1.8
環境性能割	-	-	-	-	-	-	-	-	-	-	10,449	0.1
種別割	-	-	-	-	-	-	-	-	-	-	367,818	1.8
市たばこ税	1,182,027	6.3	1,145,785	5.9	1,090,705	5.6	1,077,657	5.4	1,110,440	5.5	1,077,728	5.2
特別土地保有税	-	-	14	0.0	-	-	-	-	-	-	-	-
都市計画税	1,192,987	6.3	1,267,428	6.5	1,273,823	6.5	1,300,074	6.5	1,339,792	6.6	1,383,372	6.7
入湯税	35,042	0.2	42,575	0.2	44,373	0.2	43,497	0.2	41,072	0.2	21,520	0.1

資料：財務部財政課

(注) 端数処理のため、各種目の構成比の合計が100%にならない場合もあります。

159. 市税の負担状況

(単位：円)

年 度		総 額	市 民 税	固 定 資 産 税	軽自動車税	市たばこ税	特別土地保有税	都 市 計 画 税	入 湯 税
1 人 当 た り	平成27年度	140,493	66,363	54,265	1,884	8,819	-	8,901	261
	28	143,853	66,694	56,715	2,198	8,513	-	9,417	316
	29	145,080	68,093	56,831	2,304	8,083	-	9,440	329
	30	147,384	69,973	57,062	2,435	7,973	-	9,619	322
	令和元年度	150,375	70,635	58,759	2,582	8,201	-	9,895	303
	2	151,912	70,589	60,230	2,789	7,946	-	10,199	159
1 世 帯 当 た り	平成27年度	317,016	149,745	122,445	4,251	19,900	-	20,085	590
	28	321,240	148,935	126,650	4,907	19,012	-	21,030	706
	29	321,187	150,750	125,816	5,101	17,894	-	20,898	728
	30	322,710	153,213	124,941	5,331	17,459	-	21,062	704
	令和元年度	325,455	152,875	127,170	5,587	17,750	-	21,416	657
	2	323,912	150,514	128,424	5,947	16,942	-	21,747	338

資料：財務部財政課

(注) 年度ごとの決算額を次年度の4月1日現在の住民基本台帳人口及び世帯数で除した数値です。

160. 水道企業会計の推移

(単位：千円)

年 度	収 益 的 収 入			収 益 的 支 出			純利益	資 本 的 収 入	資 本 的 支 出
	営業収益	営業外収益	特別収益	営業費用	営業外費用	特別損失			
平成27年度	3,644,271	323,184	-	3,356,790	168,377	1,694	440,594	678,041	1,579,998
28	3,627,139	327,597	-	3,399,420	160,685	2,245	392,386	451,175	1,360,845
29	3,676,246	327,142	-	3,422,046	152,560	1,392	427,390	414,255	1,367,379
30	3,594,586	333,631	-	3,484,116	139,174	3,206	301,721	441,527	1,251,331
令和元年度	3,412,030	585,404	-	3,415,889	139,458	10,237	431,850	543,538	1,596,232
2	3,424,552	575,245	-	3,426,031	129,943	3,384	440,440	503,348	2,338,044

資料：かずさ水道広域連合企業団

(注) 消費税抜きの数値です。

1 3 災 害 ・ 治 安



161. 災 害 状 況

被害家屋棟数

(単位：実数戸、構成比パーセント)

被害程度 年次	総 数		全壊・半壊		一部破損		床上浸水		床下浸水	
	実数	構成比	実数	構成比	実数	構成比	実数	構成比	実数	構成比
平成28年	6	100.0	-	-	-	-	1	16.7	5	83.3
29	1	100.0	-	-	1	100.0	-	-	-	-
30	1	100.0	-	-	1	100.0	-	-	-	-
令和元年	6486	100.0	204	3	6280	96.8	-	-	2	0.1
2	0	0.0	0	0	0	0.0	0	0	0	0.0
3	5	100	0	0	5	100	0	0	0	0

資料：危機管理課

162. 海 難 等 発 生 状 況

(単位：海難・隻、人身事故・人)

種 別	平成28年	29	30	令和元年	2	3
海難発生隻数	12	8	8	15	15	9
(内訳)						
衝突	2	2	1	3	3	2
乗揚	7	2	5	6	6	1
転覆	-	-	1	-	-	-
火災	-	-	-	1	-	-
爆発	-	-	-	-	-	-
浸水	1	-	-	1	-	1
運行不能	2	3	1	3	6	5
その他	-	1	-	1	-	-
海の人身事故	12	16	18	23	13	11

資料：木更津海上保安署（木更津海上保安署管内海域）

163. 救急出動状況

年次	総数	種類別出動件数											搬送 人員
		火災	自然 災害	水難	交通	労災	運動	一般	加害	自損	急病	その他	
平成28年	6,639	21	3	6	773	36	28	897	58	80	3,848	889	6,016
29	6,875	28	6	8	678	64	39	905	43	73	4,033	998	6,131
30	6,922	30	1	2	688	52	38	886	43	65	4,150	967	6,156
令和元年	7,458	24	6	6	637	46	35	1,033	52	95	4,456	1,068	6,559
2	6,824	15	0	8	552	60	18	929	48	79	4,130	985	5,839
3	6,720	15	1	7	530	47	27	979	34	77	4,036	967	5,884

資料：消防本部

164. 火災発生状況

年次	総数	建 物				建 物 以 外			焼損面積		損 害 額 (千円)
		全 焼	半 焼	部分焼	ぼ や	林 野	車 両 船 舶	その他	建 物 (㎡)	林 野 (a)	
28	15	3	2	4	2	-	2	2	807	-	86,252
29	33	9	2	6	8	-	6	2	1,335	-	99,728
30	48	3	3	3	14	1	7	17	829	0.3	69,706
令和元年	52	4	1	6	13	1	4	23	1,183	1.0	211,558
2	46	3	1	5	9	2	1	25	1,922	29.0	294,334
3	45	5	1	1	9	2	5	22	502	65	24,367

資料：消防本部 (注) 建物の焼損面積は焼損床面積。

165. 主要原因別火災発生件数

年次	総数	たばこ	こんろ	たき火	火遊び	ストーブ	電灯線等 の配線	放火・放 火の疑い	その他	不 明 調査中
平成28年	15	1	1	-	-	-	2	3	4	4
29	33	-	1	1	-	1	1	5	4	20
30	48	2	1	2	1	-	4	5	19	14
令和元年	52	2	4	7	1	2	4	8	14	10
2	46	2	2	9	1	-	-	10	11	11
3	45	4	1	12	-	-	5	11	6	6

資料：消防本部

166. 消防職員数及び消防施設数

(各年4月1日現在)

年次	消防職員数	消防車数										
		総数	ポンプ車	タンク車	はしご車	化学車	救急車	指揮車	救助工作車	小型ポンプ積載車	広報車	その他
平成28年	183	66	11	8	2	1	6	3	1	29	2	3
29	185	66	9	7	2	1	6	3	1	32	2	3
30	186	66	9	7	2	1	6	3	1	32	2	3
31	187	65	8	7	2	1	6	3	1	32	2	3
令和2年	190	64	7	7	2	1	6	3	1	32	2	2
3	192	65	7	7	2	1	6	3	1	32	2	4

(注)消防車数は、消防団車両を含みます。

年度	水利施設数				
	総数	防火水槽 40 t 以上	防火水槽 40 t 未満	貯水池・ プール等	消火栓
平成28年	1,977	175	241	31	1,530
29	1,989	176	238	31	1,544
30	1,991	176	238	30	1,547
31	2,010	177	234	29	1,570
令和2年	2,011	177	234	30	1,570
3	2,018	176	234	30	1,578

資料：消防本部

167. 第一当事者の原因別交通事故発生状況

(令和2年中)

原因別	発生件数		原因別	発生件数	
	件数	構成比(%)		件数	構成比(%)
安全不確認	200	36.17	酒酔い	3	0.54
前方不注意	112	20.25	右側通行	4	0.72
動静不注意	72	13.02	車間距離不保持	-	-
信号無視	28	5.06	交差点安全進行義務違反	12	2.17
運転操作	54	9.77	その他	38	6.87
一時不停止違反	18	3.26			
歩行者妨害	12	2.17			
			計	553	100.00

資料：木更津警察署

(注) 木更津警察署管内(木更津市、袖ヶ浦市)の数値です。

(注) 高速自動車国道を除きます。

(令和3年中)

原因別	発生件数		原因別	発生件数	
	件数	構成比(%)		件数	構成比(%)
安全不確認	200	36.17	酒酔い	3	0.54
前方不注意	112	20.25	右側通行	4	0.72
動静不注意	72	13.02	車間距離不保持	-	-
信号無視	28	5.06	交差点安全進行義務違反	12	2.17
運転操作	54	9.77	その他	38	6.87
一時不停止違反	18	3.26			
歩行者妨害	12	2.17			
			計	553	100.00

資料：木更津警察署

(注) 木更津警察署管内(木更津市、袖ヶ浦市)の数値です。

(注) 高速自動車国道を除きます。

168. 県内市別交通事故の発生状況

(令和元年・令和2年)

市 別	発生件数		死傷者総数		死者数		負傷者数		人 口	人口千人 当たりの 死傷者数
	令和2年	令和元年	令和2年	令和元年	令和2年	令和元年	令和2年	令和元年		
県 計	12,873	16,476	15,543	20,076	128	172	15,415	19,904	6,281,394	2.5
市 計	12,492	15,946	15,037	19,380	111	157	14,926	19,223	6,084,814	2.5
町 村 計	381	530	506	530	17	15	489	681	196,580	2.6
千葉市	2,085	2,667	2,516	3,272	10	14	2,506	3,258	981,675	2.6
銚子市	128	151	182	182	3	3	179	179	57,952	3.1
川崎市	939	1,183	1,104	1,402	3	5	1,101	1,397	497,565	2.2
船橋市	1,241	1,494	1,425	1,720	6	11	1,419	1,709	640,906	2.2
館山市	196	160	244	200	1	3	243	197	44,899	5.4
				0						
更津市	399	512	529	700	3	6	526	694	136,193	3.9
木戸市	1,013	1,233	1,188	1,419	8	4	1,180	1,415	493,085	2.4
野田市	327	398	389	494	1	7	388	487	152,419	2.6
茂原市	198	282	232	367	2	4	230	363	86,625	2.7
成田市	358	539	449	678	4	2	445	676	131,358	3.4
				0						
倉賀野市	274	359	332	434	1	4	331	430	169,606	2.0
東金市	158	189	209	234	0	1	209	233	57,966	3.6
旭市	121	170	148	213	4	6	144	207	63,744	2.3
志野市	220	348	268	432	2	3	266	429	175,164	1.5
柏市	868	1,169	1,011	1,361	7	6	1,004	1,355	432,806	2.3
				0						
勝浦市	30	34	35	45	0	0	35	45	16,961	2.1
原市	707	894	873	1,089	15	13	858	1,076	268,816	3.2
流山市	349	478	427	590	2	5	425	585	198,762	2.1
八千代市	308	483	358	574	4	1	354	573	199,801	1.8
我孫子市	242	280	287	335	4	3	283	332	130,497	2.2
鴨川市	66	91	92	125	0	4	92	121	31,720	2.9
鎌ヶ谷市	249	205	291	244	0	1	291	243	109,321	2.7
君津市	229	267	268	333	3	3	265	330	81,629	3.3
富津市	104	110	135	137	2	7	133	130	42,555	3.2
浦安市	251	375	287	453	2	3	285	450	170,844	1.7
				0						
四街道市	185	237	213	285	3	5	210	280	92,972	2.3
袖ヶ浦市	175	217	223	283	2	3	221	280	63,794	3.5
八街市	158	221	181	289	5	5	176	284	66,505	2.7
印西市	170	208	227	250	1	4	226	246	103,202	2.2
白井市	101	126	109	166	1	2	108	164	61,792	1.8
				0						
富里市	149	204	178	248	2	2	176	246	49,664	3.6
南房総市	82	80	108	97	1	3	107	94	35,709	3.0
匝瑳市	56	83	76	109	3	3	73	106	34,609	2.2
香取市	120	144	155	184	1	4	154	180	71,848	2.2
山武市	104	130	125	158	2	4	123	154	48,350	2.6
				0						
いすみ市	60	102	72	127	2	1	70	126	35,710	2.0
大網白里市	72	123	91	151	1	2	90	149	47,790	1.9

資料：千葉県警察本部「交通事故統計資料集」

(注) 人口は令和2年10月1日現在の県総合企画部統計課の資料によります。

169. 県内年齢別時間別曜日別死傷者数

(令和2年中) (単位:人)

区分		幼児		小学生		中学生		高校生、20歳未満		20～29歳		30～39歳	
		死者	負傷者	死者	負傷者	死者	負傷者	死者	負傷者	死者	負傷者	死者	負傷者
時間別	0～2時	-	1	-	-	-	3	2	10	-	44	-	27
	2～4時	-	1	-	-	-	-	-	3	3	30	1	29
	4～6時	-	-	-	40	-	1	-	24	2	50	-	52
	6～8時	-	8	-	19	-	47	-	132	-	245	-	275
	8～10時	-	36	-	30	-	14	-	156	1	271	1	317
	10～12時	-	36	-	56	-	16	-	69	1	202	-	275
	12～14時	1	45	-	136	-	28	1	76	-	214	1	248
	14～16時	-	54	-	155	-	31	-	83	2	269	-	287
	16～18時	-	58	-	43	-	53	-	135	2	329	1	330
	18～20時	-	23	-	12	-	43	-	131	-	370	-	307
	20～22時	-	8	-	2	-	20	1	68	-	182	-	139
	22～24時	-	4	-	-	-	-	1	29	-	107	-	69
	計	1	274	0	493	0	256	5	916	11	2,313	4	2,355
曜日別	日曜日	1	50	-	79	-	26	-	94	1	294	1	279
	月曜日	-	28	-	62	-	45	1	128	2	321	-	376
	火曜日	-	34	-	64	-	28	-	158	2	322	2	327
	水曜日	-	37	-	69	-	38	1	169	2	298	1	329
	木曜日	-	31	-	77	-	40	-	134	-	359	-	350
	金曜日	-	39	-	76	-	46	3	139	-	373	-	376
	土曜日	-	55	-	66	-	33	-	94	4	346	-	318
計	1	274	0	493	0	256	5	916	11	2,313	4	2,355	
区分		40～49歳		50～59歳		60～69歳		70歳以上		合計			
		死者	負傷者	死者	負傷者	死者	負傷者	死者	負傷者	死者	負傷者		
時間別	0～2時	-	37	1	32	1	12	-	8	4	174		
	2～4時	2	36	1	24	-	13	-	10	7	146		
	4～6時	1	62	-	65	0	37	5	24	8	315		
	6～8時	-	317	-	275	2	139	5	124	7	1,602		
	8～10時	-	420	1	285	-	208	2	279	5	2,005		
	10～12時	1	288	1	322	1	244	12	449	16	1,931		
	12～14時	1	340	2	292	2	207	3	297	9	1,803		
	14～16時	2	348	2	310	3	202	6	284	15	2,004		
	16～18時	1	354	2	338	2	205	9	307	17	2,264		
	18～20時	1	397	2	330	4	174	16	147	23	1,965		
	20～22時	1	182	1	116	2	56	5	39	11	822		
22～24時	3	80	-	56	-	17	1	20	6	384			
計	13	2,861	13	2,445	17	1,514	64	1,988	128	15,415			
曜日別	日曜日	3	338	0	294	4	170	4	213	14	1,837		
	月曜日	0	397	5	388	3	215	12	323	23	2,283		
	火曜日	0	400	1	335	3	237	10	319	18	2,224		
	水曜日	0	440	2	348	1	206	14	265	21	2,199		
	木曜日	4	441	3	346	4	224	3	309	14	2,311		
	金曜日	0	444	0	380	2	267	15	299	20	2,439		
	土曜日	6	401	2	354	0	195	6	260	18	2,122		
計	13	2,861	13	2,445	17	1,514	64	1,988	128	15,415			

資料:千葉県警察本部「交通事故統計資料集」

170. 刑法犯罪種別発生件数

(単位：件)

年次	総数	凶悪犯	粗暴犯	窃盗	その他
平成28年	1,829	8	106	1,288	427
29	1,958	13	66	1,477	402
30	1,494	6	61	1,103	324
令和元年	1,324	8	96	977	243
2	994	5	61	717	211
3	1,031	11	52	730	238

資料：木更津警察署

171. 少年非行補導状況

(令和3年中)

種 類 別	総 数	児 童 ・ 生 徒 ・ 学 生 数					勤労少年	無職少年
		小学生	中学生	高校生	大学生	その他		
(刑 法 犯)	42	1	8	16	2	1	10	4
傷 害	12		3	2			6	1
窃 盗	19	1	5	10			2	1
業務上過失傷害	0							
その他の刑法犯	11			4	2	1	2	2
(特 別 法 犯)	2			1		1		
(ぐ 犯 不 良 行 為)	0							
(不 良 行 為)	192	2	23	85	6	5	37	34
飲 酒	10			3	1	2	1	3
喫 煙	75		2	23	5		24	21
深夜はいかい	75	1	10	52			5	7
怠 学	1		1					
不健全性的行為	0							
不 良 交 友	3						1	2
不 健 全 娛 楽	1						1	
そ の 他	21	1	7	5		3	4	1

資料：木更津警察署

(注) 木更津警察署管内(木更津市・袖ヶ浦市)の総数です。

「()」内の数値は女性に係る件数

172. 民事事件取扱状況

(1) 千葉地方裁判所木更津支部

(単位：件)

年次	民事訴訟事件					調停事件				
	総数	旧受	新受	既済	未済	総数	旧受	新受	既済	未済
平成28年	293	133	160	180	113	4	-	4	3	1
29	266	113	153	157	109	1	1	0	1	0
30	268	109	159	155	113	2	0	2	2	0
令和元年	310	113	197	183	127	0	0	0	0	0
2	307	127	180	181	126	7	0	7	5	2
3	302	126	176	178	124	6	2	4	5	1

資料：千葉地方裁判所木更津支部

(注1) 千葉地方裁判所木更津支部管内（木更津市・君津市・富津市・袖ヶ浦市）の数値です。

(注2) 手形、小切手訴訟を含みます。

(2) 木更津簡易裁判所

(単位：件)

年次	民事訴訟事件					調停事件				
	総数	旧受	新受	既済	未済	総数	旧受	新受	既済	未済
平成28年	410	62	348	323	87	89	13	76	76	13
29	498	87	411	404	94	83	13	70	71	12
30	543	94	449	445	98	75	12	63	61	14
令和元年	459	98	361	375	84	53	14	39	44	9
2	382	84	298	288	94	57	9	48	44	13
3	327	94	233	249	78	48	13	35	39	9

資料：木更津簡易裁判所

(注) 木更津簡易裁判所管内（木更津市・君津市・富津市・袖ヶ浦市）の数値です。

173. 刑事事件取扱状況

(1) 千葉地方裁判所木更津支部

(単位：人)

年次	刑事訴訟事件				
	総数	旧受	新受	既済	未済
平成28年	283	55	228	226	57
29	246	57	189	198	48
30	250	48	202	198	52
令和元年	222	52	170	180	42
2	189	42	147	147	42
3	181	42	139	134	47

資料：千葉地方裁判所木更津支部

(注) 千葉地方裁判所木更津支部管内(木更津市・君津市・富津市・袖ヶ浦市)の数値です。

(2) 木更津簡易裁判所

(単位：人)

年次	刑事訴訟事件				
	総数	旧受	新受	既済	未済
平成28年	41	10	31	37	4
29	15	4	11	14	1
30	10	1	9	8	2
令和元年	4	2	2	4	0
2	9	0	9	4	5
3	14	5	9	10	4

資料：木更津簡易裁判所

(注) 木更津簡易裁判所管内(木更津市・君津市・富津市・袖ヶ浦市)の数値です。

174. 登記事件数

年次	登記申請件数				登記事項証明書交付等件数			
	総数	不動産登記	法人登記 (注3)	その他	総数	登記事項 証明書	要約書	その他(注2)
平成28年	28,609	28,577	...	32	252,152	152,799	52,472	46,881
29	29,084	29,052	...	32	266,758	171,551	46,811	48,396
30	32,456	32,438	...	18	293,409	177,280	54,377	61,752
令和元年	29,969	29,929	...	40	286,164	152,444	73,132	60,588
2	28,700	28,682	...	18	261,608	148,783	67,262	45,563

資料：千葉地方法務局木更津支局

(注1) 木更津市、袖ヶ浦市、富津市及び君津市の数値です。

(注2) その他は、証明・印鑑証明・地図・その他の図面の交付、概要記録事項証明書、確定日付及び抵当証券です。

(注3) 法人登記事務については、平成23年5月23日から、管轄が千葉地方法務局(本局)法人登記部門に変更となり木更津支局では取り扱っていません。

(注4) 毎年1月～12月の1年間の集計です。



14 選挙・行政

175. 選挙人名簿登録者数の推移

年 月 日	総 数	男	女
平成27年9月2日	107,634	54,106	53,528
28年9月2日	110,883	55,773	55,110
29年9月1日	111,242	56,040	55,202
30年9月1日	111,722	56,333	55,389
令和元年9月1日	112,055	56,520	55,535
2年9月1日	112,337	56,634	55,703

資料：選挙管理委員会事務局

176. 投票区別選挙人名簿登録者数

(令和2年9月1日現在)

投票区	投票所	総数	男	女	投票区	投票所	総数	男	女
第1投票区	波岡公民館	4,144	2,029	2,115	21	矢那高倉集会所	357	186	171
2	畑沢公民館	5,930	3,049	2,881	22	中央公民館 畔戸分館	422	210	212
3	桜井公民館	2,953	1,605	1,348	23	高須集会所	737	351	386
4	第二小学校	5,816	3,003	2,813	24	金田地域 交流センター	2,707	1,400	1,307
5	真舟小学校	6,196	3,138	3,058	25	牛込区集会所	1,398	686	712
6	第一中学校	2,260	1,108	1,152	26	中郷公民館	1,936	971	965
7	吾妻保育園	3,257	1,790	1,467	27	有吉公会堂	510	256	254
8	木更津東高等学校	3,968	2,016	1,952	28	富来田公民館	2,479	1,221	1,258
9	西清小学校	3,390	1,736	1,654	29	富来田小学校	1,084	549	535
10	清見台小学校	4,239	2,115	2,124	30	地藏堂公会堂	229	122	107
11	第三中学校	2,478	1,213	1,265	31	茅野七曲公会堂	119	57	62
12	祇園弥生町集会所	3,165	1,547	1,618	32	富岡公民館	956	509	447
13	南清小学校	4,204	2,102	2,102	33	佐野公会堂	324	166	158
14	東清公民館	1,494	711	783	34	請西小学校	6,101	3,076	3,025
15	岩根西公民館	3,035	1,550	1,485	35	祇園小学校	5,386	2,579	2,807
16	岩根小学校	3,427	1,836	1,591	36	八幡台小学校	7,790	3,851	3,939
17	岩根西中学校	2,062	1,013	1,049	37	真舟集会所	3,577	1,750	1,827
18	岩根中学校	4,796	2,353	2,443	38	清見台公民館	2,391	1,204	1,187
19	矢那中郷公会堂	1,068	532	536	39	畑沢小学校	5,511	2,821	2,690
20	鎌足公民館	441	223	218	総 数		112,337	56,634	55,703

資料：選挙管理委員会事務局

177. 主要選挙の状況

(1) 衆議院議員選挙

執行年月日	当日有権者数(人)			投票者数(人)			投票率(%)		
	総数	男	女	総数	男	女	総数	男	女
平成21年 8月30日(小)	103,052	51,654	51,398	66,776	33,597	33,179	64.80	65.04	64.55
21年 8月30日(比)	103,052	51,654	51,398	66,757	33,591	33,166	64.78	65.03	64.53
24年12月16日(小)	105,806	53,139	52,667	60,244	30,566	29,678	56.94	57.52	56.35
24年12月16日(比)	105,806	53,139	52,667	60,244	30,569	29,675	56.94	57.53	56.34
26年12月14日(小)	107,179	53,798	53,381	52,141	26,550	25,591	48.65	49.35	47.94
26年12月14日(比)	107,179	53,798	53,381	52,130	26,540	25,590	48.64	49.33	47.94
29年10月22日(小)	111,103	55,950	55,153	53,421	27,005	26,416	48.08	48.27	47.90
29年10月22日(比)	111,103	55,950	55,153	53,413	26,999	26,414	48.08	48.26	47.89
令和 3年10月31日(小)	112,529	56,734	55,795	56,446	28,302	28,144	50.16	49.89	50.44
3年10月31日(比)	112,529	56,734	55,795	56,437	28,294	28,143	50.15	49.87	50.44

(注) (小)は小選挙区、(比)は比例代表区

(2) 参議院議員選挙

執行年月日	当日有権者数(人)			投票者数(人)			投票率(%)		
	総数	男	女	総数	男	女	総数	男	女
平成13年 7月29日(県)	98,378	49,247	49,131	49,949	24,826	25,123	50.77	50.41	51.13
13年 7月29日(比)	98,378	49,247	49,131	50,033	24,841	25,192	50.86	50.44	51.28
※14年10月27日	98,552	49,289	49,263	22,362	12,039	10,323	22.69	24.43	20.95
16年 7月11日(県)	99,250	49,678	49,572	50,016	25,036	24,980	50.39	50.40	50.39
16年 7月11日(比)	99,250	49,678	49,572	50,015	25,037	24,978	50.39	50.40	50.39
19年 7月29日(県)	101,076	50,538	50,538	54,600	27,528	27,072	54.02	54.47	53.57
19年 7月29日(比)	101,076	50,538	50,538	54,602	27,529	27,073	54.02	54.47	53.57
22年 7月11日(県)	104,096	52,236	51,860	54,652	27,800	26,852	52.50	53.22	51.78
22年 7月11日(比)	104,096	52,236	51,860	54,653	27,798	26,855	52.50	53.22	51.78
25年 7月21日(県)	106,365	53,389	52,976	52,456	26,576	25,880	49.32	49.78	48.85
25年 7月21日(比)	106,365	53,389	52,976	52,474	26,579	25,895	49.33	49.78	48.88
28年 7月10日(県)	110,527	55,550	54,977	56,532	28,396	28,136	51.15	51.12	51.18
28年 7月10日(比)	110,527	55,550	54,977	56,531	28,396	28,135	51.15	51.12	51.18
令和元年 7月21日(県)	112,252	56,633	55,619	48,589	24,482	24,107	43.29	43.23	43.34
元年 7月21日(比)	112,252	56,633	55,619	48,589	24,482	24,107	43.29	43.23	43.34

(注) (県)は県選出、(比)は比例代表選出、※印は補欠選挙

(3) 千葉県知事選挙

執行年月日	当日有権者数(人)			投票者数(人)			投票率(%)		
	総数	男	女	総数	男	女	総数	男	女
平成13年 3月25日	96,613	48,329	48,284	34,642	17,908	16,734	35.86	37.05	34.66
17年 3月13日	99,286	49,692	49,594	48,718	24,282	24,436	49.07	48.87	49.27
21年 3月29日	101,635	50,891	50,744	49,702	24,995	24,707	48.90	49.11	48.69
25年 3月17日	104,966	52,652	52,314	40,675	20,217	20,458	38.75	38.40	39.11
29年 3月26日	109,489	54,995	54,494	38,332	18,966	19,366	35.01	34.49	35.54
令和 3年 3月21日	111,213	55,991	55,222	41,519	20,427	21,092	37.33	36.48	38.19

(4) 千葉県議会議員選挙

執行年月日	当日有権者数(人)			投票者数(人)			投票率(%)		
	総数	男	女	総数	男	女	総数	男	女
平成 7年 4月 9日	93,105	46,437	46,668	56,199	27,231	28,968	60.36	58.64	62.07
11年 4月11日	95,028	47,575	47,453	42,965	21,427	21,538	45.21	45.04	45.39
15年 4月13日	97,058	48,431	48,627	45,539	22,139	23,400	46.92	45.71	48.12
※17年 3月13日	99,286	49,692	49,594	48,595	24,217	24,378	48.94	48.73	49.16
19年 4月 8日	100,136	50,013	50,123	46,985	23,319	23,666	46.92	46.63	47.22
※21年 3月29日	101,635	50,891	50,744	49,481	24,868	24,613	48.69	48.87	48.50
23年 4月10日	無 投 票								
27年 4月12日	107,293	53,882	53,411	44,766	22,305	22,461	41.72	41.40	42.05
31年 4月 7日	無 投 票								

(注) ※印は補欠選挙

(5) 木更津市長選挙

執行年月日	当日有権者数(人)			投票者数(人)			投票率(%)		
	総数	男	女	総数	男	女	総数	男	女
平成 7年 4月23日	93,244	46,497	46,747	63,958	30,908	33,050	68.59	66.47	70.70
11年 4月25日	95,056	47,587	47,469	63,424	30,610	32,814	66.72	64.32	69.13
14年 3月31日	97,874	48,876	48,998	47,807	23,154	24,653	48.85	47.37	50.31
18年 3月26日	98,969	49,446	49,523	38,634	19,191	19,443	39.04	38.81	39.26
22年 3月28日	102,649	51,486	51,163	45,769	22,689	23,080	44.59	44.07	45.11
26年 3月23日	105,549	52,874	52,675	44,262	21,844	22,418	41.94	41.31	42.56
30年 3月25日	無 投 票								

(6) 木更津市議会議員選挙

執行年月日	当日有権者数(人)			投票者数(人)			投票率(%)		
	総数	男	女	総数	男	女	総数	男	女
平成 7年 4月23日	93,244	46,497	46,747	63,956	30,906	33,050	68.59	66.47	70.70
11年 4月25日	95,056	47,587	47,469	63,430	30,614	32,816	66.73	64.33	69.13
※14年 3月31日	97,874	48,876	48,998	47,781	23,139	24,642	48.82	47.34	50.29
15年 4月27日	97,089	48,457	48,632	57,290	27,415	29,875	59.01	56.58	61.43
19年 4月22日	99,323	49,580	49,743	58,132	28,175	29,957	58.53	56.83	60.22
※22年 3月28日	102,649	51,486	51,163	45,761	22,683	23,078	44.58	44.06	45.11
23年 4月24日	103,427	51,819	51,608	54,383	26,515	27,868	52.58	51.17	54.00
27年 4月26日	107,295	53,885	53,410	52,487	25,770	26,717	48.92	47.82	50.02
31年 4月21日	109,790	55,171	54,619	47,642	23,322	24,320	43.39	42.27	44.53

(注) ※印は補欠選挙

資料：選挙管理委員会事務局

178. 市議会歴代正副議長

(令和3年7月1日現在)

議長				副議長			
歴代	氏名	就任年月日	退任年月日	歴代	氏名	就任年月日	退任年月日
初代	高木 泰次	昭和18年 2月16日	昭和20年 2月15日	初代	水野 敬治	昭和18年 2月16日	昭和20年 2月15日
2	山崎 直	昭和20年 2月15日	昭和21年11月17日	2	白井三五郎	昭和20年 2月15日	昭和21年11月17日
3	白井三五郎	昭和21年11月17日	昭和22年 4月30日	3	鶴岡 俊	昭和21年11月17日	昭和22年 4月30日
4	水野 保三	昭和22年 5月16日	昭和24年 3月28日	4	大日方雄三	昭和22年 4月30日	昭和25年 3月24日
5	伊藤 誠	昭和24年 4月 8日	昭和25年 3月24日	5	石川 三良	昭和25年 3月24日	昭和26年 4月29日
6	大日方雄三	昭和25年 3月24日	昭和26年 4月29日	6	鎌田 軒司	昭和26年 5月10日	昭和27年 5月23日
7	伊藤 誠	昭和26年 5月10日	昭和28年 7月 9日	7	時田 和一	昭和27年 5月23日	昭和28年 7月 9日
8	水野 保三	昭和28年 7月 9日	昭和29年 6月 8日	8	鈴木 遷	昭和28年 7月 9日	昭和29年 6月 8日
9	石川 三良	昭和29年 6月 8日	昭和30年 4月29日	9	江沢理喜夫	昭和29年 6月 8日	昭和30年 4月29日
10	石川 三良	昭和30年 5月12日	昭和32年 4月 9日	10	近藤 龍吉	昭和30年 5月12日	昭和32年 3月30日
11	石川 三良	昭和32年 4月 9日	昭和33年12月19日	11	石川 金治	昭和32年 4月 9日	昭和34年 4月 8日
12	鈴木 康夫	昭和33年12月19日	昭和34年 4月30日	12	浦辺 譲	昭和34年 5月11日	昭和35年 6月24日
13	伊藤 誠	昭和34年 5月11日	昭和35年 5月 2日	13	北見 日吉	昭和35年 6月24日	昭和36年 6月12日
14	平野 要	昭和35年 6月24日	昭和36年 6月12日	14	横峯 平一	昭和36年 6月12日	昭和37年 6月22日
15	北見 日吉	昭和36年 6月12日	昭和37年 6月22日	15	桐谷 清	昭和37年 6月22日	昭和38年 4月30日
16	横峯 平一	昭和37年 6月22日	昭和38年 4月30日	16	角井 富治	昭和38年 5月17日	昭和39年 9月30日
17	近藤 龍吉	昭和38年 5月17日	昭和39年 9月30日	17	細野 鹿蔵	昭和39年 9月30日	昭和41年 6月22日
18	花崎 修二	昭和39年 9月30日	昭和41年 6月22日	18	堀井好之助	昭和41年 6月22日	昭和42年 4月30日
19	加藤 義助	昭和41年 6月22日	昭和42年 4月30日	19	鶴岡 三郎	昭和42年 5月18日	昭和43年 6月27日
20	角井 富治	昭和42年 5月18日	昭和43年 6月27日	20	平井 定吉	昭和43年 6月27日	昭和44年 6月19日
21	花崎農夫寿	昭和43年 6月27日	昭和44年 6月25日	21	山田 保治	昭和44年 6月19日	昭和45年 6月24日
22	花崎農夫寿	昭和44年 6月25日	昭和45年 6月24日	22	宮下 兼次	昭和45年 6月24日	昭和46年 4月30日
23	石井 久	昭和45年 6月24日	昭和46年 4月30日	23	糸 義一	昭和46年 5月14日	昭和47年12月19日
24	宮下 兼次	昭和46年 5月14日	昭和47年12月19日	24	武内 正男	昭和47年12月19日	昭和48年 6月26日
25	平井 定吉	昭和47年12月19日	昭和48年 6月26日	25	叶川 三治	昭和48年 6月26日	昭和49年 6月20日
26	山田 保治	昭和48年 6月26日	昭和49年 6月20日	26	茅野庄太郎	昭和49年 6月20日	昭和50年 4月30日
27	山田 保治	昭和49年 6月20日	昭和50年 4月30日	27	鎌田 江一	昭和50年 5月15日	昭和52年 3月29日
28	叶川 三治	昭和50年 5月15日	昭和52年 6月23日	28	大河原 守	昭和52年 3月29日	昭和54年 4月30日
29	長島 宏	昭和52年 6月23日	昭和54年 4月30日	29	平井 譲二	昭和54年 5月15日	昭和55年 8月11日
30	石井 貢	昭和54年 5月15日	昭和55年 8月11日	30	山田 吉郎	昭和55年 8月11日	昭和57年 3月30日
31	岩瀬 満	昭和55年 8月11日	昭和57年 3月30日	31	佐藤 実	昭和57年 3月30日	昭和58年 4月30日
32	平井 譲二	昭和57年 3月30日	昭和58年 4月30日	32	水野 清	昭和58年 5月16日	昭和59年 6月21日
33	鎌田 江一	昭和58年 5月16日	昭和59年 6月21日	33	向井仁一郎	昭和59年 6月21日	昭和60年12月 5日
34	竹内 和雄	昭和59年 6月21日	昭和60年12月23日	34	近藤 敏夫	昭和60年12月 9日	昭和62年 4月30日
35	山田 吉郎	昭和60年12月23日	昭和62年 4月30日	35	松田 忠秋	昭和62年 5月14日	昭和63年 6月16日
36	向井仁一郎	昭和62年 5月14日	昭和63年 6月16日	36	三上 和俊	昭和63年 6月16日	平成元年 3月27日
37	鎌田 江一	昭和63年 6月16日	平成元年 3月27日	37	石渡 久実	平成元年 3月27日	平成 2年 5月28日
38	伊藤 満男	平成元年 3月27日	平成 2年 5月28日	38	前田 清治	平成 2年 5月28日	平成 3年 4月30日
39	叶川 秀雄	平成 2年 5月28日	平成 3年 4月30日	39	宮野 高美	平成 3年 5月15日	平成 4年 6月18日
40	岩崎 一郎	平成 3年 5月15日	平成 4年 6月18日	40	貫 一義	平成 4年 6月18日	平成 5年 6月23日
41	佐久間康之	平成 4年 6月18日	平成 5年 6月23日	41	村上佐久馬	平成 5年 6月23日	平成 6年 9月26日
42	三上 和俊	平成 5年 6月23日	平成 6年 2月 7日	42	飯塚 文夫	平成 6年 9月26日	平成 7年 4月30日
43	草刈 一之	平成 6年 2月 7日	平成 6年12月 7日	43	齋藤 吉江	平成 7年 5月15日	平成 8年 9月24日
44	佐藤 実	平成 6年12月 7日	平成 7年 4月30日	44	石井 量夫	平成 8年 9月24日	平成 9年12月19日
45	勝畑 竹俊	平成 7年 5月15日	平成 8年 9月24日	45	村松 正秀	平成 9年12月19日	平成11年 4月30日
46	前田 清治	平成 8年 9月24日	平成 9年12月19日	46	佐川 文彦	平成11年 5月17日	平成12年 9月27日
47	岩山 富雄	平成 9年12月19日	平成11年 4月30日	47	清水 宗一	平成12年 9月27日	平成14年 1月15日
48	滝口 敏夫	平成11年 5月17日	平成12年 9月27日	48	平野 秀樹	平成14年 1月15日	平成15年 4月30日
49	石井 量夫	平成12年 9月27日	平成13年12月20日	49	西 勝義	平成15年 5月14日	平成16年 6月 4日
50	齊藤 吉江	平成13年12月20日	平成14年 6月25日	50	野田 芳久	平成16年 6月 4日	平成17年 3月24日
51	近藤 富雄	平成14年 6月25日	平成15年 4月30日	51	荻野 一男	平成17年 3月29日	平成18年 3月30日

(次ページに続く)

(令和3年7月1日現在)

議 長				副 議 長			
歴代	氏 名	就任年月日	退任年月日	歴代	氏 名	就任年月日	退任年月日
(前ページからの続き)							
52	貫 一義	平成15年 5月14日	平成16年 6月 4日	52	鈴木日出男	平成18年 3月30日	平成19年 4月30日
53	後藤 秀	平成16年 6月 4日	平成17年 3月29日	53	住ノ江雄次	平成19年 5月15日	平成20年 3月21日
54	大野 俊幸	平成17年 3月29日	平成18年 3月30日	54	大村 富良	平成20年 3月21日	平成21年 6月 5日
55	平野 秀樹	平成18年 3月30日	平成19年 4月30日	55	岡田 壽彦	平成21年 6月 5日	平成22年 3月19日
56	清水 宗一	平成19年 5月15日	平成21年 6月 5日	56	橋口 武信	平成22年 3月19日	平成23年 4月30日
57	荻野 一男	平成21年 6月 5日	平成23年 4月30日	57	齊藤 高根	平成23年 5月17日	平成24年 6月 7日
58	岡田 壽彦	平成23年 5月17日	平成25年 6月 6日	58	平野 卓義	平成24年 6月 7日	平成25年 6月 6日
59	滝口 敏夫	平成25年 6月 6日	平成27年 4月30日	59	鶴岡 大治	平成25年 6月 6日	平成26年 6月 5日
60	滝口 敏夫	平成27年 5月14日	平成29年 6月 8日	60	近藤 忍	平成26年 6月 5日	平成27年 4月30日
61	齊藤 高根	平成29年 6月 8日	平成31年 4月30日	61	白坂 英義	平成27年 5月14日	平成29年 6月 8日
62	近藤 忍	令和元年 5月14日	令和 3年 6月 3日	62	重城 正義	平成29年 6月 8日	平成31年 4月30日
63	重城 正義	令和 3年 6月 3日	現 在	63	國吉 俊夫	令和元年 5月14日	令和 3年 6月 3日
				64	草刈 慎祐	令和 3年 6月 3日	現 在

資料：市議会事務局

179. 市議会本会議開催状況

(令和2年中)

回数	召集年月日	区分	会期	会議日数	会議延時間
第1回	令和2.2.14	定例会	41日間	7日	18時間37分
2	令和2.5.7	臨時会	1日間	1日	1時間07分
3	令和2.6.4	定例会	13日間	2日	2時間54分
4	令和2.7.20	臨時会	1日間	1日	0時間43分
5	令和2.8.27	定例会	29日間	6日	15時間48分
6	令和2.10.16	臨時会	1日間	1日	0時間33分
7	令和2.11.26	定例会	21日間	5日	11時間07分
合計			107日間	23日	50時間49分

資料：市議会事務局

180. 議案・請願及び陳情審査状況

(令和2年中)

区分	市長提案議案	議員発議案	請願	陳情
原案可決	88	13		
修正可決				
原案否決				
原案承認	4			
原案認定	1			
原案同意	27			
採択				2
一部採択				
趣旨採択				
不採択				2
継続審査				
撤回・取り下げ				
審査未了				
総数	120	13	0	4

資料：市議会事務局

181. 委員会等の開催状況

(令和2年中)

区分	常任委員会・ 議会運営委員会		区分	特別委員会	
	日数	会議時間		日数	会議時間
総務常任委員会	8日	11時間00分	基地政策特別委員会	1日	0時間04分
教育民生常任委員会	8日	6時間29分	低炭素社会調査特別委員会	1日	0時間03分
建設経済常任委員会	7日	9時間49分	交通政策特別委員会		
議会運営委員会	14日	8時間21分	市庁舎整備特別委員会	2日	0時間32分
			予算審査特別委員会	4日	15時間16分
			決算審査特別委員会	4日	12時間38分

資料：市議会事務局

182. 法律・人権・行政相談状況

(1) 法律相談

年度	総数	家事	民事	刑事	行政	税務	労働	その他
平成27年	171	120	35	6	1	-	3	6
28	170	81	62	5	2	1	6	13
29	223	111	90	6	2	-	5	9
30	221	99	89	1	-	-	7	25
令和元年度	222	102	85	1	2	-	2	30
2	224	131	72	3	0	1	0	17

(2) 人権・行政相談

年度	総数	家事	民事	刑事	行政	税務	労働	その他
平成27年度	65	50	6	2	-	-	2	5
28	112	68	28	2	-	-	4	10
29	96	51	26	11	-	-	-	8
30	84	50	22	-	-	-	-	12
令和元年度	75	41	21	-	-	-	2	11
2	40	19	17	0	0	0	0	4

資料：市民部市民活動支援課

183. 人権・行政相談取扱順位

年度	順位	1位	2位	3位	4位	5位
平成27年度		相続	離婚	金銭貸借	家族間トラブル	近隣関係
28		相続	離婚	家族間トラブル	不動産売買	その他
29		家族間トラブル・相続(同率1位)		金銭貸借・離婚(同率3位)		近隣関係
30		離婚	家族間トラブル・相続(同率2位)		金銭貸借	その他
令和元年度		相続	離婚	家族間トラブル	金銭貸借・近隣関係(同率4位)	
2		離婚	相続	家族間トラブル	金銭貸借・不動産貸借(同率4位)	

資料：市民部市民活動支援課

184. 内職相談件数

(令和2年度中)

区分	月	R2年 4月	5月	6月	7月	8月	9月	10月	11月	12月	R3年 1月	2	3
相談件数		0	0	1	1	0	1	0	1	0	0	0	0

資料：千葉県商工労働部雇用労働課

185. 執行機関

(1) 歴代市長

歴代	氏名	就任年月日	退任年月日	歴代	氏名	就任年月日	退任年月日
初代	石川善之助	昭和18年 3月11日	昭和21年11月 6日	12	石川 昌	昭和58年 5月 1日	昭和62年 4月30日
2	山崎 直(代理)	昭和21年11月12日	昭和22年 3月20日	13	石川 昌	昭和62年 5月 1日	平成 3年 4月30日
3	山崎 直	昭和22年 4月 5日	昭和26年 4月 4日	14	石川 昌	平成 3年 5月 1日	平成 7年 4月30日
4	山崎 直	昭和26年 4月23日	昭和30年 4月 2日	15	須田 勝勇	平成 7年 5月 1日	平成11年 4月30日
5	浜名 儀三	昭和30年 5月 1日	昭和34年 4月30日	16	須田 勝勇	平成11年 5月 1日	平成14年 2月20日
6	浜名 儀三	昭和34年 5月 1日	昭和38年 4月30日	17	水越 勇雄	平成14年 3月31日	平成18年 3月30日
7	萩原孫太郎	昭和38年 5月 1日	昭和42年 4月30日	18	水越 勇雄	平成18年 3月31日	平成22年 3月30日
8	北見 日吉	昭和42年 5月 1日	昭和46年 4月30日	19	水越 勇雄	平成22年 3月31日	平成26年 3月30日
9	北見 日吉	昭和46年 5月 1日	昭和50年 4月30日	20	渡辺 芳邦	平成26年 3月31日	平成30年 3月30日
10	北見 日吉	昭和50年 5月 1日	昭和54年 4月30日	21	渡辺 芳邦	平成30年 3月31日	現在
11	石川 昌	昭和54年 5月 1日	昭和58年 4月30日				

(2) 歴代副市長 (平成19年3月31日まで助役)

歴代	氏名	就任年月日	退任年月日	歴代	氏名	就任年月日	退任年月日
初代	渡辺 正義	昭和18年 4月30日	昭和21年11月12日	13	渡辺 良郎	昭和62年 5月18日	平成 3年 5月17日
2	鈴木 良助	昭和22年 1月17日	昭和22年 5月15日	14	栞田 勤	平成 3年 5月18日	平成 7年 4月30日
3	山本 禄瑞	昭和22年 6月26日	昭和26年 5月10日	15	高柳 敏夫	平成 3年 6月20日	平成 7年 6月19日
4	斎藤 善治	昭和26年 7月 1日	昭和30年 6月30日	16	高柳 敏夫	平成 7年 6月20日	平成11年 6月19日
5	斎藤 善治	昭和30年 7月 1日	昭和34年 6月30日	17	水越 勇雄	平成12年 4月 1日	平成14年 3月 6日
6	斎藤 善治	昭和34年 7月 1日	昭和38年 6月30日	18	出口 正義	平成14年 5月 1日	平成16年 3月31日
7	興津 力	昭和38年 7月 6日	昭和42年 5月17日	19	川畑喜代志	平成16年 4月 1日	平成20年 3月31日
8	鈴木 三郎	昭和42年 5月18日	昭和46年 5月17日	20	服部 善郎	平成20年 4月 1日	平成24年 3月31日
9	鈴木 三郎	昭和46年 5月18日	昭和50年 5月17日	21	服部 善郎	平成24年 4月 1日	平成28年 3月31日
10	鈴木 三郎	昭和50年 5月18日	昭和54年 5月17日	22	久良知篤史	平成28年 4月 1日	平成30年 4月30日
11	村田義三郎	昭和54年 5月18日	昭和58年 5月17日	23	田中 幸子	平成30年 7月 1日	現在
12	渡辺 良郎	昭和58年 5月18日	昭和62年 5月17日				

資料：市長公室秘書課

186. 市職員数の推移

(各年4月1日現在、単位：人)

年度	職員総数	事務職	技術職	保育士 栄養士	技術・ 労務職	医療 関係職	教育 関係職	消防職	人口	職員1人当 たり市民数
平成28年	995	494	144	71	67	25	13	181	134,029	134.7
29	1,021	513	144	73	69	25	13	184	134,585	131.8
30	1,026	508	140	82	66	25	16	189	134,944	131.5
31	1,012	515	117	80	65	26	16	193	135,154	133.6
令和2年	1,014	524	113	75	64	26	16	196	135,400	133.5
3	1,014	541	107	65	60	28	16	197	135,634	133.8

資料：総務部職員課

(注1) 人口は住民基本台帳に基づく人口です。

(注2) 職員の人員数は特別職を除いた人数です。

187. 事務部局別市職員数

(令和3年4月1日現在、単位：人)

部局		職員総数	事務職	技術職	保育士 栄養士	技術・ 労務職	医療 関係職	教育 関係職	消防職
市長部局		683	441	107	53	48	28	1	5
市長公室		23	18	2		1			2
総務部		65	48	16					1
企画部		29	27	2					
財務部		69	69						
市民部		67	66				1		
健康こども部		127	43		53	2	26	1	2
福祉部		73	72				1		
環境部		68	27	2		39			
経済部		42	34	8					
都市整備部		114	31	77		6			
会計室		6	6						
教育委員会	教育部	116	77		12	12		15	
	教育機関								
消防		193	1						192
議会事務局		8	8						
監査委員事務局		4	4						
農業委員会事務局		6	6						
選挙管理委員会事務局		4	4						
合計		1,014	541	107	65	60	28	16	197

資料：総務部職員課

(注) 特別職を除きます。

188. 県内職種別市職員数

(令和2年4月1日現在)

所属	職	合計	一般行政職	税務職	医療職	福祉職	消防職	企業職	技能労務職	教育職	特定任期付員
県計		54,148	24,926	2,512	3,047	5,522	5,970	4,179	2,279	5,698	15
市計		51,465	23,317	2,355	2,672	5,219	5,924	4,126	2,166	5,671	15
町村計		2,683	1,609	157	375	303	46	53	113	27	-
千葉市		11,780	3,392	384	463	713	915	1,098	512	4,300	3
銚子市		621	260	31	25	37	108	35	45	79	1
市川市		3,135	1,624	149	166	422	511	-	192	71	-
船橋市		5,011	1,986	169	306	664	636	830	266	154	-
館山市		415	273	25	16	49	-	-	23	29	-
更津市		1,014	585	60	45	54	191	-	64	15	-
木戸市		4,273	1,585	181	156	341	502	1,179	229	99	1
野田市		1,054	593	65	58	54	179	28	48	29	-
茂原市		619	408	51	30	92	-	-	24	13	1
成田市		1,305	706	70	50	180	246	17	8	28	-
佐倉市		1,024	679	65	80	116	-	52	3	29	-
東金市		495	312	36	31	54	-	14	3	43	2
旭市		662	332	32	30	103	119	20	19	7	-
習志野市		1,437	579	48	79	132	205	123	64	207	-
柏市		2,756	1,271	118	190	421	461	65	122	108	-
勝浦市		244	139	18	14	42	-	9	22	-	-
市原市		2,028	1,183	80	61	191	374	46	68	24	1
流山市		1,102	529	70	53	113	199	33	73	30	2
八千代市		1,307	619	76	77	180	228	55	43	29	-
我孫子市		853	432	42	48	108	160	19	33	11	-
鴨川市		484	254	21	68	46	-	14	45	36	-
鎌ヶ谷市		748	365	41	50	128	144	-	6	14	-
君津市		911	497	42	34	104	160	-	62	12	-
富津市		436	247	28	17	44	88	-	5	7	-
浦安市		1,396	711	54	70	241	192	-	40	88	-
四街道市		635	363	40	34	49	111	23	5	10	-
袖ヶ浦市		611	350	36	24	61	117	-	-	23	-
八街市		544	360	45	22	71	-	10	13	23	-
印西市		674	485	41	37	57	-	17	11	26	-
白井市		403	260	25	35	54	-	14	9	6	-
富里市		433	235	44	22	25	78	9	5	15	-
南房総市		505	313	28	50	35	-	20	21	38	-
匝瑳市		459	200	27	22	29	-	156	6	19	-
香取市		763	397	38	29	54	-	199	33	12	1
山武市		448	310	30	29	60	-	6	2	9	2
いすみ市		342	209	21	17	66	-	9	16	3	1
大網白里市		538	274	24	134	29	-	26	26	25	-

資料：千葉県総合企画部統計課「千葉県統計年鑑」 注) 特別職を除きます。

付 録



木 更 津 市 行 政 年 表

年	事 項	年	事 項
昭17年 (1942)	<ul style="list-style-type: none"> 木更津町、清川、波岡、岩根村の1町3ヶ村が合併、木更津市制を施行(11月3日) 市制施行は全国で197番目、千葉県下で6番目 合併時の人口33,817人、当初予算34万円(1人当たり約10円) 	24年 (1949)	<ul style="list-style-type: none"> 富岡、八万台に開拓団入植(1月) 公営国保事業始まる(7月) 市立図書館新築落成(11月)
18年 (1943)	<ul style="list-style-type: none"> 市制施行後初の市議会議員30名の当選決まる(1月) 初代市長に石川善之助氏就任(3月) 中郷村、標準農村に指定され食糧増産に努める 	25年 (1950)	<ul style="list-style-type: none"> 金鈴塚古墳発掘調査始まる(4月) 木更津高校は木更津第一高等学校と改称し男女共学となり、木更津女子高校は木更津第二高等学校と改称する(4月) 市営野球場が完成(10月)
19年 (1944)	<ul style="list-style-type: none"> 東京都より学童集団疎開を受入れる(富来田地区/8月) 市健康保険組合設立(4月) 	26年 (1951)	<ul style="list-style-type: none"> 木更津家政女学校開校(4月) 消防団常備部を廃止し、消防本部・署を設置(4月) 市長に山崎直氏再選(4月) 初の農業委員選挙で委員15名選出(7月)
20年 (1945)	<ul style="list-style-type: none"> 市内の建物強制疎開決まる(現富士見通り) 市内に米軍機が襲来、数度におよび被害を受ける(5~8月) 市消防団、常備消防部を設置(5月) 日本ポツダム宣言受諾、第2次世界大戦終結(8月) 占領軍木更津旧海軍基地に進駐(9月) 市営水道発足(11月) 	27年 (1952)	<ul style="list-style-type: none"> 戦後初の戦没者慰霊祭を行う(3月) 木更津准看護婦学校創立(5月) 市内24か所に児童遊園地を設置(7月) 公選制による木更津市教育員会発足(11月)
21年 (1946)	<ul style="list-style-type: none"> 新選挙法による総選挙実施(4月) 農地改革に基づく農地委員選挙実施(11月) 市教職員組合結成(11月) 	28年 (1953)	<ul style="list-style-type: none"> 清川中学校を永井作に移転、木更津第三中学校と改称(9月) 第1回金鈴まつりを開催(10月)
22年 (1947)	<ul style="list-style-type: none"> 初の成人記念式典を開く(1月) 公選制初代市長に山崎直氏当選(4月) 新選挙法による地方議会議員選挙に市議30名当選(4月) 新学制(六三制)により新制中学校が開校(木更津一中、木更津二中、岩根中、清川中、鎌足中、金田中、中郷中、馬来田中、富岡中/5月) 市制施行5周年記念式典挙行(11月) 市章を制定(12月) 	29年 (1954)	<ul style="list-style-type: none"> 太田山山頂に忠霊塔を建立(2月) 岩根図書館が開館(4月) 市自治体警察を廃止(6月) 港の大棧橋が完成(10月)
23年 (1948)	<ul style="list-style-type: none"> 皇太子(現天皇)、證誠寺その他をご視察(1月) 市自治体警察設置(2月) 新学制により、木更津中学校は木更津高等学校となり、望陀農学校と合併、木更津高等女学校は木更津女子高等学校となり、定時制を併設 菅生遺跡の再発掘調査始まる(3月) 初の市民文化祭を開く(6月) 初の港まつりを開く(8月) 市民歌、行進歌を発表(11月) 	30年 (1955)	<ul style="list-style-type: none"> 鎌足村、木更津市に合併(11月3日) 金田村、木更津市に合併(2月11日) 中郷村、木更津市に合併(3月1日) 馬来田村と富岡村が合併、富来田町となる(3月31日) 第1回富来田町町長選挙、鈴木真氏が当選(4月) 町村合併後初の統一地方選挙、市長に濱名儀三氏当選(4月) 市議会議員の定数を30人から36人に増員(4月) 木更津市の人口51,741人となる(10月)
		31年 (1956)	<ul style="list-style-type: none"> 市政協力員78人を委嘱(4月) 航空自衛隊補給部隊駐屯(7月) 久留里線下郡駅開設(7月) 祇園貝塚発掘、縄文式土器出土(7月) 證誠寺の狸ばやし童謡碑完成(11月) 金鈴塚遺物保存館完成(11月) 水道が市営となる(11月)
		32年 (1957)	<ul style="list-style-type: none"> 市文化協会発足(1月) 市街地の電話、自動式になる(3月) 富来田保育園開設(4月) 市営霊園を矢那に建設(4月) 消防署に救急車を配置(10月)

年	事 項	年	事 項
33年 (1958)	<ul style="list-style-type: none"> ・桜井漁港整備事業完成 (3月) ・市庁舎、本町に新築落成 (10月) ・金田漁港内浚渫事業完成 (12月) 		<ul style="list-style-type: none"> ・市長に北見日吉氏が当選 (4月) ・国立木更津工業高等専門学校開設 (6月)
34年 (1959)	<ul style="list-style-type: none"> ・木更津郵便局が富士見通り駅前に移転 (4月) ・市長に濱名儀三氏再選 (4月) ・金鈴塚古墳の出土品が国の重要文化財に指定される (6月) ・同仁会木更津病院開設 (9月) 	43年 (1968)	<ul style="list-style-type: none"> ・富来田公民館落成 (7月) ・祇園団地、笹子団地が完成 (8月) ・木更津港、重要港湾に指定される (4月) ・市南部地区の公有水面埋め立て始まる (5月)
35年 (1960)	<ul style="list-style-type: none"> ・市営霊園 (第一次) 竣工 (3月) ・椿橋架橋 (5月) ・祇園団地の造成始まる (5月) ・市営プール完成 (8月) ・富来田町役場庁舎完成 	44年 (1969)	<ul style="list-style-type: none"> ・房総西線 (現内房線) 木更津～千葉間電化開通 (7月) ・君津中央病院、桜井に移転 (9月) ・市制25周年を記念し、市旗を制定 ・中郷小学校成章分校を廃止 (3月) ・富来田橋を永久橋に改築 (3月) ・君津郡市広域市町村圏事務組合が発足 (10月)
36年 (1961)	<ul style="list-style-type: none"> ・山林樹苗圃を開設 (1月) ・市開発協会設立 (3月) ・久留里線祇園駅開設 (3月) ・市立桜井保育所開設 (4月) ・木更津第一高校が木更津高校に、木更津第二高校が木更津東高校になる (4月) ・県立青年の家開設 (11月) 	45年 (1970)	<ul style="list-style-type: none"> ・公設地方卸売市場青果部を開設 (11月) ・木更津警察署、潮見に新築移転 (3月) ・清見台小学校開校 (4月) ・中郷保育園開園 (4月) ・台風被害、富来田町に災害救助法 (7月) ・房総西線千葉～君津間複線化完成 (7月)
37年 (1962)	<ul style="list-style-type: none"> ・鳥居崎海浜公園が完成 (3月) ・木更津市都市計画案を発表 ・万年橋永久橋に改築 (4月) ・名誉市民条例を制定 (6月) ・新川園衛生処理場が完成 (12月) ・市街地の住居地名変更実施 (新田、富士見、中央、朝日、高柳、高砂、本郷) 	46年 (1971)	<ul style="list-style-type: none"> ・木更津橋上駅が完成 (7月) ・市民会館が落成 (7月) ・市の花を「サツキ」、木を「ツバキ」と制定 (10月) ・県立上総博物館が太田山に開館 (1月) ・わかば保育園開園 (4月) ・市長に北見日吉氏再選 (4月) ・馬來田、富岡両中学校を統合し富来田中学校開校 (4月) ・高柳小学校開校 (4月) ・行政事務にコンピュータ導入 ・公設地方卸売市場水産部を開設 (8月) ・富来田町、木更津市と合併 (9月10日) 人口86,335人 ・富来田地区選出の市議会議員選挙実施新議員3名当選 (10月) ・笹子塵芥処理場完成 (10月) ・東京湾横断道路建設木更津市促進期成同盟を結成 (10月)
38年 (1963)	<ul style="list-style-type: none"> ・私立木更津中央高等学校が開校 (4月) ・市長に萩原孫太郎氏当選 (4月) ・中央公民館が開館 (4月) ・新木更津農業協同組合が誕生 (7月) ・移動市役所を開設 ・青少年相談員制度発足、43人を委嘱 (10月) 	47年 (1972)	<ul style="list-style-type: none"> ・祇園保育園開園 (4月) ・市民体育館落成 (5月) ・中郷大橋竣工 (6月) ・木更津駅に特急電車の停車が決定 (7月) ・新市庁舎、消防庁舎が潮見に落成 (11月)
39年 (1964)	<ul style="list-style-type: none"> ・證誠寺橋改築落成 (3月) ・祇園団地造成、市営住宅の建設開始 (9月) ・清見台団地の造成始まる (9月) ・富来田町農業協同組合設立 		
40年 (1965)	<ul style="list-style-type: none"> ・下郡橋永久橋に改築 ・木更津～川崎間 (4月)、木更津～横浜間 (7月) カーフェリー就航 ・貝渚、桜井海面埋め立て事業 (43万㎡) を開始 (7月) ・笹子新ごみ焼却場が完成 (8月) 		
41年 (1966)	<ul style="list-style-type: none"> ・木更津地区に住居表示を実施 (2月) ・金田小中学校の防音校舎完成 (4月) ・交通安全都市宣言 (12月) 		
42年 (1967)	<ul style="list-style-type: none"> ・清和女子短期大学が開校 (4月) ・吾妻保育園開園 (4月) 		

年	事 項	年	事 項
48年 (1973)	<ul style="list-style-type: none"> ・「木更津市史」を刊行(11月) ・初の名誉市民に山崎直氏(元市長)(11月) ・市制30周年記念式典挙行(11月) ・木更津市基本構想を策定(3月) ・木更津漁協、中央漁協、木更津第二漁協が漁業権の一部を放棄(3月) ・久津間保育園開園(4月) ・皇太子(現天皇)ご夫妻、上総博物館をご視察(9月) ・若潮国体で木更津市はバスケットボール会場に(10月) 	55年 (1980)	<ul style="list-style-type: none"> ・畑沢中学校開校(4月) ・鎌足公民館が開館(4月) ・消費生活センターが開所(4月) ・資源ごみ回収推進助成金制度創設(4月) ・吾妻公園内に交通公園を開設(6月) ・文京市民学習会館開館(10月) ・中郷コミュニティセンター開館(10月) ・青少年補導センター開設(10月) ・木更津駅東口に自転車駐輪場完成(11月)
49年 (1974)	<ul style="list-style-type: none"> ・公共下水道工事に着工(2月) ・東清保育園開園(4月) ・祇園小学校開校(4月) ・請西遺跡発掘調査始まる(7月) ・市開発協会を開発公社に改組(8月) ・港まつりに「やっさいもっさい踊り」が加わる(8月) 	56年 (1981)	<ul style="list-style-type: none"> ・八幡台公民館開館(12月) ・新総合計画を策定(3月) ・八幡台小学校開校(4月) ・高齢者福祉事業団発足(4月) ・青色申告都市宣言、市単独で県下8番目(11月)
50年 (1975)	<ul style="list-style-type: none"> ・皇太子(現天皇)ご夫妻、富来田公民館にお立ち寄り(9月) ・老人福祉センターが開館(2月) ・市長に北見日吉氏3選(4月) ・鎌足保育園開園(4月) ・中の島大橋が完成(5月) ・第1回市民スポーツ教室開催(9月) ・夜間急病診療所を開設(9月) 	57年 (1982)	<ul style="list-style-type: none"> ・第1次3か年実施計画策定(3月) ・岩根西中学校開校(4月) ・東清公民館開館(4月) ・君津郡市文化財センター発足(4月) ・特別養護老人ホーム「さつき園」開園(4月) ・江川総合運動場にチビッ子広場完成(4月) ・防災行政広報無線を設置(6月) ・木更津駅西口再開発事業が都市計画決定(10月) ・「旧安西家住宅」を太田山公園内に移築復元(11月) ・市制40周年記念式典挙行、タイムカプセル埋設(11月) ・「木更津市史/富来田編」刊行(11月)
51年 (1976)	<ul style="list-style-type: none"> ・真里谷の地蔵堂、藪化石地帯を県が自然環境保全地域に指定(1月) ・中央公民館「青年の家」=社会教育センター開館(2月) ・粗大ごみ処理場完成(3月) ・高柳市民学習会館(岩根公民館)が開館(5月) ・市の人口10万人突破、県下で9番目の10万人都市に(9月) 	58年 (1983)	<ul style="list-style-type: none"> ・第1回鎌足あぜみちマラソン大会開催 ・波岡中学校開校(4月) ・清見台コミュニティセンター開館(4月) ・市長に石川昌氏再選(4月) ・国道16号線「長浦～木更津バイパス」が一部開通(4月) ・千葉県、千葉新産業三角構想を発表(6月) ・印鑑自動検索機を導入、印鑑登録証が切替えに(8月) ・わかば保育園に育児相談所を開設(11月)
52年 (1977)	<ul style="list-style-type: none"> ・金田市民学習会館開館(2月) ・太田中学校開校(4月) ・公害監視センター開所(4月) 	59年 (1984)	<ul style="list-style-type: none"> ・第2次3か年実施計画を策定(3月) ・小櫃堰公園でテニスコートオープン(4月) ・畑沢市民学習会館開館(4月)
53年 (1978)	<ul style="list-style-type: none"> ・畑沢小学校開校(4月) ・私立木更津紅陵高等学校開校(4月) ・第1回老人スポーツ大会を開く(5月) ・久留里線東清川駅開設(10月) 		
54年 (1979)	<ul style="list-style-type: none"> ・第1回市民元且マラソン大会開く(1月) ・保険相談センターが開館(3月) ・太田山総合公園が完成(3月) ・請西小学校開校(4月) ・私立暁星国際高等学校開校(4月) ・市長に石川昌氏が当選(4月) ・江川総合運動場野球場が完成(6月) 		

年	事 項	年	事 項
60年 (1985)	<ul style="list-style-type: none"> 千葉県、上総新研究開発都市（かずさアカデミアパーク）基本構想を発表（6月） 市民総合福祉会館開館（7月） 上総新研究開発都市推進協議会発足（9月） 下水処理場が稼働開始—公共下水道の一部共用開始（3月） 清川中学校開校（4月） 鎌足中学校移転（4月） 重度身体障害者を対象にリフト付き自動車貸出開始 上総新研究開発都市バイオテクノロジー懇話会発足 クリーンセンター建設工事に着手（7月） 少年自然の家キャンプ場オープン（7月） 人口12万人を突破（10月） 木更津駅西口再開発ビル建設工事に着手（11月） 	63年 (1988)	<ul style="list-style-type: none"> 「千葉県東方沖地震」発生、M6。市内600世帯に被害（12月） 木更津駅西口再開発ビル「アインス」オープン（3月） 「クリーンセンター」竣工（3月） 潮浜スポーツセンター「屋内温水プール」オープン（5月） 東京湾横断道路、陸上部で「中心ぐい」初打ち式（於中島/6月） 通産省よりニューメディアコミュニティの指定を受ける（7月） 中学生海外派遣始まる（米ニューポート市/8月）
61年 (1986)	<ul style="list-style-type: none"> 第1回社協福祉バザー開催 岩根西市民学習会館開館（4月） 消防署清川出張所が開所（4月） 国道16号線「長浦～木更津バイパス」が開通（4月） 富士見大橋が開通（4月） 重度心身障害者を対象に福祉タクシーを新設 中学校で外国人教師の英語指導開始（7月） 木更津駅東口に駐輪場オープン（9月） 木更津市都市整備計画策定調査まとまる（10月） 	平元年 (1989)	<ul style="list-style-type: none"> 「波岡の家」「カメラの園」で在宅虚弱老人へのデイサービス開始 昭和天皇崩御、元号が昭和から平成に変わる（1月） 東関東自動車道小櫃川橋工事着工（1月） ふるさと創世住民会議発足（2月） デイサービスセンター「グリーンパレス」オープン（3月） 消防緊急情報システムを導入（4月） 「市民いこいの家」オープン（4月） マリノロード改修工事完成（5月） 東京湾横断道路起工式が行われる（5月） 「木更津ポートルネッサンス21構想」が発表される（8月） 鎌足小学校、清川中学校、富来田中学校にプール建設。これで市内31の小中学校全部にプールが完成（8～9月） 市役所、第2・第4土曜日が開庁となる（8月）
62年 (1987)	<ul style="list-style-type: none"> 西清小学校の屋上プール付き講堂完成（3月） 第3次3か年計画を策定（3月） 小櫃堰公園が完成（3月） 市長に石川昌氏3選（4月） 都市計画道路畑沢線が開通（4月） 市議会議員の定数が36人から32人に減員（4月） 富士見通り買い物公園が完成（6月） 東京湾横断道路建設が事業認可に（7月） 小櫃川干潟第1回クリーン作戦を実施（9月） 第1回君津郡市健康まつりを開催（11月） 市制45周年記念式典挙行、市民憲章を制定（11月） 	2年 (1990)	<ul style="list-style-type: none"> 第1回干潟まつり開催（10月） 東京湾横断道路、木更津人工島着工（3月） 西清川公民館開設（3月）。これにより全中学校区に公民館の設置完了 福祉作業所「あけぼの園」オープン（4月） 請西遺跡群から弥生時代の大規模環濠集落発掘（6月） 住民票オンラインシステム稼働開始（6月） 米オーシャンサイド市との姉妹都市提携調印（6月於オ市/8月於本市） 廃棄物不法投棄監視員制度をスタート（10月） 在宅老人緊急通報システムを導入（10月）

年	事 項	年	事 項
3 年 (1991)	<ul style="list-style-type: none"> ・全市域が国土利用法に基づく土地取引監視区域に (11月) ・KCTV (木更津ケーブルテレビ) 開局 (12月) ・平和都市宣言を行う (1月) ・テレピア地域の指定を受ける (2月) ・市立図書館増築工事竣工 (3月) ・かずさアカデミアパーク第1期地区起工式を開催 (3月) ・第5次3か年計画を策定 (3月) ・市長に石川昌氏4選 (4月) ・助役2人制になる (6月) ・田川/宮脇遺跡から8〜9世紀の三彩小壺が出土 (7月) ・木更津市国際交流協会が発足 (8月) ・棚かずさアカデミアパーク (第3セクター) 設立 (9月) ・教育用パソコン各21台を全13中学校に導入完了 (10月) 	5 年 (1993)	<ul style="list-style-type: none"> ・かずさアカデミアパーク第2期基本計画策定 (12月) ・第1回きさらづ女性フォーラム開催 (2月) ・県道鶴舞馬来田停車場線音信トンネル開通 (2月) ・葛飾北斎の「板絵著色富士の巻狩図絵馬」千葉県有形文化財 (絵画) に指定 (2月) ・木更津市初の電気自動車「ブルーライン号」発進 (3月) ・図書館の図書管理システム稼働 (3月) ・波岡公民館開館 (4月) ・市役所週休2日制実施 (4月) ・さわやかハートちばモデル市に指定 (5月) ・KCTV (木更津ケーブルテレビ) による議会中継開始 (6月) ・潮浜スポーツセンター利用者100万人達成 (8月) ・東京湾横断道路初の橋げた架設 (9月)
4 年 (1992)	<ul style="list-style-type: none"> ・第1回市民大学講座開設 (10月) ・市国際交流協会、在住外国人との交流会を実施 (2月) ・「中島の焚天立て」国の無形文化財に指定される (2月) ・きみさらづタワーをオープン (3月) ・「業務核都市」に指定される (千葉市に次ぎ全国2番目/3月) ・波岡公民館建設 (3月) ・ファックス119番 (聴覚障害者用緊急通報装置) 新設 (4月) ・木更津駅西口自走式立体駐車場オープン (6月) ・空き缶回収機「パックちゃん」を2公民館より設置開始 (6月) ・生涯学習基本構想を策定 (6月) ・市制50周年記念事業—キラキラきさらづ50開幕 (8月) ・第74回全国高校野球選手権で拓大紅陵高校準優勝 (8月) ・50周年記念市民ミュージカル「きさらづの詩」上演 (9月) ・全小学校に教育用パソコンを配置 ・ごみの5種分別収集開始 (10月) ・市税等徴収補助員制度導入 (10月) ・生涯学習都市を宣言 (10月) ・かずさDNA研究所着工 (10月) ・財務会計管理システム稼働 (10月) ・名誉市民に小山義雄氏 (元教育長) (11月) ・市制50周年記念式典挙行 (11月) 	6 年 (1994)	<ul style="list-style-type: none"> ・木更津市国際交流協会初の姉妹都市親善訪問 (10月) ・第16回全国スポーツ・レクリエーション祭開催 (11月) ・高部古墳群から二神二獣鏡出土 (2月) ・第6次3か年実施計画策定 (3月) ・岩根駅西口自転車駐車場オープン (4月) ・清和大学開校 (4月) ・「大賀蓮」小櫃堰公園で開花 (7月) ・木更津人工島からシールドマシン発進 (10月) ・かずさDNA研究所オープン (10月) ・富来田地区都市計画区域編入 (11月) ・情報公開条例制定 (12月) ・小櫃川流域水道水源の水質保全条例を制定 (12月)
		7 年 (1995)	<ul style="list-style-type: none"> ・女性行動計画「デュエットプランきさらづ」策定 (3月) ・市長に須田勝勇氏当選 (5月) ・助役2人制廃止 (5月) ・子育て支援センター「ゆりかもめ」開設 (7月) ・東関東自動車道館山線が木更津まで開通 (7月) ・首都圏業務核都市首長会議開催 (10月) ・特別養護老人ホーム「中郷記念館」開設 (11月) ・高規格救急自動車導入 (12月)

年	事 項	年	事 項
8 年 (1996)	<ul style="list-style-type: none"> ・東京湾横断道路連絡道一部開通 (3月) ・ポイ捨防止条例制定 (3月) ・皇太子殿下横断道路建設現場ご視察 (6月) ・JR久留里線新デザイン車両出発 (10月) ・市政懇談会スタート (11月) ・市民の声ミミちゃんFAX開設 (11月) 	1 2 年 (2000)	<ul style="list-style-type: none"> ・太田中学校駅伝部、関東・全国大会に初出場 (4・12月) ・木更津市教育センター文部大臣賞受賞 (12月) ・木更津市計画事業金田東特定土地区画整理事業認可 (1月) ・君津地域広域廃棄物処理施設建設工事着手 (2月) ・木更津市第1次総合5か年プラン「新世紀きさらづのまちづくり」スタート (4月) ・木更津市行政組織・機構の改革 (4月) ・旅券発給窓口「君津地区県民センター〔旅券〕」オープン (5月) ・木更津そごうの自己破産 (7月) ・東京湾アクアライン通行料金の引き下げ (7月) ・木更津市指定ごみ袋制度導入 (10月) ・木更津市議会情報公開条例施行 (10月) ・丸山忠久名人木更津市名誉市民に推挙 (11月)
9 年 (1997)	<ul style="list-style-type: none"> ・かずさアークオープン (2月) ・富来田中学校武道場完成 (3月) ・東京湾原油流出事故発生 (7月) ・東京湾アクアラインの行政権行使に係る協定書の締結 (10月) ・市制55周年記念式典挙行 (11月) ・名誉市民に石川昌氏、千代倉胖氏 (11月) ・木更津甚句碑の建立 (12月) ・東京湾アクアライン開通 (12月) ・木更津駅東口駅前広場完成及び東京湾アクアライン高速バスの運行開始 (12月) 	1 3 年 (2001)	<ul style="list-style-type: none"> ・木更津甚句全国三大会を開催 (1月) ・木更津駅にエレベーター完成 (3月) ・環境保全条例を施行 (4月) ・木更津テレワークセンターがオープン (4月) ・全国学校支援ボランティアサミットin木更津2001を開催 (8月) ・中郷・富岡線バス運行開始 (10月) ・都市計画道路「木更津駅万石線〔中央工区〕」が開通 (10月) ・市議会初の女性議長が誕生 (12月) ・木更津都市開発株が破産 (12月) ・富来田公民館改築工事が竣工〔富来田出張所を移設〕 (12月)
1 0 年 (1998)	<ul style="list-style-type: none"> ・かずさアカデミアパーク内に東京田辺製薬(株)かずさ研究所が開設 (3月) ・本市初の女性消防士が誕生 (4月) ・時間延長により365日住民票と印鑑証明の交付開始 (6月) ・金田西特定土地区画整理事業が事業認可を得る (9月) ・木更津市公式ホームページ「輝さらオンライン」を開設 (10月) ・学校支援ボランティア活動支援事業を開始 (10月) ・市民の日記念フェスティバルを開催 (11月) ・水運用センターが完成 (12月) ・君津市域4市の廃棄物を広域的に処理する(株)かずさクリーンシステム設立 (12月) 	1 4 年 (2002)	<ul style="list-style-type: none"> ・市制施行60周年記念式典、記念事業開催 (通年) ・テレビドラマ「木更津キャッツアイ」放映 (1~3月) ・都市計画道路「潮見木高線」「木更津駅万石線」が開通 (3月) ・水越市政がスタート (4月) ・君津地域広域廃棄物処理施設が稼働 (4月) ・桜井公民館が開館 (4月) ・アカデミアパーク内に生物遺伝資源センター開設 (4月) ・市議会議長が千葉県市議会議長会会長に就任 (4月) ・TMO構想を認定 (8月)
1 1 年 (1999)	<ul style="list-style-type: none"> ・木更津駅西口に観光案内所オープン (3月) ・須田市長再選 (4月) ・アクアわくわく市場開設 (4月) ・かずさインキュベーションセンターがオープン (4月) ・高速金田バス停及び金田駐車場オープン (6・7月) ・国際会議観光都市の認定及び国際シンポジウムの開催 (7・11月) ・第20回七都県市合同防災訓練千葉県会場訓練開催 (9月) ・矢那川ダム完成 (11月) 		

年	事 項	年	事 項
15年 (2003)	<ul style="list-style-type: none"> ・波岡小学校「国土緑化推進機構理事長賞」受賞(10月) ・第54回全国植樹祭かずさアカデミアパークで開催・天皇皇后両陛下市内を行幸啓(5月) ・君津中央病院新病院の開院(7月) ・県指定史跡金鈴塚古墳石室再調査で新事実発見(7~8月) ・木更津総合高校夏の甲子園初出場(8月) ・地域密着型ロックンロールフェスティバル「氣志團万博2003」開催(8月) ・アインスピルを木更津市が取得(9月) ・東京湾アクアライン高速バス「木更津東京線」運行開始(10月) ・木更津市防犯パトロール犬発足(10月) ・「木更津キャッツアイ」映画化(11月) 	18年 (2006)	<ul style="list-style-type: none"> ・木更津応援団大使発足(11月) ・市民課窓口呼出表示システムを導入(12月) ・JR木更津駅構内エレベーター設置(12月) ・木更津地域ポータルサイト「木更CON」開設(1月) ・第1回木更津市算数・数学検定実施(2月) ・都市計画道路中野畑沢線、新宿交差点、金木橋供用開始(3・11月) ・水越市長再選(3月) ・木更津港湾物流効率化特区の認定(3月) ・本市初のPFI導入(木更津第一小学校改築及び(仮称)学校給食センター整備事業業)(4月) ・土地利用転換を図るため築地地区地区計画を決定(4月) ・スクール・サポート・ティーチャーを小学校5校に、読書相談員を全小学校に配置(5月) ・木更津市行政経営アドバンスプラン策定(6月) ・連続ドラマ・映画「木更津キャッツアイ」シリーズ制作者一同に市民栄誉賞を贈呈(11月)
16年 (2004)	<ul style="list-style-type: none"> ・たちより館「金のすず」オープン(2月) ・木更津総合高校ソフトボール部快挙達成(全国高校総合体育大会等優勝)(3~10月) ・指定ごみ袋の一部有料化及び容器包装プラスチックの分別収集開始(4月) ・木更津下水処理場水処理施設稼働・八幡台地区公共下水道供用開始(4・9月) ・「アクア木更津」リニューアルオープン(4月) ・金鈴海を渡る(ドイツ開催「日本の考古-曙光の時代」展へ出品)(7月~1月) ・木更津市意見公募制度スタート(8月) ・「木更津市第2次総合3か年プラン」・「行財政改革5か年プラン」策定(10・12月) ・「みなと木更津再生構想」策定(12月) 	19年 (2007)	<ul style="list-style-type: none"> ・市制施行65周年記念行事開催(通年) ・広域幹線道路網の整備(圏央道木更津東IC開通・羽鳥野に高速バスストップ設置・館山自動車道全線開通・東京湾アクアライン10周年)(3・4・7・12月) ・企業立地相次いで決定(㈱東京機械製作所・イオン㈱・協和合金㈱)(3・5・8月) ・健康増進センター「いきいき館」オープン(4月) ・木更津市まなび支援センター誕生(4月) ・木更津市中心市街地まちづくり活動支援基金の設置(4月) ・第17期木更津市議会が28人体制でスタート(5月) ・「第60回木更津港まつり」盛大に開催(8月) ・官民連携による「木更津市暮らしの便利帳」発行(11月) ・市民公募債「元気なきさらづ市民債」発行(12月)
17年 (2005)	<ul style="list-style-type: none"> ・「鎌足桜」祖株を市の指定文化財に(2月) ・木更津市定住促進に係る持ち家奨励条例を制定(4月) ・真板益夫氏が名誉市民に(6月) ・国際友好交流広がる「ギニア共和国から研修生・アジアから視察団訪問」(6~11月・通年) ・平成17年度全国高校総合体育大会「相撲大会」開催(8月) ・波岡、請西、真舟及び清川地区通学区域を変更に(9月) ・親子調理方式による中学校給食の拡大始まる(10月) 		

年	事 項	年	事 項
20年 (2008)	<ul style="list-style-type: none"> ・木更津市第3次総合3か年プラン スタート (4月) ・木更津港外貿埠頭H岸壁供用開始 自動車の輸出始まる (4月) ・かずさアカデミアパークへの企業進出相つぐ (ソーラーシリコンテクノロジー(株)・三愛プラント工業(株)) (7月) ・小高芳男氏 木更津市に1億円を寄付 木更津市三日月福祉基金を設置 (8月) ・君津中央病院にドクターヘリ配備決定 (8月) ・木更津市郷土博物館金のすずオープン (10月) ・富来田公民館優良公民館表彰 (文部科学大臣表彰) 受賞 (10月) ・北京五輪ソフトボール金メダルの峰幸代選手に市民栄誉賞を贈呈 (11月) ・「木更津市友好大使」の創設 (11月) ・新日本製鐵(株)君津製鐵所管理センター築地地区へ移転、着工 (12月) 	23年 (2011)	<ul style="list-style-type: none"> ・第4次行政改革大綱策定 (3月) ・水越英雄市長 3期目市政スタート (3月) ・中の島大橋、恋人の聖地に (4月) ・海ほたるに電子看板「きさらづ観光コンシェルジュ」を設置 (6月) ・木更津港湾が国の重点港湾に選定 (8月) ・中学校卒業まで子ども医療費200円化の実現 (9月) ・第65回国民体育大会「ゆめ半島千葉国体」相撲競技会開催 (9月) ・東日本大震災被災地への義援金・物資及び人的支援 (3月) ・よみがえる木更津の文化 (金鈴塚古墳出土飾大刀復元、富士見厳島神社社殿彫刻が木更津市指定分化財に) (3・6月) ・東京湾アクアライン料金引き下げ社会実験が平成25年度まで継続 (4月) ・第18期木更津市議会スタート (5月) ・重要港湾木更津港が国際バルク戦略港湾に選定 (5月) ・小桜舞子さん (歌手) 木更津市観光大使に (6月) ・進む企業進出、相次ぐ着工・開業 ((仮称) 三井アウトレットパーク木更津金田6月着工・(株)東京機械製作所・日本貸賃補償(株)7月開業) (6・7月) ・住民票写しなどの証明書自動交付機・コンビニ交付運用開始 (10月) ・木更津市常住人口が13万人突破 (11月) ・「ちばアクアラインマラソン」木更津市をスタート・ゴールとするコース決定 (11月)
21年 (2009)	<ul style="list-style-type: none"> ・ドクターヘリ、君津中央病院を拠点として運用開始 (1月) ・かずさアカデミアパークへの企業立地が進展 (株)本田技術研究所立地・ソーラーシリコンテクノロジー(株)操業開始・三愛プラント工業(株)竣工式・(株)東京機械製作所安全祈願 (2月他) ・県道大鷲木更津線と牛袋小浜線が接続 (3月) ・木更津市学校給食センターが稼働、小中学校の完全給食が実現 (4月) ・東京湾アクアライン料金引下げ社会実験により800円に (「東京湾アクアライン活用戦略本部」を設置) (8月) ・医療費助成 小学6年生まで拡大 (9月) ・戸籍事務のコンピュータ化運用開始 (10月) ・第14回全国剣道選手権女子個人優勝 鷹見由紀子選手へ市民栄誉賞贈呈 (10月) ・常住人口が市制施行以来の最多人口を更新し、125,962人に (11月) ・新日本製鐵(株)君津製鐵所本館等が木更津市築地に移転 (11月) 	24年 (2012)	<ul style="list-style-type: none"> ・市制施行70周年記念式典挙行 (11月) 各種記念事業を多彩に展開 (通年) ・記念誌「きさらづ解体新書」「図説木更津のあゆみ」刊行 ・NHK公開番組「のど自慢」 ・原動機付自転車オリジナルナンバープレート交付 ・特別展「金鈴塚古墳展-甕る東国古墳文化の至宝-」開催 ・チャレンジデー2012金メダル受賞 ・みなと木更津うみ祭り開催 ・木更津バル開催 ・木更津さかんだな祭り開催 など ・内房線・久留里線開業100周年/S L 記念号運転 (C61房総に初登場) (2月) ・木更津市マスコットキャラクター「きさポン」誕生 (4月)
22年 (2010)	<ul style="list-style-type: none"> ・かずさアクアシティに複数企業の進出決定 (1月) ・アクア木更津ビルの売却 (1月) ・木更津市土砂等の埋立て等による土壌の汚染及び災害の発生防止に関する条例制定 (3月) 		

年	事 項	年	事 項
25年 (2013)	<ul style="list-style-type: none"> ・かずさアクアシティ金田東地区まちびらき 大型商業施設開業（三井アウトレットパーク木更津/ベイシアスーパーセンター木更津金田店）（4月・7月） ・木更津総合高等学校野球部 夏の甲子園大会出場（8月） ・復活 過去最大の尺玉・大玉の競演「第65回木更津港まつり花火大会」盛大に開催（8月） ・潮見木更津高等学校線（市道127号線）貝渕踏切の拡幅を含む4車線化（10月） ・ちばアクアラインマラソン開催 1万4千人のランナーと31万人の沿道応援者・市民ボランティアが一体となった大会に（10月） ・木更津市学校支援ボランティア活動推進委員会 平成24年度優れた「地域による学校支援活動」推進にかかる文部科学大臣表彰受賞（11月） ・中学校3年生まで受給券による子ども医療費助成（現物給付）の実現（12月） ・介護保険施設、相次いで開設（2月・6月・11月） <ul style="list-style-type: none"> ・特別養護老人ホーム：かもめの森・さつき園・しおかぜ ・介護付き有料老人ホーム：木更津真心生楽館 ・企業進出好調（3月～11月） <ul style="list-style-type: none"> ・築地地区：イオンモール木更津 ・かずさアカデミアパーク：Green Earth Institute(株)(株)エジソンパワー 荏原実業(株) ・景観行政団体へ移行、木更津市西口駅前広場再整備・公共案内看板（3月・11月） ・本市初の公設民営 請西保育園・請西子育て支援センター開園（4月） ・ちば消防共同指令センター運用開始、市内119番通報は共同指令センターで受信（4月） ・首都圏中央連絡自動車道木更津東IC～東金JCT開通（4月） ・庁舎整備基本構想策定および庁舎整備基本計画策定（4月・10月） ・初の2尺玉打ち上げ！過去最高の1万発の競演（8月）「第66回木更津港まつり花火大会」盛大に開催 	26年 (2014)	<ul style="list-style-type: none"> ・木更津の名を全国へアピール（8月・11月） <ul style="list-style-type: none"> ・木更津総合高等学校野球部 夏の甲子園大会・連続出場 ・市民球団「新日鐵住金かずさマジック」第39回社会人野球日本選手権大会優勝 ・君津地域水道事業統合・広域化に関する覚書締結（10月） ・渡辺芳邦新市長就任（3月） ・未来へともに！市民総出のスクラム宣言 ・「木更津市基本構想」改訂（3月） ・平成25年合計特殊出生率 千葉県No.1 長須賀・ふくた保育園新園舎オープン（3月・6月） ・33年ぶり 真舟小学校新設（4月） ・800円継続 東京湾アクアライン通行料金（4月） ・巖根駅西口駅前ロータリー改修工事完成（7月） ・まちづくり進展 金田東地区 三井アウトレットパーク木更津スケールアップオープン・金田東特定土地区画整理事業竣工・金田さざなみ公園開設（7月・11月） ・木更津港まつり 過去最大規模 10,000発突破の花火・4,481人のやっさいもっさい踊り（8月） ・みなとまち木更津再生プロジェクト推進 イオンモール木更津グランドオープン（10月） ・「ちばアクアラインマラソン2014」開催（10月）
		27年 (2015)	<ul style="list-style-type: none"> ・木更津恋物語～冬花火・バレンタインイベント～開催（2月） ・きさらづ未来 活力創造プラン(基本計画)スタート（4月） ・木更津市霊園合葬式墓地使用開始（4月） ・教育委員会新制度スタート（新教育長就任・総合教育会議開催・教育大綱策定）（4月・5月・12月） ・第19期市議会議員定数24名でスタート（5月） ・木更津トライアスロン大会開催（8月） ・JR木更津駅西口・東口の愛称決定（9月）西口：みなと口 東口：太田山口 ・木更津市役所庁舎移転 駅前庁舎・朝日庁舎開庁（9月） ・市民活動支援センター「愛称：きさらづみらいラボ」開設（10月） ・産業・創業支援センター「愛称：らづサボ」開設（10月）

年	事 項	年	事 項
28年 (2016)	<ul style="list-style-type: none"> ・伊豆諸島行き高速ジェット船の実証 運航開始(2月・4月・11月) ・「きさらづ働くママ応援サイト」の 開設(3月) ・高校生・中学生がスポーツで活躍! ・木更津総合高等学校野球部 春・夏甲子園ベスト8(3月・8月) ・暁星国際中学校サッカー部 全国中学校サッカー大会準優勝(8月) ・住民主体で防災への取り組みが進む ・まちづくり協議会による防災活動 (岩根西地区・岩根東地区・西清川地 区)(3月・9月・10月・11月) ・住民主体の防災訓練を中郷中学校で実 施(11月) ・女性消防団発足(防火防災の普及啓発活 動などを目的とした機能別消防団) (4月) ・友好協定締結など海外との交流が広が る ・韓国 槐山郡(クェサンゴン)との友好協 定締結(9月) ・インドネシア ボゴール市との友好協定 締結(11月) ・企業立地が進展 ・かずさアカデミアパークに「SUS(株) 千葉事業所」が開業(5月) ・かずさアクアシティに「木更津かんら んしゃパーク キサラピア」がオープ ン(7月) ・オーガニックなまちづくりスタート ・木更津ナチュラルバル毎月開催(6月～) ・学校給食における循環型プロジェクト スタート(7月) ・オーガニックシティフェスティバル 2016開催(11月) ・ALGOAフォーラム開催(11月) ・オーガニックなまちづくり条例※施行 (12月)※正式名称は「木更津市人と 自然が調和した持続可能なまちづくり の推進に関する条例」 ・新・木更津金田バスターミナル(愛称: チバスタアクア金田)供用開始および乗 り入れ路線拡大 ・東京線・羽田空港線・成田空港線・新 宿線の乗り入れ開始(6月) ・品川線・横浜線・川崎線の乗り入れ開 始(9月) ・スポーツによるまちづくり ・木更津トライアスロン大会2016開催 (8月) 	29年 (2017)	<ul style="list-style-type: none"> ・木更津ブルーベリーRUN開催(10月) ・ちばアクアラインマラソン2016開催 (10月) ・陸上自衛隊木更津駐屯地における米海 兵隊MV-22オスプレイの定期機体整備 開始(2月) ・木更津総合高等学校硬式、軟式野球部 全国大会出場(7月) ・2017木更津トライアスロン大会国内 最大規模になる(8月) ・豪華クルーズ客船「ばしふいっくびい なす」木更津港初入港(9月) ・請西千束台特定土地区画整理事業の 街びらき(9月) ・道の駅「木更津 うまくたの里」 グランドオープン(10月) ・君津地域水道事業の統合広域化に関す る基本協定締結(10月) ・平成28年合計特殊出生率が県内1位に なる(10月) ・市政施行75周年を迎える ・各種記念事業実施(通年) ・記念式典挙行(11月) ・中尾彬氏、綾小路翔氏が木更津PR 大使に(11月) ・台湾 苗栗市との友好協定締結 ・市民憲章小中学生ポスターコンクー ルを実施(11月) ・「木更津市放課後子ども教室」が平成 29年度「地域学校協働活動」推進に 係る文部科学大臣表彰を受賞(12月) ・木更津市産業・創業支援センター「ら づ-Biz」リニューアルオープン(2月) ・第158回芥川賞受賞作家 若竹千佐子さん ・木更津市民栄誉賞を贈呈(3月) ・受賞を記念した文芸講演会を開催 (4月) ・渡辺市長再選2期目の市政スタート (3月) ・高澤教育長再任(4月) ・パワーアップ!子育て支援(4月) ・「健康こども部」創設 ・子育て世代包括支援センター「きさ らづネウボラ」設置 ・田中副市長就任(女性副市長は木更津 市初)(7月) ・木更津総合高等学校硬式野球部 3年連 続7回目 夏の甲子園出場(7月) ・港の賑わいの創出 ・木更津港まつり花火打ち上げ数過去 最多(14,508発)(8月)
		30年 (2018)	

年	事 項	年	事 項
令和元年 (2019)	<ul style="list-style-type: none"> ・「みなと木更津うみ祭り」が「KISA RAZU PARK BAY FESTIVAL」に名称変更(9月) ・豪華クルーズ客船「ばしふいっくびいなす」2年連続木更津港入港(11月) ・ちばアクアラインマラソン2018開催(10月) ・オール木更津(金融機関・市役所・商工会議所)で取り組む電子地域通貨「アクアコイン」運用スタート(10月) ・「三井アウトレットパーク木更津」がアウトレット店舗数日本一(全308店舗)としてグレードアップオープン(10月) ・道の駅「木更津 うまくたの里」開業一周年 買物客64万人突破(10月) ・新しい教育環境の構築 <ul style="list-style-type: none"> ・中郷小学校の新校舎完成(1月) ・富岡小学校と馬来田小学校、中郷中学校と清川中学校の統合(3月) ・富来田小学校と富来田中学校を「(通称)富来田学園」として、小中一貫教育を開始(4月) ・ICT・AIで市の情報をお届け <ul style="list-style-type: none"> ・手の中の市役所 市公式アプリケーション「らづナビ」リリース(2月) ・市公式ホームページリニューアル(2月) ・あなたのギモンを解決します。FAQ検索システム&AIチャットボット導入(7月) ・消防力の充実・強化へ <ul style="list-style-type: none"> ・25年ぶりに40m級はしご付消防自動車を更新整備(3月) ・消防本部 新庁舎完成(9月) ・地球温暖化対策推進のため「世界首長誓約/日本」の誓約書に署名(県内初)(4月) ・かずさ地域4市の水道事業を統合 <ul style="list-style-type: none"> ・「かずさ水道広域連合企業団」が事業を開始(4月) ・国際交流が進展 <ul style="list-style-type: none"> ・ナイジェリア連邦共和国との交流が始まる ①東京オリンピック・パラリンピックにおける事前キャンプ誘致決定(4月) ②ナイジェリアU-12サッカーチームとの交流会開催(8月) ③ナイジェリア連邦共和国のホストタウンとして登録(8月) 	令和元年 (2019)	<ul style="list-style-type: none"> ・ベトナム・ダナン市との友好協力関係構築へ <ul style="list-style-type: none"> ①友好協力関係構築に関する覚書の締結(7月) ②ダナン越日文化交流フェスティバル参加(7月) ・「海・まち・ひと・未来をつなぐ」金田地域交流センター「きさてらす」オープン <ul style="list-style-type: none"> ・金田地域交流センターオープン(4月) ・センターの愛称が「きさてらす」に決定(10月) ・開かれた議会を目指して <ul style="list-style-type: none"> ・第20期議会スタート(5月) ・木更津市議会議員政治倫理条例施行(5月) ・本市初の陸上競技場「江川総合運動場陸上競技場」オープン(7月) ・大規模自然災害発生 <ul style="list-style-type: none"> ・相次いだ大規模自然災害が本市に大きな被害をもたらしました(9月,10月) ・災害復興支援課を新設し、被災した市民の皆様の生活及び住宅再建支援に取り組んでいます(12月) ・水越勇雄前市長が名誉市民に(11月) ・第21回米・食味分析鑑定コンクール国際大会in木更津開催 <ul style="list-style-type: none"> ・木更津産米(生産者 石崎幸弘氏)が国際総合部門で金賞を初受賞しました(12月)
		令和2年 (2020)	<ul style="list-style-type: none"> ・木更津市中心市街地活性化基本計画が内閣総理大臣認定 <ul style="list-style-type: none"> 「人と人が行き交い、みんなが愛着を感じるみなとまち木更津」の再生に向けた新たな取り組みがスタート(3月) ・きさらづストップ温暖化プラン策定(3月) ・金鈴塚古墳出土品再整理報告書を発掘70年後に発刊(3月) ・安心した生活を！木更津市防犯ボックス設置(4月) ・障がい者基幹支援センター開設(4月) ・コストコホールセール木更津倉庫店オープン(7月) ・陸上自衛隊オスプレイの暫定配備が始まる(7月) ・地域住民の生活の足を確保する新たな交通システム「自家用有償旅客運送」ふくちゃんバスの実証運行開始(7月) ・金鈴塚古墳土品が国の重要文化財に再指定(9月)

年	事	項	年	事	項
令和 2年 (2020)	・新火葬場の名称が「きみさらず聖苑」に決定 (11月)				
	・有期JAS認証を目指した農薬・化学肥料米を一切使用しない栽培方法で生産した(仮称:きさらづ学校給食米)の学校給食1カ月提供 (11月)				
3年 (2021)	・電子図書サービス開始 (1月)				
	・木更津「ゼロカーボンシティ宣言」 (2月)				
	・新型コロナワクチン接種の開始 (5月)				
	・将棋イベントが木更津で開催 (6・10月)				
	・第92回ヒューリック杯棋聖戦第五番勝負第一局開催 (藤井聡太棋聖初のタイトル防衛) (6月)				
	・県内初となる「第47回将棋の日in木更津」が開催(10月)				
	・東京2020オリンピック・パラリンピック協議大会開催に伴うナイジェリア連邦共和国選手団の事前キャンプ受け入れを実施 (7~9月)				
	・電子地域通貨「アクアコイン」で地域経済活性化へ (7・10月)				
	・アクアコイン×JID GROUP 20%ポイント還元キャンペーン開始 (7月)				
	・移動スーパー「カスミ」でアクアコインICチップ決済実証事業「タッチ決済」実施(7月)				
	・電子地域通貨による納税県内初「アクアコイン」で市税等の納税開始 (10月)				
	・清見台小学校パラリンピック I'm POSSIBLEアワード開催国最優秀賞受賞 (9月)				
	・木更津市出身 木更津総合高校卒 山下 輝投手がプロ野球ドラフト会議で東京ヤクルトスワローズから1位指名 (10月)				
	・「ポルシェ・エクスペリセンスセンター 東京」オープン(10月・11月)				
	・市道125号線の一部の愛称が日本初「ポルシェ通り」に決定 (10月)				
	・ポルシェのロードコースを走る「第6回木更津ブルーベリーRUN」開催 (11月)				

木更津市機構図 (令和3年7月1日現在)

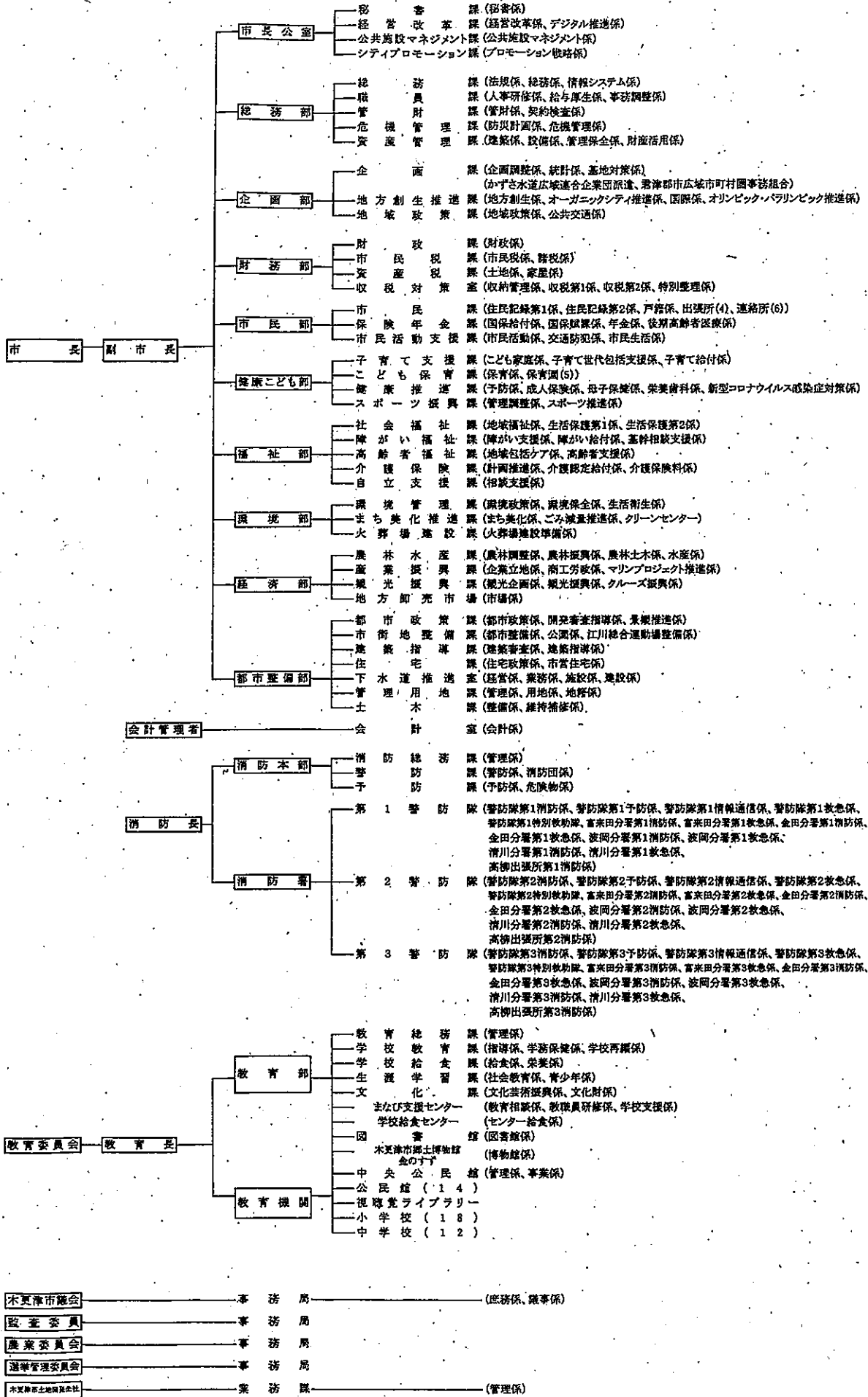



木更津市マスコットキャラクター
「きさポン」

木更津市統計書 令和3年版

令和4年3月発行

編集発行 木更津市企画部企画課統計係

〒292-8501

木更津市富士見1丁目2番1号

スパークルシティ8階（駅前庁舎）

電話 0438-23-7428